BOLETIN TELEGRAFICO

(De nuestros corresponsales especiales, agencias y [illegible])

VIA COLON

LA "SARMIENTO" EN VIAJE

LONDRES, Noviembre 27 — Telegrafían de Portsmouth, que la fragata argentina "Presidente Sarmiento" sarpó hoy de ese puerto con rumbo á Brest.

La fragata cambió los saludos de estilo con las baterías de los fuertes y la nave capitana "Victory".

INFORMACIONES COMERCIALES

EN LA BOLSA DE PARIS

Los valores americanos

PARIS, Noviembre 27—Después de un breve período de depresión en las cotizaciones de valores americanos, por efecto de la agitación mexicana y la sublevación naval del Brasil, esta sección del mercado revela tono más optimista y se produce una reacción.

Se ha observado mucha especulación en valores mexicanos y brasileños, los cuales han vuelto á subir á su nivel anterior.

Sin embargo, en lo que se refiere á los títulos brasileños, esta reciente alza es considerada como puramente especulativa.

En los círculos bursátiles se comenta desfavorablemente el hecho de que el gobierno brasileño haya cedido ante las imposiciones de las escuadras, lo que, en su opinión, revela una debilidad que hace temer para el porvenir y causa inquietud entre los capitalistas franceses, que en los últimos dos años han invertido importantes sumas en títulos de aquel país.

El nuevo empréstito argentino de 4 1|2 por ciento se cotiza con premio.

ITALIA

LAS CONSTRUCCIONES NAVALES

Estudio de un nuevo tipo

ROMA, Noviembre 27 — El consejo naval, con asistencia de los almirantes que lo forman, se reunió ayer y deliberó largamente sobre las nuevas construcciones navales. Se estudió el nuevo tipo de acorazado propuesto para ser sometido al gobierno.

Las nuevas naves poseerán mayor potencialidad defensiva y ofensiva unida á la mayor velocidad y radio de acción.

Se mantienen en reserva las características de los buques en proyecto, pero se sabe que participarán de todas las condiciones de los actuales "Dreadnoughts" que poseen las potencias.

BANQUETE AL hon. CIUFFELLI

Entusiastas discursos

ROMA, Noviembre 27 — Comunican de Perusa que en Todi fué ofrecido hoy un gran banquete al hon. Ciuffelli, ministro de Correos y Telégrafos y diputado por ese colegio electoral.

Asistieron á la manifestación numerosísimas personas, entre otras el hon. Fani, ministro de Justicia, honorables Calissano, subsecretario del Interior, Vicini, subsecretario de Correos y Telégrafos, varios diputados y senadores y las personalidades más importantes de esa ciudad.

Se pronunciaron varios brindis en honor del festejado, quien contestó con afectuosas palabras, agradeciendo la demostración de que era objeto. Le fué obsequiada una me[illegible] artístico pergamino con las firmas de todos sus electores.

LAS PROXIMAS SESIONES LEGISLATIVAS

Aprestos de la oposición

ROMA, Noviembre 27—Comienzan á agitarse los partidos que forman parte de la oposición parlamentaria, para ponerse de acuerdo sobre su actitud en las próximas sesiones de la Cámara de Diputados. Tanto los socialistas como los republicanos, preparan interpelaciones en todos los ramos de la administración pública, y hoy se supo que el grupo que sigue las indicaciones del hon. Sidney Sonnino está resuelto á combatir al gabinete en la discusión de los presupuestos.

LOS DISCURSOS DE GUILLERMO II

Comentarios en el Vaticano

ROMA, Noviembre 27 — "L' Osservatore Romano", el órgano del Vaticano, inspirándose en los comentarios que se hacen en los círculos de la Santa Sede sobre la discusión habida ayer en el Reichstag, dice que el debate ofrece pruebas irrefutables de que el soberano alemán en su discurso de Koenisberg aseguró que el trono y el altar no deben separarse en Alemania y que la religión es necesaria en la lucha contra el error de los tiempos modernos.

"L'Osservatore" agrega que los dos hermosos discursos del kaiser fueron tan nobles como justos y constitucionalmente correctos, aunque sus adversarios intenten hacer triunfar sus ideas irreligiosas. En este concepto los que tiene fe se sienten aliviados al oír la voz autorizada de tan poderoso soberano que no titubeó en proclamar tan elocuentemente la verdad.

VAPOR EN PELIGRO

ROMA, Noviembre 27—Telegramas de Civitavecchia anuncian que el vapor británico "Charkof", combatido por la tempestad, estuvo en inminente peligro de naufragar. Uno de sus tripulantes cayó al agua y pereció ahogado.

EL SOCIALISMO Y LA MASONERIA

ROMA, Noviembre 27—El directorio del partido socialista ha enviado una circular á todos los comités provinciales, indicando la necesidad de realizar un "referéndum" sobre las relaciones entre el socialismo y la masonería.

LA EPIDEMIA DEL COLERA

ROMA, Noviembre 27 — Durante las últimas veinticuatro horas, según el boletín oficial, sólo fué registrado un nuevo caso de cólera, ocurrido en Elena. De todas las demás ciudades infestadas se anuncia que la epidemia ha desaparecido y que los últimos casos ocurridos en la pasada semana fueron de carácter benigno.

Manifestación á un diputado

ROMA, Noviembre 27—En el restaurant Apolo fué ofrecido hoy un gran banquete por sus amigos políticos al hon. Salvatore Barzilai, diputado por el 5o. colegio electoral de esta capital y miembro del partido republicano, con ocasión del vigésimo aniversario de su ingreso en la Cámara de Diputados. Se pronunciaron elocuentes brindis y el festejado fué aplaudidísimo.

Un acto criminal

ROMA, Noviembre 27—En una casa de los barrios retirados de esta ciudad, fué encontrado hoy con graves heridas el menor Rómulo Natalini, de trece años de edad, que por engaño fué llevado á ese lugar por dos desconocidos que lo maltrataron inhumanamente. El muchacho fué conducido al hospital en estado bastante grave.

Obsequio de la reina Elena

ROMA, Noviembre 27 — Telegramas de Nápoles anuncian que la reina Elena acaba de enviar á los niños asilados en el Instituto Ortopédico y hospitales de esa ciudad doscientos juguetes que fueron hoy distribuidos entre los [illegible]

El hon. Giolitti

ROMA, Noviembre 27—Completamente restablecido de la dolencia que le aquejaba, se encuentra de regreso en esta capital el hon. Giolitti, ex presidente del consejo de ministros y diputado por el colegio electoral de Dronero, Cúneo.

Candidato á diputado

ROMA, Noviembre 27—Hay probabilidades de que sea proclamado candidato á diputado por el colegio electoral de Voltri, Génova, en reemplazo del hon. Angelo Graffagni, recientemente fallecido, el ingeniero Luis Luiggi.

Grandes derrumbamientos—Un valle en peligro

ROMA, Noviembre 27—Telegramas de Avellino, anuncian que á causa de grandes derrumbamientos repentinos de la montaña, se encuentra en peligro todo el valle de Crogliano, cuya población huyó despavorida, abandonando sus hogares. La mayor parte de las casas sufrieron daños que las han dejado inhabitables y muchas otras están amenazadas.

Inauguración de un congreso

ROMA, Noviembre 27—En Perusa fué inaugurado hoy el congreso de las sociedades médicas municipales, con asistencia de los representantes de 508 secciones.

Desgracia á bordo del "Brin"—Un marinero asfixiado

ROMA, Noviembre 27—Telegramas de Trani anuncian que á bordo del acorazado "Benedetto Brin" murió hoy asfixiado un carbonero que se quedó dormido en el salón de fuegos de la máquina. El nombre de la víctima era Giovanni Tafuri.

En el arsenal de Taranto—Dos muertos

ROMA, Noviembre 27—En el arsenal de Taranto, mientras efectuaban un trabajo de limpieza en las grandes boyas destinadas á las naves, murieron hoy asfixiados, á consecuencia de las emanaciones interiores, los operarios Antonio Russo y Angelo Trani. Este último fué extraído agonizante del interior de la boya y falleció antes de llegar al hospital.

Un duelo en Mantua

ROMA, Noviembre 27—Por causa de una disputa suscitada en el juego, se batieron hoy en Mantua el teniente Golisciani y el abogado Domino. Este último resultó herido de alguna gravedad.

Sentencia contra dos criminales

ROMA, Noviembre 27—Ayer fué fallado el proceso instruído con motivo del asesinato del empleado de correos en Udine, quien fué desvalijado y después muerto por sus agresores. Detenidos éstos, se les siguió la causa correspondiente y el juez acaba de pronunciar la sentencia condenando á uno de ellos á 25 años de reclusión y 12 años al otro.

Coronel de la Guardia Suiza

ROMA, Noviembre 27—El papa ha nombrado coronel de la Guardia Suiza, en reemplazo del barón Meyer de Schaunsee, recientemente fallecido, al coronel Giuseppe Repond.

Elecciones administrativas en Florencia

ROMA, Noviembre 27—Telegramas de Florencia anuncian que la lucha electoral de hoy, con motivo de las elecciones administrativas, fué muy viva, pero afortunadamente no hubo desórdenes que hicieran necesaria la intervención policial. Resultaron vencedores los constitucionales.

ESPAÑA

MOVIMIENTO OBRERO

LA SITUACION EN HUELVA

Los carreteros barceloneses

MADRID, Noviembre 27 — Las noticias que se reciben de Huelva, acerca del movimiento huelguista terminado hace pocos días en aquella ciudad, indican que la situación se ha normalizado por completo hasta el punto de que las fuerzas de guardias civiles que custodiaban los muelles han sido retiradas.

Las operaciones de carga y descarga, se llevan á cabo con la regularidad acostumbrada. Los obreros se muestran satisfechos del resultado de la huelga, que ha servido para mejorar la situación en que se hallaban, en lo que se refiere á los jornales.

Anoche en una reunión de obreros de la Sociedad Holandesa del dragagado del puerto, acordaron paralizar los trabajos en vista de que la empresa no había atendido las peticiones hechas acerca del aumento de los salarios. Los obreros manifestaron que continuarán en huelga hasta que la empresa acceda al pedido.

Este movimiento huelguista no tiene importancia, por afectar sólo á un grupo reducido de obreros y por la índole especial de los trabajos paralizados.

No obstante, determinadas entidades han intervenido para resolver la cuestión.

BARCELONA, Noviembre 27—En la Casa del Pueblo de esta ciudad, se celebró hoy una reunión de huelguistas carreteros, para adoptar acuerdos respecto á la actitud que conviene adoptar en vista de la persistencia del movimiento huelguista del indicado gremio.

Hablaron varios huelguistas, mostrándose partidarios de la terminación del movimiento. Después de breve debate se aprobaron, por unanimidad, las bases de un arreglo que resuelve el conflicto.

A pesar de los temores generales, de que la huelga no se resolvería, la actitud de transigencia de los carreteros, da por terminado el movimiento.

Entre el elemento comercial é industrial, la resolución ha causado inmejorable efecto.

EL MINISTRO DE FOMENTO EN REUS

MADRID, Noviembre 27—Telegrafían de Tarragona, que hoy llegaron á Reus, el ministro de Fomento, señor Calbeton, y el director general de obras públicas, señor Texifonte Gallego, para asistir á la inauguración de las obras del pantano de Riudecañas.

En la estación fueron recibidos por las autoridades y numerosos amigos políticos y particulares, que les hicieron objeto de una entusiasta recepción.

El ministro, señor Calbeton, pronunció esta tarde un discurso relativo á las obras que han de inaugurarse. Sostuvo la necesidad de fomentar toda clase de trabajos tendientes al desarrollo comercial y agrícola, fuentes de la riqueza.

Los señores Calbeton y Gallego, serán obsequiados con un banquete.

Entre los vecinos de los pueblos cercanos, reina indescriptible júbilo, con motivo de la inauguración de las indicadas obras.

HOMENAJE AL ESCUADRON DE ALFONSO XII

FIESTA EN JEREZ

MADRID, Noviembre 27—Comunican de Jerez de la Frontera, que hoy llegó á aquella ciudad, procedente de Sevilla, el escuadrón del regimiento de caballería de Alfonso XII, en honor del cual se celebró, hace pocos días, en la capital de Andalucía, una brillante fiesta, con motivo de la imposición de la corbata de San Fernando.

En la estación de aquella ciudad esperaban á los soldados, el ayuntamiento, las bandas de música y una compacta muchedumbre que les tributó [illegible] agasajo. Al paso de la tropa por las calles de la ciudad, desde los balcones le arrojaban profusión de flores.

Las autoridades y el comercio repartieron limosnas entre los pobres, para celebrar la llegada del escuadrón.

Esta tarde, en el parque Hontoria, se realizó la ceremonia de imposición al estandarte de una corona de plata, donada por el pueblo.

Asistieron al acto, el ayuntamiento en corporación, las autoridades civiles y militares, las escuelas y representaciones de los centros sociales y comerciales.

Terminada la ceremonia, la muchedumbre prorrumpió en entusiastas vítores á España y al ejército.

A los soldados se les sirvió un rancho extraordinario.

CATEDRA DE LITERATURA VASCA

Trabajos por su creación

MADRID, Noviembre 27—Comunican de Pamplona, que entre el elemento intelectual de aquella región, se ha iniciado la idea de crear una cátedra de literatura vasca, á semejanza de la de galaico-portuguesa, conseguida por Santiago de Compostela.

Los defensores de la creación de dicha cátedra, sostienen que la lengua vasca cuenta con numerosos elementos literarios para formar por sí sola una literatura, y que dicha idea fué defendida hace algunos años en el congreso de americanistas celebrado en Madrid, una de cuyas resoluciones fué pedir al gobierno la creación de la cátedra expresada.

La prensa de Pamplona, secunda los trabajos iniciados, que en opinión del elemento intelectual darán resultado.

Trátase de nombrar una comisión que gestione en esta capital cerca del gobierno, la creacion de la cátedra.

Formarán la comisión los señores José Echegaray, Francisco Grandmontagne, corresponsal literario de LA PRENSA, y el literato señor Salaberry.

Las dietas y los diputados—Idea rechazada

MADRID, Noviembre 27—Significadas personalidades políticas, manifiestan sus opiniones en contra del proyecto del conde de Romanones, relativo al abono de dietas á los diputados.

También la prensa, con raras excepciones, se muestra contraria á la idea, y sostiene que el proyecto sería perjudicial.

En vista de la uniformidad de criterio en contra de la idea, el conde de Romanones desistirá del proyecto.

Emigración á Sud América

MADRID, Noviembre 27—Hoy zarpó de Cádiz para los puertos de las repúblicas sudamericanas, un trasatlántico, á bordo del cual embarcaron 400 emigrantes mallorquines, castellanos y andaluces.

La emigración á Sud América continúa con los mismos caracteres.

En la isla de Cortejada — La construcción de un palacio

MADRID, Noviembre 27 — Dicen de La Coruña y Pontevedra, que en casi todas las ciudades y pueblos gallegos se trabaja para la recaudación de fondos, con objeto de construir un palacio en la isla de Cortejada, donada al rey hace poco tiempo. Hasta ahora hay constituídas con el expresado fin cuatrocientas juntas locales.

El palacio costará cuatro millones de pesetas.

Muchos gallegos residentes en América, han ofrecido sumas, para la realización de este proyecto, semejante al de los santanderinos, que, como se sabe, construyen en la península Magdalena, un palacio para la familia real.

Los moros de Alhucemas

MADRID, Noviembre 27—Noticias recibidas de Alhucemas, indican que entre los kabileños de las tribus cercanas, reina bastante excitación, y se teme que surjan nuevos combates por las constantes colisiones que ocurren entre las distintas kabilas.

Las autoridades militares de Alhucemas están dispuestas á mantener la neutralidad.

Ecos de un hecho sangriento — Presentación de un criminal

MADRID, Noviembre 27—En el ayuntamiento de Manzanares, pueblo de esta provincia, se presentó hoy Ramón Clemente, vecino, que como se recordará, hace pocos días mató á un guardia civil, hirió á un cabo y agredió á otras personas, huyendo después á los montes cercanos, en donde fué perseguido.

El criminal se presentó y dijo que prefería entregarse á la justicia á continuar su sangrienta obra de la que se hallaba arrepentido.

Las autoridades ordenaron el encarcelamiento de Ramón Clemente.

La presentación del criminal ha sido objeto de comentarios entre los vecinos de Manzanares.

El proyecto de servicio militar — La oposición conservadora

MADRID, Noviembre 27—En los círculos políticos de esta capital, se asegura que en vista de la oposición de los senadores conservadores, al proyecto de servicio militar obligatorio que se discute en el Senado, el gobierno tiene el propósito de modificarlo en armonía con las distintas tendencias.

Persecución á un bandido

MADRID, Noviembre 27—De Córdoba comunican, que continúa alarmada la serranía por la presencia del bandido Tejero, quien exige á los dueños de los cortijos fuertes sumas, amenazándoles en caso de rechazar sus peticiones.

La guardia civil sigue la pista al temible bandido.

El Banco del Río de la Plata—Fallo de un recurso

MADRID, Noviembre 27—El consejo de Estado falló el recurso entablado por el Banco del Río de la Plata, contra la resolución de las autoridades de hacienda, que tasaron excesivamente los derechos de timbre que debía abonar aquella sociedad bancaria.

El fallo del consejo de Estado es favorable al recurso del Banco y reduce la tasación de la hacienda.

Carlistas y republicanos—Sangrienta colisión

MADRID, Noviembre 27—De Roquetas, Tarragona, comunican que hoy ocurrió un lamentable incidente entre republicanos y carlistas, á causa de una violenta discusión surgida por cuestiones políticas.

Los republicanos repartían entre los vecinos, diarios radicales para hacer propaganda, y un grupo de carlistas los increparon, dando esto motivo á que se iniciara la colisión. Los contendientes se atacaron con palos y armas de fuego.

La policía intervino y detuvo á los promotores del incidente.

A consecuencia de la lucha resultaron varios heridos graves y algunos contusos.

Crisis en Palma—Efectos de la sequía

MADRID, Noviembre 27—Comunican de Palma de Mallorca que hoy llegaron á aquella ciudad numerosas comisiones de los pueblos de Fuerteventura, para pedir socorros á las autoridades y remediar la espantosa crisis que reina en la región por causa de la pertinaz sequía.

Las noticias particulares acerca del estado en que se encuentran algunas villas coinciden con las que dan los comisionados. La situación en varias aldeas es desconsoladora.

Uno de los primeros efectos de la crisis ha sido el aumento de la emigración, la que según los datos de las [illegible] oficinas respectivas alcanzó en la pasada quincena á la cifra de 1.600.

Las autoridades arbitran fondos para socorrer á aquellos pueblos.

FRANCIA

LA SUBLEVACION BRASILEÑA

Artículo de "Le Matin"

PARIS, Noviembre 27—"Le Matin" publica una larga carta que lleva por firma: "Un Patriota Brasileño", y en la cual se atribuye el motín de las tripulaciones brasileñas al "corporalismo" prusiano, el cual, después de haber invadido al ejército de tierra, bajo la influencia moral de los oficiales instruídos en Alemania, introdujo también en la escuadra la "brutal disciplina alemana", y, entre otras cosas, el látigo como instrumento de castigo.

El articulista protesta contra la invasión de tales costumbres y declara que después del drama ocurrido en Río de Janeiro no es menester mayor prueba de que semejante disciplina no puede convenir á la raza latina.

Manifiesta la esperanza de que el mariscal Hermes da Fonseca reflexionará antes de adoptar una decisión en la grave cuestión de los instructores extranjeros destinados al ejército.

EL REY DE ESPAÑA EN BURDEOS

PARIS, Noviembre 27—Telegrafían de Burdeos que el rey de España, Alfonso, después de oír misa, en compañía del doctor Mourre, realizó una excursión en automóvil hasta Arcachón.

El doctor Mourre le efectuó con toda felicidad una pequeña operación en la nariz. Su estado es completamente satisfactorio.

A las siete de la noche tomó el tren de regreso á Madrid.

Le despidieron en la estación el prefecto del Gironda, el general Oudard, el cónsul de España y un grupo de miembros de la colectividad española.

En momentos de ponerse el tren en marcha, el rey encargó al prefecto que trasmite al presidente de la República su agradecimiento por las atenciones de que fué objeto durante su viaje.

EXEQUIAS DEL SENADOR MAGNIN

PARIS, Noviembre 27—Telegrafían de Dijon que se efectuaron hoy en aquella ciudad las exequias del senador inamovible, M. Magnin, ex presidente del Banco de Francia.

El acto alcanzó gran solemnidad, y se halló presente numeroso y selecto público.

A él asistieron muchos senadores y abogados, las autoridades civiles y militares y M. Klotz, ministro de Finanzas, en representación del gobierno.

Un destacamento de tropas rindió los honores militares.

En el momento de efectuarse la inhumación, tomó la palabra M. Klotz.

EL DESCUBRIMIENTO DE EHRLICH

PARIS, Noviembre 27—En la sesión celebrada hoy por la sociedad de Medicina, el doctor Leredde dió cuenta de los resultados obtenidos con la preparación 606 en las aplicaciones que efectuó personalmente de dicho específico.

Declaró que, en su opinión, el "hata" es más eficaz que el mercurio para el tratamiento del tabes.

CONTRA LA CARESTIA DE LOS VIVERES

PARIS, Noviembre 27—Telegrafían de Nantes que en la Bolsa de Trabajo de aquella ciudad se efectuó una asamblea organizada por la Confederación General del Trabajo, para protestar contra la carestía de los víveres.

Terminada la reunión, los presentes organizaron una manifestación callejera en la cual cantaron el himno internacional y pasearon carteles en los cuales se leía: "¡Abajo los acaparadores; abajo los fraudes; abajo las tarifas aduaneras!"

Tempestad en La Rochelle

PARIS, Noviembre 27 — Comunican de La Rochelle, que reinan violentas tempestades en aquella parte del litoral.

Los hilos del telégrafo que unen á la isla de Ré con la costa han quedado cortados por efecto del mal tiempo.

Notable vuelo

PARIS, Noviembre 27 — En el aeródromo de le Buc efectuó M. Laurent un vuelo, llevando por pasajera á su esposa.

Recorrió en una hora y dos minutos una distancia de 80 kilómetros con lo cual consiguió mejorar las velocidades registradas anteriormente en vuelo con pasajero.

La creciente de los ríos

PARIS, Noviembre 27 — Volvió á llover copiosamente en esta capital y en toda la cuenca del Sena.

El nivel del río que había bajado continuamente, en los días anteriores, hoy permaneció estacionario y se teme que vuelva á producirse una nueva creciente.

PARIS, Noviembre 27 — Telegrafían de Lareole que el Garona salió de madre en aquella parte de su curso y sus aguas cubren ambas márgenes.

Han sido destruídas las cosechas de maíz y se señalan otros importantes perjuicios, debidos á las inundaciones.

Fiestas marítimas en Brest

PARIS, Noviembre 27—Telegrafían de Brest, que la municipalidad de aquella ciudad ofreció un almuerzo á las clases de las tripulaciones francesas y de los buques de los Estados Unidos, surtos en el puerto.

Congreso de viticultores

PARIS, Noviembre 27—Telegrafían de Macon, que se efectuó en aquella ciudad la sesión inaugural del congreso de viticultores organizado en aquella ciudad, para discutir las cuestiones relacionadas con la delimitación de la región, cuyos productos serán legalmente considerados como vinos de Borgoña.

Fué votada una moción, por la cual piden que sean adoptadas severas medidas para evitar los fraudes.

Tentativa de descarrilamiento

PARIS, Noviembre 27—Según noticias recibidas de Tolón, fueron detenidos en aquella ciudad, dos individuos que fueron sorprendidos en momentos en que trataban de provocar el descarrilamiento de un tren.

Marinero delincuente

PARIS, Noviembre 27—La policía trata de dar con el paradero de uno de los marineros de la escuadra del Atlántico, de los Estados Unidos, recientemente á pasar algunos días á esta capital, el cual está acusado de haber tratado de asesinar á una mujer que conoció en un "music_hall".

Ensayos de un submarino

PARIS, Noviembre 27—Telegrafían de Tolón que se efectuaron en aquel puerto, con resultados satisfactorios, los ensayo del ubmarino "Charles Brun", recientemente terminado.

Importante incendio

PARIS, Noviembre 27—En Issy, población vecina á esta capital, estalló esta mañana un incendio en una importante fábrica de productos farmacéuticos.

A pesar de los esfuerzos hechos para reducir la acción de las llamas, éstas se extendieron rápidamente á todo el edificio, á causa de la gran cantidad de materias combustibles que contenía.

Los daños materiales causados por el siniestro son considerables.

Sacerdote acusado

PARIS, Noviembre 27—Telegrafían de Sables d'Olonne que fué demandado ante los tribunales el abate Piberne, acusado de haber contravenido á la ley del casamiento civil, al consentir el matrimonio religioso de dos novios que no se habían casado previamente ante las autoridades civiles.

Exposición de economía doméstica

PARIS, Noviembre 27—Efectuóse hoy la inauguración de la exposición internacional de economía doméstica, organizada en esta capital.

Asistió muy numeroso público á ese acto, patrocinado por las autoridades.

Temblor de tierra

PARIS, Noviembre 27—Telegrafían de Marsella que fué sentido en aquella ciudad un intenso sacudimiento, sísmico, que se prolongó durante tres minutos, y se efectuó en la dirección Este-Oeste.

Este fenómeno suscitó intenso pánico entre la población; pero, felizmente, no causó víctimas ni daños materiales de importancia.

Interpelación anunciada

PARIS, Noviembre 27—El diputado socialista unificado, M. Albert Willm, anuncia que interpelará al ministro de Guerra, general Brun, acerca de un hecho grave, ocurrido en la frontera argelinomarroquí.

Según afirmaciones que aseguran tener de fuente fidedigna, el soldado de apellido Weisrock, que no podía caminar, fué abandonado en una marcha efectuada en la vecindad de Uxda, y pereció privado de socorro y asistencia.

Congreso gimnástico

PARIS, Noviembre 27—En los salones de la Sorbonne fué celebrado hoy un congreso anual de gimnasia.

El acto fué presidido por M. Alexandre Ribot, senador liberal por el departamento del Paso de Calais, quien pronunció un discurso que fué muy aplaudido.

Fiebre tifoidea en Tolón

PARIS, Noviembre 27—Comunican de Tolón que estalló una epidemia de fiebre tifoidea entre los soldados de aquella guarnición.

Numerosos enfermos se hallan en asistencia en los hospitales militares. Dos de los casos resultaron fatales en las últimas veinticuatro horas.

Las autoridades militares y civiles adoptan medidas para restringir la propagación de la enfermedad.

INGLATERRA

LA CAMPAÑA ELECTORAL

Un manifiesto de Mr. Balfour

DISTURBIOS EN CORK

LONDRES, Noviembre 27 — Mr. Balfour, leader del partido unionista, acaba de publicar un manifiesto, en el que expone el programa político de su partido.

El manifiesto es un documento muy breve y casi una repetición del programa que el mismo partido publicó en las elecciones anteriores.

Al hablar de la cuestión constitucional, Mr. Balfour, dice en su manifiesto que los que abogan por la abolición de la Cámara de los Lores tienen en vista especialmente el triunfo del socialismo y del Home Rule para Irlanda. Los socialistas y los nacionalistas saben que la segunda Cámara constituye un freno para la precipitadamente con que la primera pueda proceder en ciertos momentos críticos y saben también que la Cámara de los Lores no dará nunca su aprobación al régimen socialista ni á la autonomía de Irlanda.

Mr. Lansdowne hace también alusión á las proposiciones de lord Lansdowne, relativas á la reforma de la Cámara de los Lores, recomendándolas á los electores.

El primer ministro, Mr. Asquith, en un discurso político que pronunció en Hull, condenó las proposiciones de lord Lansdowne y de lord Rosebery. Dijo que esas proposiciones, lejos de asegurar la supremacía de la Cámara de los Comunes, aumentarían el poder de la de los Lores, al mismo tiempo que perpetuarían su carácter conservador.

Criticó á los conservadores por la mala fe con que proceden al declarar que los liberales dependen de los dollares norteamericanos, de los nacionalistas; parecen olvidar que los liberales no dependen del leader nacionalista, Mr. Redmond.

LONDRES, Noviembre 27 — Empiezan á cruzarse apuestas por el desenlace de las próximas elecciones generales. En la agencia del Lloyd se hicieron apuestas por el advenimiento al poder del actual ministro de Hacienda, Mr. Lloyd George en calidad de primer ministro.

LONDRES, Noviembre 27—La campaña electoral está dando lugar en Irlanda á frecuentes choques entre los partidarios de Mr. Redmond y los de Mr. O'Brien, ó sea entre nacionalistas y nacionalistas independientes.

En Cork se produjo hoy un choque sangriento entre los dos bandos. Los nacionalistas intentaban invadir un local ocupado por los independientes, lo que provocó un combate en regla. La policía tuvo que efectuar varias cargas para separar á los contendientes, y el número de los heridos es muy crecido. Ochenta fueron conducidos al hospital y otros muchos se asisten en sus domicilios.

LONDRES, Noviembre 27—Los diarios se ocupan del probable costo de las próximas elecciones generales y opinan que serán probablemente más crecidos que los de las elecciones anteriores, los que, según un informe oficial, ascendieron á 1.296.382 libras esterlinas.

Predomina ahora la opinión de que la composición de la futura Cámara será casi la misma que la de la actual.

OTRAS CARTAS DE CRIPPEN

Su despedida de Le Neve

LONDRES, Noviembre 27—Los diarios de esta mañana publican las dos últimas cartas escritas por el doctor Crippen antes de su ejecución.

Ambas están dirigidas á Le Neve y una lleva la fecha 22 del corriente mes. Crippen reitera en ella sus sentimientos de amor por Le Neve, y luego agrega:

"Que Dios me dé valor para conservar mi entereza de ánimo hasta el último momento. Es grande la pena que siento al pensar que no volveré á ver su cara; pero me consuela el saber que durante los años de nuestra amistad no le he dirigido nunca una palabra dura ni una mirada de reproche."

Crippen pide luego á Le Neve que si fuera posible, recoja sus restos y los entierre del modo que juzgue más apropiado. No quiere, en cambio, que haga nuevos esfuerzos para comprobar su inocencia, pues dice:

"Entrego mi causa á la justicia de Dios, en cuyas manos me encontraré mañana, y espero con fe que unirá mi alma á la suya."

Crippen legó á Le Neve todo cuanto poseía.

El nuevo cable al Canadá

LONDRES, Noviembre 27—El "Times" anuncia que el gobierno proyecta colocar un nuevo cable entre Inglaterra y el Canadá.

El costo del cable se calcula en 850.000 libras esterlinas. La tarifa del nuevo cable será de nueve centavos norteamericanos por palabra para despachos ordinarios y cinco para los noticiosos.

El arbitraje peruano-ecuatoriano

LONDRES, Noviembre 27—El "Times" publica un telegrama de su corresponsal en Madrid, en el cual se asegura saber de buena fuete que el rey Alfonso informó á los gobiernos del Perú y del Ecuador, que renunciaba á desempeñar las funciones de árbitro entre ambos países.

ALEMANIA

LA CARESTIA DE CARNE

Actitud del gobierno

BERLIN, Noviembre 27—El ministro del Interior, consejero Delbrueck, defendió ayer en el Reichstag de nuevo la actitud asumida por el gobierno con respecto á la cuestión de la carne y su resolución de no permitir la importación de carnes extranjeras.

Se empeñó en demostrar que no es cierto que las clases pobres no se alimenten suficientemente ni que la ganadería nacional no esté en condiciones de hacer frente á las necesidades del consumo.

Agregó que sería muy imprudente descuidar la producción nacional confiando en la extranjera. La exportación de carnes de los Estados Unidos está disminuyendo y es posible que cese pronto por completo. Mientras la carne formaba en 1900 el 10.60 por ciento del total de la exportación norteamericana, quedó reducida al 5.9 por ciento en 1909, lo que demuestra que ese país no tardará en dejar de ser un país de exportación de carnes.

En cuanto al alza experimentada por la carne en Alemania, el ministro no la atribuye á la escasez de la producción, sino al aumento del consumo, pues el modo de vivir del pueblo alemán ha mejorado mucho en estos últimos años. Citó numerosos datos estadísticos para demostrar la creciente prosperidad de la nación.

Según un sociólogo de renombre, en el período de 1896 á 1910 los salarios y sueldos tuvieron en Alemania un aumento de 37 por ciento, mientras que el aumento del costo de la vida fué sólo de 22 por ciento. Terminó diciendo que ningún pueblo ha prosperado tanto en estos últimos años como Alemania, lo que explica que el consumo de la carne haya aumentado de un modo considerable.

EL REMEDIO "606"

Su próximo expendio

BERLIN, Noviembre 27—Anúnciase que á mediados del próximo mes de Diciembre se pondrá en expendio el remedio del doctor Ehrlich conocido bajo el nombre de "606". Los médicos lo podrán así adquirir sin tener que dirigirse al célebre sabio de Frankfut.

Se le venderá bajo el nombre de "Salvarsan".

Aumento del ejército

BERLIN, Noviembre 27—El presupuesto militar para el próximo ejercicio establece un aumento gradual de 10.575 hombres en el ejército. El número de los soldados en servicio activo tendrá además un aumento de otros mil hombres por la disolución de varias bandas de música y la incorporación de los que las forman en sus regimientos respectivos.

El presupuesto, que quedará en vigor durante cinco años, establece otras varias modificaciones en la organización del ejército, entre ellas la creación de nuevas baterías de ametralladoras, de dos batallones de volación y de un nuevo batallón de automóviles. Los nuevos gastos originados por esas modificaciones se calculan en 22 millones de marcos, suma que se repartirá entre cinco años hasta 1916.

RUSIA

UN ARTICULO POSTUMO DE TOLSTOY

Contra la pena de muerte

SAN PETERSBURGO, Noviembre 27—El diario "Retch" publica en su número de hoy, un artículo que Tolstoy escribió en el convento en el que se había refugiado después de su partida imprevista de Yasnaia Polyana.

El artículo combate la pena de muerte y dice que es incomprensible que se mantenga aún esa pena cuando todos están convencidos de que ella no ejerce influencia alguna sobre los criminales, ni hace disminuir el número de los crímenes. Agrega que el único medio de combatir la criminalidad consiste en la propaganda que haga conocer á los hombres su verdadero destino y el fin de su vida.

El mismo diario dice que Tolstoy manifestó el deseo de que el dinero que produzca la publicación de sus libros después de su muerte fuese empleado para hacer á los campesinos de Yasnaia Polyana, dueños de las tierras que trabajan en calidad de arrendatarios.

SAN PETERSBURGO, Noviembre 27 — Los últimos escritos de Tolstoy contra la pena de muerte tienen gran repercusión en el país, y especialmente entre los estudiantes.

La policía de Moscou arrestó á 181 estudiantes de ambos sexos, que efectuaban una manifestación contra la pena capital. En esta capital fueron arrestados trece miembros del comité central de los sindicatos que organizaban manifestaciones obreras con el mismo fin.

ESTADOS UNIDOS

ECOS DEL INCENDIO DE NEWARK

Número de las víctimas

NUEVA YORK, Noviembre 27—El incendio ocurrido ayer en Newark fué uno de los más terribles de estos últimos años por el gran número de las víctimas que causó.

Se sabe ahora que ha habido 22 muertos y que nueve obreras han desaparecido. Estas últimas pueden considerarse igualmente como muertas, pues todo indica que sus restos se encuentran sepultados bajo los escombros.

Tres obreras están moribundas y otras diez y seis se encuentran en un estado gravísimo.

Mr. Taft y la cuestión aduanera

WASHINGTON, Noviembre 27 — En los círculos políticos se asegura que el presidente Taft no recomendará la revisión de la tarifa aduanera en el mensaje que enviará al Congreso con motivo de la inauguración de las próximas sesiones.

Inauguración de una estación

NUEVA YORK, Noviembre 27—Se inauguró hoy la monumental estación del ferrocarril que pasa debajo del río Hudson por un túnel.

Asistieron al acto numerosos altos funcionarios del Estado y de la municipalidad de Nueva York.

GRECIA

UN DISCURSO DE VENIZELOS

Su programa político

ATENAS, Noviembre 27—El presidente del consejo, Venizelos, pronunció hoy en Larissa, un discurso en el que expuso la política del gobierno desde el punto de vista político, financiero agrario é industrial.

Prometió el primer ministro reorganizar el ejército con la ayuda de oficiales instructores extranjeros y al hablar de las relaciones exteriores del reino, el primer ministro dijo que, el gobierno seguiría una política de paz hacia todas las potencias.

PORTUGAL

Huelga fracasada

LISBOA, Noviembre 27—Comunican de Oporto que la huelga de ferroviarios de [illegible] completamente por falta de solidaridad entre los elementos [illegible]

Muchos de los huelguistas reanudarán mañana sus tareas en las mismas condiciones de antes.

AUSTRIA HUNGRIA

Un cuadro de Velásquez

VIENA, Noviembre 27—Hace algún tiempo fué encontrado en la residencia del duque de Parma, en Schwarzau, un cuadro de Velásquez, que representa al rey Felipe IV á caballo. El cuadro, que remonta al año [illegible], acaba de ser vendido á un negociante en obras de arte, por ochenta mil libras esterlinas.

BRASIL

EL MOTIN NAVAL

NUEVA OFICIALIDAD DE LOS BUQUES

MANIFESTACIONES DE LEITES

ACTITUD DE LOS MARINOS

Juicios del diputado Castellino

RIO DE JANEIRO, Noviembre 27—Todos los oficiales nombrados para los buques que se sublevaron, asumieron el mando sin dificultad.

Algunos marinos obtuvieron licencia para bajar á tierra.

Los marinos que se sublevaron extrañaron que no fuese á bordo el diputado José Carlos de Carvalho á comunicarles la amnistía que tramitó.

Hacen elogios del nuevo comandante del "Minas Geraes", Pereira Leites, que mandó el "Barroso" siete años y fué siempre estimado por todos.

El comandaine Leites declaró á los marinos que había exigencias que no podían ser atendidas, que en cuanto á los castigos corporales, estaban abolidos por la ley y por lo tanto no se aplicarán. En cuanto al aumento de sueldo, manifestó que ésto era de la competencia de Poder Legislativo. Dijo á los marinos que debían meditar sobre la situación en que se colocaron, pues el gobierno había estado dispuesto á considerarlos piratas, y en última instancia, pedir á las naciones extranjeras que los tomase presos.

El jefe de la revuelta, cabo Joao Cándido, al leer el decreto de amnistía el comandante Leite, dijo que él tuvo pacientemente que trabajar para exponer á los compañeros la situación, convenciendo á los sublevados de que debían deponer las armas.

Los marinos juraron solemnemente fidelidad á los superiores y entregaron al comandante Leite el reloj de oro y una bolsa de plata con algunas monedas pertenecientes al comandante Baptista Neves.

El almirante Huet de Bacellar hizo gestiones para evitar la reunión que se proyectó en el Club Naval, para manifestar la disconformidad con la amnistía.

Los fotógrafos de los diarios que estuvieron á bordo, fueron bien recibidos por los marinos, quienes se prestaron á fotografiarse.

Cuando desembarcaron los marineros, la policía los arrestó, pero fueron puestos en libertad después.

Algunos oficiales de los nombrados para comandar los buques, no querían aceptar los cargos.

Un redactor del "Jornal do Brasil" consultó al diputado italiano Pietro Castellino respecto de la revuelta, y dijo que solamente un inconveniente tenía la sublevación, y es la repercusión en el extranjero, donde la apreciarían mal, pues repugnan todos los movimientos de indisciplina y particularmente la circunstancia de que los rebeldes apuntaran con los cañones sobre una ciudad de su propio país y sus hermanos.

Impresionó bien su espíritu, el orden de los marinos, [illegible] el que respetaron los caudales de á bordo, [illegible]

Fué una revuelta honesta, dijo, y expresa su esperanza de que servirá para orientar á los poderes públicos y obligará á proceder con gran justicia á los almirantes, oficiales y comandantes de buque.

Citó el caso del Nuncio Nazi en Italia, donde resultaron grandes beneficios de la investigación que hizo el gobierno.

A la que el brasileño haga sobre las causas de la revuelta, dijo que debe darle la mayor publicidad y nombrar una comisión parlamentaria de hombres justos y desapasionados que establezca responsabilidades, haciendo completa justicia.

Le parece que esta protesta representa un beneficio para el Brasil y debe aprovecharla para promover la regeneración de la marina.

Dijo que es también indispensable proceder rectamente en el cumplimiento de la amnistía.

—Partió el crucero francés "Dugua Trouin".

CHILE

LA CUESTION DE TACNA Y ARICA

Los rumores de arreglos

SANTIAGO DE CHILE, Noviembre 27—"La Unión" publica un editorial titulado Fantasías de la mediación, en el que desmiente los últimos rumores que circularon sobre un inminente arreglo de la cuestión de Tacna y Arica.

Luego dice que es propio de los países débiles ó inseguros de sus derechos, el solicitar estas mediaciones que revelan, ó falta de energía para defender sus derechos ó conciencia dudosa de los mismos derechos, que entregarán mediadores que ya se sabe cómo siempre deciden esos derechos por claros que sean.

Después de considerar que la mediación es un deseo del Perú, á fin de arreglar un pleito perdido, agrega: ninguna de las tres repúblicas amigas gestionará la mediación, cualquiera que ella sea, en la cuestión de Tacna y Arica, si Chile no la solicita.

Tal ha sido la conducta invariable de las cancillerías y sus reiteradas declaraciones á las insistentes solicitaciones del Perú.

Chile, seguro de su derecho y puesto por sí solo para mantenerlo en toda su integridad, no ha solicitado nunca, ni solicitará jamás, esa mediación que podría comprometer en los azares de una transacción algo de sus legítimas aspiraciones.

"La Mañana" dice que el Perú va por mal camino cuando no quiere resolver de una vez el problema de Tacna y Arica; que ese país debe estar convencido de una cosa y es que jamás podrá recuperar por las armas su antiguo territorio, y que si lo consiguiera alguna vez, debe tener presente que Chile estaría siempre apercibiéndose para recuperar aquellas provincias, que se han hecho chilenas por espacio de un tercio de siglo.

Sobre estas cuestiones debo recordar que los diplomáticos la clasifican de política internacional epiléptica, que de cuando en cuando sufre una crisis, apareciendo, como cuestión internacional de actualidad, pero que después de pasado el momento agudo, se olvida.

LOS ACCIDENTES EN EL TRASANDINO

SANTIAGO DE CHILE, Noviembre 27—La legación argentina se ha venido ocupando continuamente de los accidentes ocurridos en el ferrocarril Trasandino.

El ministro argentino, doctor Anadón, ha conferenciado varias veces con los representantes de la empresa y el gobierno de Chile.

Existe en el ministerio de Obras Públicas de la Argentina, una nota número 5.855, fechada el 30 de Setiembre, enviada por la dirección general de ferrocarriles al ministro señor Ramos Mejía, sobre el [illegible] Trasandino.

Los representantes del [illegible] conferenciaron ayer con el [illegible]

cedimiento llevado en un club ó en una casa particular, sin la amplia convocatoria popular, nos resultaba y decididamente nos resulta desprovisto de concepto y de valor.

Los centros de la juventud estudiantil, no llamados hasta ahora para esa grata labor, han sido los primeros en buscar la manera de rectificar un error tan evidente, organizándose previamente para concurrir después á la comisión que consagre una asamblea popular.

El Ministerio del Interior conoce oficialmente la formación de la primera comisión, pero, á pesar de que ésta no puede dejar de tener laudables propósitos, el ministro se abstendrá de reconocerla en carácter de "comisión nacional", desde que para ser tal, se requiere la sanción de una asamblea.

Hay una cuestión de forma que conviene respetar y que nada cuesta, comportando, en cambio, grandes ventajas para la acción ulterior. La memoria de Sarmiento nos es sagrada, y no existe quien no quiera honrarla colaborando en el programa, con ideas, con dinero, con todo género de recursos. En la comisión nacional deben, entonces, tener una representación todos los institutos, academias, universidades, colegios, escuelas; el periodismo argentino, donde ejercitó su poderosa arma de combate contra la ignorancia; el gobierno, donde coronó su obra. Ninguna exclusión es admisible, y así lo comprende la juventud y así quiere la República que sea la comisión nacional del homenaje, que queremos rendirle al más eficaz de los luchadores y de los hombres de gobierno en nuestro país y en la América latina.

APUNTES PARLAMENTARIOS

EL PRESUPUESTO DE 1911

Anexo de Agricultura

La Cámara de Diputados continuará hoy ocupándose del proyecto de presupuesto para 1911. La discusión se reanudará con el anexo correspondiente al Ministerio de Agricultura.

Lo probable será que se apruebe, sin modificaciones, el proyecto de la comisión. Induce á suponer esto, la actitud que observó la Cámara en la sesión última, al conocer el mensaje enviado por el Poder Ejecutivo, según el cual son necesarios diez y siete millones de pesos más, para los gastos de armamentos. En la Cámara se produjo algo así como una reacción contra los aumentos, hasta el punto de que fueron rechazados todos los que se propusieron al inciso último del anexo de Justicia é Instrucción Pública, y no se introdujo ninguna modificación á los anexos de Guerra y Marina, que fueron aprobados conforme al dictamen de la comisión.

Han influído, sin duda alguna, en el ánimo de la Cámara, las razones de economía reiteradas por el presidente de la comisión de presupuesto, diputado Llobet, en vista de que los aumentos aprobados por la Cámara, hasta ahora, ascienden ya á muy cerca de dos millones, suma que, agregada al mayor gasto de los armamentos, viene á aumentar la carga sobre los recursos ordinarios de la Nación, en diez y nueve millones de pesos.

EL ASUNTO DE TIERRAS Y COLONIAS

Manifestaciones de protesta

Bajo los auspicios de un grupo de estudiantes universitarios tendrá lugar mañana á las 8.30 de la noche en el teatro Coliseo, una reunión pública con el fin de exteriorizar una protesta por las irregularidades denunciadas, de la dirección de tierras y colonias.

En dicho acto harán uso de la palabra los doctores: Carlos F. Melo, Jesús H. Paz, Juan José Díaz Arana, Alfredo L. Palacios y R. Cullen y el señor Juan Agustín García Victorica.

La comisión organizadora de esta protesta ha recibido numerosas adhesiones de agrupaciones políticas y sociales.

El club Juan Bautista Alberdi ha resuelto llevar adelante los trabajos de organización de un "meeting" de propaganda contra las irregularidades cometidas en el reparto de la tierra fiscal.

Con objeto de invitar á ese acto, el citado club ha pasado circulares á diversas asociaciones de esta capital y hará público hoy un manifiesto dirigido al pueblo.

Ese mismo club tiene el propósito de iniciar ante los tribunales acción criminal contra algunas personas comprometidas en las irregularidades de referencia.

MOVIMIENTO DE HIPOTECAS EN LA CAPITAL FEDERAL

Según las constancias que existen en el Registro de la Propiedad, durante la primera quincena de Octubre próximo pasado se inscribieron, respecto de la capital federal, 509 hipotecas sobre 556 fincas, por valor de 8.821.947 pesos.

En la misma quincena se cancelaron 337 hipotecas, que liberaron 336 fincas, por valor de 5.248.675 pesos.

Los reconocimientos de hipotecas efectuados por adquirientes de inmuebles gravados por este derecho real, inscriptos en la primera quincena del mes de Octubre, fueron 289, por 307 fincas, de un valor total de 14.002.203 pesos.

En la segunda quincena de Octubre se inscribieron en la capital federal 463 hipotecas, constituídas en 506 fincas, por valor conjunto de 8.111.215 pesos. Se cancelaron 418 hipotecas, que libraron 423 fincas, por valor de 5.407.083 pesos.

Los reconocimientos de hipotecas en esa misma quincena fueron de 125, sobre 132 fincas, por valor de 3.712.490 pesos.

Sobre un total de 463 hipotecas efectuadas en la segunda quincena de Octubre, 3 lo fueron con interés de 5 o|o anual; 161 con 6 o|o; 29 con 7 o|o; 100 con 8 o|o; 65 con 9 o|o; 19 con 10 o|o; 15 con 12 o|o, y el resto sin interés, por tratarse de terrenos vendidos á plazo en tales condiciones.

MONUMENTO AL CABILDO DE MAYO

Prosecución de los trabajos

Con la precisión del caso, tuvimos informado ampliamente al lector del entusiasmo con que había sido acogido el propósito de erigir, con el concurso del vecindario de Saavedra, Núñez y Belgrano, un arco de triunfo que conmemorara el cabildo abierto del 21 de Mayo de 1810.

Los trabajos fueron continuados con toda actividad por los iniciadores, quienes habían organizado una comisión provisional. Después de algún tiempo de propaganda proficua, para su loable y patriótica idea, en una asamblea realizada el sábado, constituyeron la comisión definitiva, que tendrá á su cargo la prosecución de los trabajos, hasta dar término á la iniciativa.

Se han designado las personas que compondrán la junta ejecutiva y las que formarán la comisión auspiciadora. La elección recayó en los siguientes señores:

Junta ejecutiva: presidente, doctor Celestino L. Pera; vice, señor Vicente Mancini; secretario, señor Eduardo Cano; tesorero, señor Eduardo E. Suárez; vocales, ingeniero Tomás Watson, doctor Rómulo Romani y señor Ramón M. Seoane.

Comisión auspiciadora: presidente, doctor Pacífico Díaz; vice, señor Joaquín Sánchez; secretario, señor Ale- [illegible]

VOLACION Y AEROSTACION

TENTATIVAS DE CATTANEO

DESPERFECTOS EN EL AEROPLANO

ASCENSIONES DE GLOBOS

Cattaneo, cuyo vuelo triunfal se descontaba ayer en Buenos Aires, no ha podido realizar su valeroso proyecto de efectuar en su ave mecánica el recorrido, al través del Plata, de la distancia que nos separa de la Colonia.

Dos percances fortuitos le privaron por ahora de un éxito que no podía menos que contar por suyo quien, como él, se ha cernido en alto vuelo sobre París, Milán y Biarritz.

El emperador de Rusia, los reyes de Italia, de España, de Inglaterra y el Presidente de la República doctor Sáenz Peña, han pagado al volador el tributo de reconocimiento á sus títulos en las horas felices de la culminación de su denuedo.

Ayer, en la hora triste, la masa popular que nada sabe de cortesanía, exteriorizó, en reconfortantes demostraciones de afecto, su seguridad de que no estaba en presencia de un vencido sino de un hombre inerme.

Hagamos crónica.

A las 11 y 14 minutos de la mañana de ayer, el nombre de Cattaneo, aclamado por la unanimidad de la muchedumbre que se apiñaba en las tribunas de la Sociedad Sportiva, fué la señal de que iba á tener lugar el número más esperado del programa de la interesante fiesta deportiva que ha motivado la crónica que publicamos en otro lugar.

Como un feliz augurio, en ese mismo instante, una bandada de palomas cruzó el estadio de Oeste á Este y desapareció hacia el rumbo obligado del volador.

"El Huracán", inmóvil, frente al palco oficial, y á una altura de 200 metros, parecía estar aguardándolo.

De súbito, la trepidación del motor puso un leve temblor en las alas del Blériot y la atención general se concentró en la maniobra del hombre del día.

A las 11 y 17 minutos, las palas de la hélice describieron lentamente un círculo, la velocidad creció y luego, bajo la esplendidez solar, aquello pareció una aureola. El monoplano, violentamente impulsado, rodó un breve trecho y, al efectuar su desprendimiento del suelo, se le vió vacilar de izquierda á derecha, mientras un ruido de maderas quebradas y dos largos trozos que saltaban á muchos metros, daban la sensación de una catástrofe.

Por ventura, tratábase de un percance sin consecuencias desgraciadas para el volador.

Una de las palas de la hélice había chocado contra el listón superior de los que limitan la pista y se desprendió del tronco metálico.

Cattaneo paró instantáneamente el motor y descendió del monoplano: un velo de tristeza nubló su rostro y el volador fué, pálido y silencioso, á

EL "BLERIOT" DESPUES DEL SEGUNDO ACCIDENTE DEL DIA

reclinarse en el cerco, mirando fijamente á su máquina, que estaba allí, como un ave desgarrada.

El público de las tribunas populares, frente á las cuales sucedió el percance, enmudeció también respetando aquel dolor sin palabras.

Frente al palco oficial, los niños gimnastas, en pos de las banderas, evolucionaban como antes.

De pronto dos niños cruzaron la pista y avanzaron hasta el volador llevándole el consuelo de sus manos tendidas. Y como si aquella manifestación de merecida simpatía hubiese sido una orden, una oleada de gente salvó los obstáculos y rodeó á Cattaneo vitoreándolo.

Los gimnastas se retiraban en ese momento desfilando por la inmediación del Blériot, cuyas alas abiertas acariciaban al pasar flameando las banderas.

El volador le miró por última vez en la mañana de ayer, y se retiró pausadamente, siempre seguido y aclamado por la gente del pueblo.

Dos pilluelos del acompañamiento se disputaban la gloria de marchar á su lado. Aquellas caritas sucias estaban sinceramente tristes.

El fracaso de la tentativa de la mañana de ayer es imputable á un comedido que, creyendo facilitar el "decollage", acudió á sostener la cola del monoplano, con tan escasa pericia que lo forzó á virar determinando las consecuencias relatadas.

A pesar de ellas, el volador resolvió renovar la tentativa á las 4 p. m., empleando el tiempo mediante en reparar el desperfecto.

Antes de esa hora, no menos de 30.000 personas, ocupaban las tribunas de la Sociedad Sportiva.

Cattáneo y su mecánico efectuaban las últimas reparaciones literalmente rodeados por los más impacientes espectadores.

A las 3.57 el monoplano fué conducido en brazos hasta el extremo Oeste del estadio y tres minutos después el volador ocupaba su sitio de maniobra.

El motor fué puesto en acción; una nube blanca se elevó del pecho del ave mecánica, batieron vertiginosas las palas de la hélice y el "decollage" se inició. Eran las 4.4 p. m.

Frente á la tribuna oficial volaba á cuatro metros de altura en un comienzo de ascensión más decidida, cuando, describiendo una rápida onda, bajó de súbito y volvió á la anterior elevación.

Descendió nuevamente y al virar hacia la izquierda tocó tierra con tanta violencia, que estuvo á punto de volcar. La rueda derecha se hizo pedazos. La segunda tentativa del día había fracasado, viendo así el volador desvanecerse su mejor esperanza.

—¿Insistirá en su propósito?—interrogó á Cattáneo un repórter de este diario.

Y él, con el aplomo de los fuertes, contestó:

—Sí; estas desgracias no están familiarizadas conmigo y cuento siempre con mi buena estrella.

Que así sea.

ASCENSIONES DE LOS GLOBOS "HURACAN", "EDUARDO NEWBERY", "BUENOS AIRES" Y "PATRIOTA".

En la mañana y en la tarde de ayer se remontaron á merced de los vientos cuatro esféricos de propiedad del Aéreo Club Argentino.

La suave brisa que reinó durante todo el día favoreció á los aeronautas, quienes no tuvieron que luchar con ningún inconveniente para terminar con buen éxito las excursiones.

Del campo de deportes de la Sociedad Sportiva Argentina, en Palermo, á las 10 a. m., se remontó el globo "Huracán", tripulado por el piloto Gervasio Videla Dorna.

El viento Norte se manifestó en las capas inferiores con una desviación de 15° al Este y en las capas superiores con 20° al Oeste.

El globo "Huracán" emprendió el viaje muy suavemente y con mucha serenidad; alcanzó una altura de 900 metros y tomó rumbo NO., para perderse de vista poco después.

El "Huracán" descendió después de las 11 de la mañana, en la Tablada.

En la plaza de las Naciones de la exposición ferroviaria se tomaron por la tarde todas las disposiciones para la partida de los globos "Eduardo Newbery", "Buenos Aires" y "Patriota".

Las autoridades del Aéreo Club Argentino sortearon á los pilotos y acompañantes, y una vez llenados estos requisitos, en presencia de numerosa concurrencia, se situaron en las respectivas barquillas los favorecidos en los sorteos.

A las 4 de la tarde el globo "Eduardo Newbery" soltó amarras, piloteado por el ingeniero Jorge Newbery, á quien acompañaban los señores mayor Waldino Correa, concejal Comingés, Lavalle Cobo y Lassalle.

El esférico abandonó la tierra sin dificultad alguna y demostrando segura estabilidad en el espacio tomó rumbo NO., para sustraerse poco después de la vista de quienes observaron su partida.

Hasta última hora, no se tenía noticias del descenso de éste globo.

El globo "Buenos Aires", que minutos después siguió en igual ruta al "Eduardo Newbery", era piloteado por el ingeniero señor A. Mascías, acompañado por los señores Bado y Ernesto Newbevy Alecker.

La altura máxima alcanzada por este globo fué de 900 metros; descendió á las 5 de la tarde, en la Tablada.

El último globo que se remontó fué el "Patriota", piloteado por el señor Alejandro R. Amoretti, quien llevó como pasajeros á los señores Eduardo Perelli y Enrique Güiraldes.

El "Patriota" descendió á dos cuadras de la estación La Noria, después de haber alcanzado una altura de 1.400 metros.

Ernesto T. Izurrieta, Vicente Viarengo, Angel Basso, doctor José M. Correa, señores Francisco Argañaraz, Héctor H. Giorgia, Carlos Risso, doctor B. Basáñez, señores E. Amayo, Antonio Crasas, José M. Pellet, José Rava, Pablo Gianella, Alberto Delleplane, Andrés Latorre Uriza, Ernesto Gerding, Félix Coen y Pablo Hornés.

REPARTO DE LAS DECENAS DE LA LOTERIA

La nueva comisión administradora

El miércoles vence el plazo acordado por la Sociedad de Beneficencia, para la presentación de las solicitudes de concesión de decenas de beneficencia de la Lotería Nacional.

Hasta ahora el número de solicitudes presentadas excede en mucho al del número de las decenas que ha destinado el Ministerio de Relaciones Exteriores, para que sean distribuídas entre las personas que por su situación económica necesitan de este auxilio.

No todas las solicitudes presentadas, que ya pasan de 1.500, llenan los requisitos exigidos, ni todos los solicitantes se encuentran en las condiciones de orden económico que se han determinado como indispensables para obtener una ó dos decenas. No obstante, las solicitudes dignas de ser atendidas, siempre exceden á la cantidad de decenas disponibles.

A fin de ganar tiempo, la comisión de damas de la misma sociedad, que tiene á su cargo el estudio de las solicitudes y la verificación correspondiente, ha iniciado ya de lleno su tarea y tiene bastante adelantado el trabajo.

Una vez que la comisión termine su estudio, formulará la nómina de las personas á quienes se considera con más derecho para obtener una ó dos decenas.

Esta lista será sometida inmediatamente á la aprobación del Ministerio de Relaciones Exteriores y Culto.

—

El sábado concurrieron á la subsecretaría de culto y beneficencia, del Ministerio de Relaciones Exteriores, los miembros de la comisión administradora de la lotería, recientemente nombrados, quienes cambiaron ideas generales con el subsecretario de ese departamento, sobre los nuevos rumbos que se imprimirán á la mencionada repartición.

Los miembros de la comisión se harán cargo de sus puestos hoy á la 1.30 de la tarde, acto que será oficialmente presenciado por el subsecretario de culto, señor Simón Gómez.

NUESTRA INDUSTRIA GANADERA Y LOS FRIGORIFICOS DE CHILE

Algunas consideraciones

Hace pocos días dimos noticia de las manifestaciones hechas al Ministro de Agricultura por el doctor Ramón Bidart, inspector general de veterinaria, respecto á la posibilidad de dar una nueva expansión á nuestra industria ganadera, exportando ganado en pie á Chile, con destino á la faena en los frigoríficos.

El tema es de gran importancia, y por tal concepto merece unas líneas de comentario.

Según entendemos, tal como los interesados plantean el asunto en Chile, nosotros les enviaríamos ganado en pie, directamente á los frigoríficos, donde ellos faenarían los animales y repartirían su carne por todo el centro y Sur del país.

Pues bien: si tal se hiciese, la importación argentina de animales en pie en Chile, que es hoy de 40.000 cabezas anuales, se elevaría á 150.000, según los cálculos menos optimistas. Para [illegible] tación se llegara á establecer, Chile vendría á superar, en punto á importación de carne argentina, á las naciones que mayor cantidad reciben de ella.

Ofrece una faz el asunto, que merece consideración especial: el hecho de que el mercado chileno de carne argentina para frigorífico, no tendría nunca las exigencias del mercado inglés, que no admite sino reses de primera calidad. Chile, á juicio de los que algo saben de estas cosas, aceptaría, sin dificultad alguna, carne de calidad inferior á la que va á Inglaterra, entendido, está claro, que ella fuera, en todos los casos, sanitariamente buena.

Como se echará de ver, presentando el mercado chileno esta característica, hay verdadero interés para el país en que los poderes públicos traten de estimular este comercio á que nos referimos, pues es evidente que con ello se lograría dar salida fácil, sin perjuicio para nadie, á aquellos animales de un tipo inferior al que exige el mercado de carnes de Inglaterra. Nosotros, conquistado el mercado chileno, acrecentaríamos nuestra explotación ganadera y el país vecino resolvería, casi maravillosamente, el problema de la alimentación con carne barata y buena.

ARTE TEATRAL EN LA ARGENTINA

Teatro nacional y teatro extranjero

JUICIO DEL DIRECTOR DE "L'OEUVRE DE PARIS"

Lugné-Poé, el activo é inteligente director del teatro de "L'Oeuvre", de París, que realiza los ideales artísticos más elevados, gracias á la cooperación de una compañía dramática de primer orden, con Suzanne Després, primera actriz genial é incomparable, publica en el último número de la "Revue bleue" un estudio interesante sobre nuestro teatro nacional y sobre la vida teatral en Buenos Aires. Lugné-Poé, que une á sus condiciones excelentes de actor, una larga y profunda experiencia en materia teatral, es asimismo escritor brillante y su artículo actual lo comprueba fácilmente. Pero, mientras consignamos la originalidad de sus impresiones por el interés que ellas pueden despertar, no vacilamos en declarar que no todas sus conclusiones son aceptables, ni sus opiniones completamente acertadas.

Vamos á resumir brevemente el artículo mencionado. El autor, celebrando la promulgación de la ley sobre propiedad artística y literaria en la Argentina, expone en términos muy halagüeños las condiciones de la vida social en nuestro país, donde arte y artistas europeos encuentran fácilmente gloria y fortuna.

Los argentinos, dice Lugné-Poé, hijos de los emigrantes españoles, después de realizar la riqueza con la labor de la tierra, pastores y poetas del alma gaucha, han querido tener un templo propio, de la música y del arte, para educar en la patria á sus hijos, permitiéndole sus fortunas efectuar los sueños más grandes de munificencia. Así, nacieron dos edificios de carácter diferente: el Museo y el teatro Colón.

Lugné-Poé ignoraba sin duda que aún en la época de su última estancia aquí, el Museo nacional estaba colocado todavía en una casa de alquiler y que también su sede actual en el Pabellón Argentino es solamente provisional.

El Colón es por cierto un bello teatro, perfectamente adecuado para el arte lírico, proyecto digno de mejor suerte, como lo ha juzgado nuestro autor. Este, sin embargo, pasa á hacer de la primera dirección del gran teatro, "sueño soberbio de inocentes generosos á manos llenas", un relato bastante divertido por la picardía irónica del estilo; pero inspirado en opiniones y criterios demasiado personales. Al presentar al público de Francia la historia de nuestro [illegible] teatro ha sido acaso antojadizo reduciéndolo á un episodio único, en una narración más burlesca que exacta.

De la primera dirección del Colón, Lugné-Poé, pasa á relatar la historia del teatro nacional argentino. Es una alabanza sin restricciones del primer tipo de las representaciones del teatro de la familia Podestá, cuando Pablo Podestá hacía vivir los tipos gauchos de una vida robusta, dándoles el carácter de su extravagante personalidad, bailando el tango, cantando las canciones criollas, ó chupando el mate nacional.

De Pablo Podestá Lugné-Poé dice que entonces era un Guitry, lleno de humorismo incomparable, con empujes de impetuosidad trágica que entusiasmaba al pequeño público. La aristocracia argentina, añade el articulista, se quedaba indiferente, deseosa de otras emociones; una vez pasada la época de la lucha, la vida del campo parece repugnar á los estancieros de la ciudad.

El comentario, que es, á lo menos, muy aventurado, sugiere á Lugné-Poé sus juicios sobre la evolución que ha tenido el mismo teatro de los Podestá. El deseo de ennoblecer y elevar su repertorio, adoptando las tradiciones y las costumbres de los teatros europeos, hicieron perder á estos actores primitivos su frescura y su originalidad. No siendo bastante cultos para saber elegir, obligados á lisonjear el gusto muy simple de un público sin educación, ellos observaron sólo el procedimiento escénico, haciendo la parodia de los peores melodramas europeos, imitando servilmente los autores menos afamados.

Así, dice Lugné-Poé, he podido notar en cada uno de mis viajes, la deformación gradual del repertorio de éstos hermosos artistas.

Y sigue lamentando la desaparición de los tangos, de los pericones y de las jotas, de las canciones acompañadas por la guitarra y prevé la pérdida completa del teatro nacional argentino, si sus autores no logran reconducirlo á su forma primitiva.

—

El director de "L'Oeuvre" afirma decididamente que puede existir un teatro argentino de esta índole. Es un teatro que sabe tomar su inspiración en la tradición española; los nombres de Martín Fierro, de José Hernández, de Juan Moreira, serán los de héroes y de rápsodas venerados; sus versos extraños tienen cierto perfume árabe, un gusto oriental. Gutiérrez escribió obras poderosas, que honran el espíritu humano y el espíritu de su raza; Estanislao del Campo, Manuel José de Labardén, Héctor Quesada, Alfredo Duhau y Martín Coronado, son autores originales y poderosos. De las obras más recientes, Lugné-Poé hace una reseña rápida y con palabras halagüeñas, lamentando que la Argentina ignore y desconozca á sus autores.

Y después de haber afirmado la posibilidad de la existencia del teatro nacional argentino, el autor se pregunta si este teatro está para renacer ó ha muerto definitivamente.

—

La segunda parte del estudio se refiere á la vida teatral de la Argentina. Es una requisitoria contra las empresas teatrales, que Lugné-Poé acusa de explotar al público y á los artistas á la vez; contra el gusto dominante que prefiere las obras conocidas de un repertorio anticuado y las "reprises" vulgares; contra la influencia femenina, que impone á las empresas la selección de espectáculos para niñas; y contra la ingerencia de los curas, que imponen á las mujeres la abstención de los espectáculos modernos. Asimismo, es señalado un principio de reacción saludable contra los empresarios, que no gozan de las simpatías del autor, y se celebra la propiedad literaria, que debe libertar á autores y público de los explotadores del teatro.

[illegible] nos autores, dice Lugné-Poé, adoptando las palabras de un autor nacional. Suprimamos los empresarios, arrendemos teatros, asociémonos autores y público, en una campaña por la belleza...

En esta forma, concluye el articulista, se puede esperar un renacimiento literario en la Argentina.

—

Las opiniones del actor son debidas, evidentemente, á un criterio más bien entusiasta que inspirado en la práctica. El atractivo de lo novedoso y de lo exótico, que es poderoso, especialmente sobre los espíritus refinados, mediante una educación estética superior, ha ejercido su influencia en el juicio crítico que acabamos de señalar.

Un estudio más profundo del asunto, llevaría sin duda al escritor á modificar sus conclusiones respecto á los destinos del teatro nacional; una observación más tranquila de nuestro ambiente aconsejaría esperar la evolución inevitable y segura de la vida artística de un pueblo, que va de acuerdo con su adelanto económico, social y político.

TELEFONOS OFICIALES

Abusos que deben terminar

El Poder Ejecutivo, que se ha propuesto iniciar un período de economías en la administración nacional, tiene una obra buena que realizar con los teléfonos oficiales, á fin de cortar el abuso que se realiza con ellos.

Ignoramos en virtud de qué autorización, en varios ministerios y en reparticiones fuera de la casa de gobierno, los altos empleados tienen teléfonos en sus domicilios particulares, cuyas cuentas son pagadas con fondos de la partida de eventuales.

Se justifica que algunos empleados de los Ministerios de Marina y Guerra ó de la policía, puedan usar teléfonos en sus domicilios á costa de los dineros fiscales, pero en ningún caso cuando se trate de jefes y empleados de reparticiones que no tienen otras funciones que las que desempeñan dentro de las oficinas.

Si los ministerios no observan las cuentas de esos teléfonos y ese abuso se comete á la sombra de una complacencia, la contaduría general de la Nación está en la obligación de rechazar esos gastos y hacer que los eventuales se inviertan en forma regular.

UN PROBLEMA DE INTERES

El automóvil y los caballos de tiro

Quizá el subtítulo de estas líneas extrañe un poco á todos los que no se hayan puesto á considerar alguna vez que el automóvil, en los países como el nuestro, puede plantear más de un problema serio. Y véase, si no.

A medida que la locomoción urbana deje de ser á sangre y pase á ser mecánica, desaparecerán, como es natural, los coches tirados por hermosos troncos, y esto originará un gran perjuicio á la ganadería, si, á tiempo, no se toman las medidas de que nos vamos á ocupar.

Es por demás sabido que en nuestro país, con rarísimas excepciones, la explotación y mestización de los caballos de tiro liviano se hace en un solo sentido, es decir, con el objetivo único de que se los destine al servicio del coche. Cuando éste desaparezca ó su uso se aminore por la suplantación que de él haga el automóvil, el problema quedará en descubierto. ¿Y cómo puede resolverse? Son muchos los técnicos que lo han indicado. Se puede sintetizar sus ideas diciendo que el mal es susceptible de ser prevenido dando una doble orientación á la explotación del caballo de tiro liviano; es decir, tratando de imponer á la [illegible] racterísticas que los pongan en aptitud de prestar servicios, no sólo atados á un coche, sino, también, á cualquiera de las máquinas de aplicación agrícola. Esto es, por lo menos, lo que se ha hecho y se sigue haciendo en los países donde el problema ha comenzado á plantearse, y el doctor Hermes, secretario de la Sociedad Rural de Berlín, quien acaba de visitarnos, aconseja tal cosa á muchos de nuestros cabañeros.

A las sociedades rurales, organizadoras de los torneos ganaderos anuales, corresponde dar el primer paso, creando en sus certámenes categorías especiales para animales de tiro liviano con las características á que acabamos de aludir.

NOTICIAS VARIAS

Ferrocarril á Chile

El Poder Ejecutivo enviará hoy al Senado el mensaje que anunciamos, en el que expresa su opinión contraria á la inclusión entre los asuntos á tratarse en las sesiones de prórroga, del proyecto de construcción de un ferrocarril á Chile por el paso de San Francisco.

Los fundamentos de la negativa son los que expresamos días pasados.

Comisión del centenario

Hoy á las 10 de la mañana se reunirá la comisión del centenario, bajo la presidencia del Ministro del Interior.

Debe tratarse en la sesión de hoy de las cuentas de los juegos olímpicos y de varios asuntos relacionados con las exposiciones.

Habilitación de un depósito fiscal

Por intermedio del Ministerio de Hacienda se dictó un decreto por el que se habilita como depósito fiscal, la barraca de propiedad de los señores Hufnagel, Plotier y Compañía, establecida en el Ibicuy, jurisdicción de la aduana de Gualeguay.

La concesión se otorga sujeta á las disposiciones del artículo 70 de las ordenanzas de aduana y con la obligación por parte de los concesionarios de construir una casilla para alojamiento del guarda.

Reviste además la concesión el carácter de precaria, pudiendo el Poder Ejecutivo dejarla sin efecto cuando lo crea conveniente, sin que ello dé derecho á reclamación ni indemnización alguna.

La policía de tráfico

El intendente municipal, acompañado por el segundo jefe de la oficina de tráfico, señor Castro Feijóo, realizó ayer una inspección á la oficina de referencia.

Recorrió luego todas las paradas de los agentes municipales, para observar en la práctica la forma en que el servicio está establecido.

Las conferencias del doctor Rouma

Esta tarde á las 5.30 dará el doctor Rouma, su cuarta conferencia sobre antología y pedagogía sociológicas en el local de la escuela Presidente Roca.

Profesores y maestros asisten cada vez con mayor interés á las excelentes disertaciones del distinguido profesor y sociólogo belga.

EL DIA SOCIAL

EN EL PALACIO MIRAFLORES

En favor de la Stella Maris

LA FIESTA DE AYER

En la residencia Miraflores de la señora Ana Elía de Ortiz Basualdo, en Flores, se realizó ayer á la tarde la primera de las dos fiestas que esta dama y la comisión de Stella Maris han organizado, á beneficio de la escuela y capilla de ese nombre, inauguradas parcialmente en Enero de este año en la loma del Torreón de Mar del Plata.

Tanto la casa como el parque que la rodea, estaban profusamente adornados y especialmente dispuestos para la reunión que, como se anunció, estaba dedicada á los niños.

Gallardetes, guías de flores y focos de luz eran algunos de los complementos del arreglo general del palacio.

Desde temprano, empezaron á afluir los pequeños concurrentes, acompañados de sus familias.

En seguida empezaron á funcionar los muchos atractivos que se habían preparado, mientras la banda municipal dejaba oir piezas de su selecto repertorio.

En los jardines hubo teatro "guignol" y un prestidigitador que no dejó de sorprender al público con algunos trabajos de ligereza que fueron muy festejados.

También hubo pesca milagrosa, la que estaba colocada al frente de la casa; rifa, distribución de juguetes y regalos, y por último, un "lunch" servido en una mesa situada en el "hall".

En la rifa del pollino, enjaezado á la andaluza, resultó favorecido con la adquisición del pequeño animal, el niño de la señora María Amelia Rosa de Schindler.

El "poney" correspondió á la señorita Carmen Quirno Costa.

La hermosa muñeca, cupó en suerte al niño José Demaría Sala, quien la regaló á la niña Elena Gramajo.

En conjunto, la fiesta resultó espléndida y muy grata para los pequeños concurrentes, quienes pasaron una tarde llena de encanto y emociones.

Por su parte, las damas y señoritas tuvieron su agradable reunión presenciando el espectáculo en el que se divertían los niños.

Para aquéllas, y á sus instancias, cantó unas romanzas la señorita Carmen Adela Sánchez Elía, quien tuvo una ocasión para lucir una linda voz y su buen gusto y sentimiento.

Estaban las señoras:

Mauricia Van Praet de Acosta, Enriqueta Grondona de Bosch, Susana Rosa de Passo, Mercedes Avellaneda de Delleplane, Ana Teresa Ortiz Basualdo de Olazábal, Valentina Kier de Beltrán, Catalina Cueto de García, Celina Ortiz Basualdo de Marcó del Pont, Carmen Alvear de Christophersen, Delia Gramajo de Bosch, Matilde Fernández de García, María Luisa Elía de Lamarca, Laura Olazábal de Saguier, Susana Gómez Aguirre de Elía, Elvira Elizalde de Jacobé; María Cristina Keen de Amuchástegui, Adela Carabassa de Pando, María Urquiza de Blaquier, Alcira Quirno Costa de Bilbao, Amelia Olazábal de Elizalde, María Magdalena Bengolea de Sánchez Elía, Luisa Magnanini de Lacavera, María Rosa Lezica Alvear de Pirovano, María Luisa Vela de Niño, Cora Quirno Costa de Ortiz, Julia Soler de Hunter, Angélica Vela de Escriña Bunge, Virginia Duportal de Elía, Ernestina Ortiz Basualdo de Llavallol, Guillermina Bunge de Moreno, Ernestina Llavallol de Acosta, Cristina Cano de Bunge, Ana Elía de Magnanini, Adela Atucha de Gramajo, Angélica Elía de Estrada, Gabriela Acosta de Ocampo, Sofía Arning de Bengolea, Angélica Acosta de Vela, Justa Del Carril de Grondona, Saturnina Olazábal de Ocampo, Georgina Stegmann de Saavedra, María Arrotea de Pérez del Cerro, Carmen García de Carranza, Lucila Cano de Rosa, María Luisa Gorostiaga de Lynch, María Amelia Rosa de Schindler, Fernanda Quirno Costa de Magnanini.

Señoritas: Julia Elena Hunter, María Saavedra, María Pérez del Cerro, Delia Bosch, Sofía y Adela Bengolea, Susana Niño, María Mercedes y Valentina Marcó del Pont, Adela Gramajo, María Luisa Lynch Gorostiaga, Mercedes y Sara Tarry, María Alejandrina Elizalde, Trinidad Elía, Zulema y Elena Grondona Domínguez, Carmen Adela Sánchez Elía, Julia Avellaneda, Constanza Escriña Bunge, María Teresa Vela, Carmen Christophersen, María Luisa Kier, Lía y Ernestina Pividal, Carmen Quirno Costa.

La segunda fiesta se realizará el miércoles á la noche y en ella, actuará un núcleo de familias de [illegible] ciedad.

adornados y se colocarán mesas para el "buffet".

En el "hall" se presentarán los cuadros vivos que hace pocas noches sirvieron de base á la gran fiesta realizada en casa del señor Carlos T. de Alvear.

HIPODROMO ARGENTINO — En la tribuna y jardines del Hipódromo Argentino estaban ayer las señoras:

Clara Cobo de Anchorena, Sara Madero de Anchorena, María Luisa Unzué de Aldao, Carmen Alvear de Christophersen, Delia Calvo de García, Angélica Sastre de Paz, Rosa Ocampo de Elía, Ramona Aguirre de Ocampo, Celia Gainza de Rodríguez Egaña, Enriqueta Thwaites de Gainza, Catalina Kenny de Gutiérrez, María Carlota Peralta de Gowland, Emilia Bustillo de Cané, Chevalier de Gibson, Celia Sahores de Luro, Sofía Yáñez de Leanes, María Mercedes Concha de Arroyo, María Luisa Balparda de Magdaleno, Elvira Santamarina de Lezica Alvear, María Augusta Estrada de Lezica Alvear, Blanca Madero de Pinedo, Magdalena Saavedra de Pinedo, Laura Carreras de Malbrán, Catalina Calvo de Malpeli, María de Bary de Vedoya, Josefina Anasagasti de Soler, Josefa Araya de Alcácer, Genoveva Lastra de Pellet, Goya Barra de Acuña, Laura Carlés de Guerrico, Mariana Cambaceres de Alvear, Julia Solar de Hunter, Amalia Font de Bilbao, Silvia Mayol de Molina, Susana Torres de Castex, María Luisa Fernández de Piera, Emma Bousom de Achával, María Aurelia Madero de Uriburu, Cipriana Mercedes Sáenz Peña de Lerena, Sara Bracht de Vivanco.

Señoritas: María Luisa Demaría, Elena Pellet Lastra, Cora Gibson, Marcola y Leonor Mezquita, Victoria y Angélica Ocampo, María Cristina Elía, Luisa y María Eugenia Ocampo, Carmen Christophersen, María Alejandrina Elizalde, Ana Rosa Gainza, María Inés Arroyo, Sofía Leanes, Margarita y Concepción Mujica y Díez de Bonilla, María Concepción y Sara Magdaleno, Eloísa Lozano, Georgina Molina, Susana del Campillo, Magdalena Pinedo, Elisa Malpeli, Josefina, Blanca y Mariana Marcó del Pont, Paulina Bosch, Clara González Herrera, Matilde y Magdalena García Calvo, Silvia Molina Mayol, Susana y Elena Castex, Carlina Font, Benjamina Fernández, Esther y Belén del Campillo, Julia Elena Hunter.

HUERFANOS DE MILITARES—Con motivo de la terminación del año escolar, se celebrará el 8 de Diciembre próximo una fiesta en el local de la Sociedad Protectora de Huérfanos de Militares.

Terminará aquélla con un concierto en el que tomarán parte las niñas inscriptas en la clase de música organizada y costeada por la señora Petrona Centeno de Centeno, quedando así definitivamente establecido este curso, cuya iniciadora dedica á la memoria de su hermano el doctor Dámaso Centeno, fundador de la institución.

Terminado el concierto, se procederá á la distribución de premios.

En la audición tomará parte también un núcleo de aficionados, constando aquélla de un selecto programa.

La comisión organizadora de la fiesta la forman las señoras:

Petrona C. de Centeno, Clara A. de Allaria, Laura Atucha de Los Santos, Isaura S. de Alsina, Encarnación Dirube de Sarlant, Ana C. de Núñez, María S. de Caeiro y Delia Rivademar de Ponce de León.

MADRES CRISTIANAS — Esta institución ha invitado para las dos conferencias que dará mañana y el miércoles á las 5 de la tarde en el colegio Lacordaire, el abate L. A. Gaffre.

Tratará el tema "La madre cristiana en el hogar y en la sociedad".

El jueves habrá una misa de comunión y después de la misa se hará colecta.

Firman las invitaciones, las señoras:

María Luisa Gorostiaga de Lynch, Isabel Ezcurra de Leguineche, María Costa de Palacios, María Josefa P. de Acuña, Elena V. de del Prado, M. Marcelina I. de Pita, Lía R. de las Carreras, Juana M. de Lizarrague, María Salomé Guerrico de Lamarca, Mercedes Elortondo de Alvear, Isabel G. de Obligado, Aurelia P. de Ginocchio.

CIRCULO MILITAR — Esta institución, que acaba de trasladar sus salones á una casa de la calle Maipú, prepara los detalles de una gran fiesta para inaugurarlos.

Dentro de breves días quedará habilitada su nueva residencia.

ASILO NAVAL — En el salón teatro de la calle Junín se realizará esta noche á las 8.45 la conferencia de la señora Elena C. de Caltary á beneficio del Asilo Naval.

La conferencia será con proyecciones luminosas y versará sobre viajes por Europa.

El señor Antonio Miguel López leerá la conferencia.

Hasta esta tarde á las 6 podrán retirarse localidades en la casa de la presidenta.

BUENOS AIRES CHORAL UNION — Esta noche se realizará en la Opera la segunda representación de la opereta "Les cloches de Cornevilles", que tanto éxito obtuvo en la velada del sábado último.

Muchas familias de la colectividad anglo-porteña han prometido concurrir á la función de hoy.

CORSO DE FLORES — Esta tarde de 2 á 5, estarán á disposición de las personas que los soliciten, los palcos que no fueron retirados para el corso de las flores.

Este es el último plazo acordado por la comisión.

ENLACES — En la capilla de las Victorias será bendecido esta noche á las 9 el enlace de la señorita Lola Seguí con el doctor Carlos Alberto Fonrouge.

Serán padrinos la señora María Teresa Seguí de Salaberry y el doctor José Fonrouge.

DIPLOMATICAS—En el vapor "Cordillère" llegaron el encargado de negocios de la República en Venezuela, señor Alfredo de Arteaga y su señora María Elena Cantilo.

DEMOSTRACIONES — El jueves será obsequiado con una comida en la confitería Blas Mango el señor A. Arturo Lastra, con motivo de su próximo enlace.

PASEO — El doctor Osvaldo M. Piñero y su señora Leonor Stegmann invitaron ayer á un grupo de amigas de su hija Leonor á un paseo al Tigre.

En el tren de la 1 partieron los invitados en número de cuarenta.

En una de las islas de recreo del Tigre se sirvió el té y después de un paseo por los riachos, se emprendió el regreso.

Asistieron las señoritas:

María Elena y Sofía Ledesma, Julieta y Esther Gandolfo, María Luisa Orma, María Judith Racedo, Manuela Paz, Sofía Balaústegui, Alicia Bousom, María Teresa Ibarra, Margarita Castilla, Amalia Lastra Cranwell, María Elena Martel, Clara Romero, María Luisa Marcó del Pont, Celia Martínez, Carmen Orma y un grupo de caballeros.

DE LA PLATA — El sábado y domingo se realizaron con éxito brillante las dos últimas reuniones del corso de flores, organizado por la Sociedad Protectora de Niños Pobres.

Gran cantidad de damas y niñas recorrían la amplia avenida de eucaliptos. Se jugó con entusiasmo hasta las 12 de la noche.

Vimos á las señoritas:

Delfina, Sara y Elvira Alemán Ovando, Esther Mercedes Baudón, Ana, Ema y Lía Dibur, Celina Sánchez Viamonte, Julia y Laura Rocha, María Matilde Oyuela de la Riestra, Celina Neyra, Celia y Cora Ugalde Livington, Silvia Lavié, María Esther Wilcke, Celia Pereyra Aguirre, Ana y Carlota Eguía Molina, Celia Guido, Sara Moreno, Carmen Aguirre, Aurora Etcheverry, Ema Lenzi, Ernestina Olivera, María Inés Arias, María Isabel Gil, Raquel, Mercedes y Sara Resával, [illegible] Juana María y Elvira [illegible] Lydia y María Elena [illegible] María Delia [illegible]

... María del Rosario Verdaguer, ... María y María Magdalena ...quini, María Luisa Rivera, Clara ...la, Martina Enriqueta Maldonado, Cora Ceppi, María Isabel Silva Lezama, Bernabela Lynch, María Langheneim, Lía Oyuela, Regina y Diana Madrid, Delia Blomberg, Lola de la Puente, Celestina Fernández Riera, Cristina Arias, Juana María Montes de Oca, Elida Calvo.

DE SALTA — Domingo 27 —(Por telégrafo)—Se efectuó hoy el enlace de la señorita Hermelinda Dauffin con el señor Belisario Benítez.

CAMBIOS DE RESIDENCIA — Llegadas—De su estancia en Córdoba, el señor Alfredo Grondona y su señora Ana Elena Chaves.

ENFERMOS —Noticia telegráfica de París anuncia que fué operada con resultado satisfactorio la señorita Julia Elena Martínez de Hoz.

—Algo mejor la señorita Lila Bermejo.

—Después de un ataque que sufrió anteanoche, ayer seguía mejor el señor José A. Guiñazú.

—En el mismo estado la señora Felisa Jurado de Rodríguez.

NECROLOGIA — En el cementerio del Norte fueron inhumados ayer á la tarde los restos del señor Dionisio Quesada.

—En la iglesia San Nicolás se oficiará hoy un funeral por el alma de la señora Rosario Z. de Zambonini.

—Dejó de existir ayer el señor Benito Mamberto.

El extinto estaba vinculado á las familias de Palacio, Martínez, Cané, Somoza, Andrade, Kreschesmar.

Esta tarde serán conducidos sus restos al cementerio del Oeste, desde Villa Urquiza, donde residía el extinto.

—En la iglesia del Pilar se dirán misas hoy por el alma de la señora Emma Oneto de Podestá.

NOTICIAS DE POLICIA

UN DIA DE RIÑAS

MUERTE DE UN PANADERO

Mal fin de una partida de naipes

VARIOS HERIDOS

SANGRE EN UNA CANTINA

VIGILANTES AGREDIDOS Y HERIDOS

Ayer, á las 6.40 de la tarde, la panadería establecida en la calle Piedras 1060, fué teatro de un hecho de sangre tan inesperado como de consecuencias funestas.

En dicho establecimiento trabajaba, en calidad de capataz amasador, Juan González, español, de 24 años de edad, casado y vecino de Lanús.

No estando conforme el resto de los operarios con la conducta que para ellos observara el capataz, habían pedido al dueño su destitución. Se ignoran las razones que opondrían para formular el pedido, pero ellas debieron ser suficientes, cuando el patrón se decidió ayer á decir á González, que pasara á cobrar sus salarios y á recoger las cosas que le pertenecían.

A la hora antes indicada, llegó González, y después de haber arreglado sus cuentas, pasó al interior en busca de sus herramientas.

Al dar frente á la puerta de la pieza donde trabajaban los demás obreros, dirigió á éstos algunos insultos, diciéndoles que los iba á matar á todos.

Uno de los operarios, Constantino Fernández, respondió á la provocación, diciéndole á González que se retirara.

Este, en vez de hacerlo, penetró en el local y, apoderándose de uno de los cuchillos que se utilizan para cortar la masa, trató de agredir al que le había respondido.

Fernández sacó entonces un revólver é hizo un disparo al aire, con objeto de contener á su antagonista; pero como viera que éste continuaba agrediéndole, bajó el arma y apretó de nuevo el disparador. Tuvo tan certera puntería, que la bala fué á herir en el corazón á González, produciéndole una muerte instantánea.

La escena fué tan rápida que los otros obreros no tuvieron tiempo de intervenir para evitarla.

Al ruido de los disparos acudieron varios agentes de la comisaría 14a. y momentos después el comisario Reinoso con el subcomisario Rodríguez Socas, á quienes se entregó el homicida, con el arma.

Fernández es también español, soltero, de 25 años de edad y estaba domiciliado en la calle San Antonio 525.

Conducido el cadáver al local de la comisaría para que lo reconociera el médico de guardia, el auxiliar Vilaseca dió comienzo al sumario de prevención, después de informar de lo ocurrido al juez de instrucción doctor Gallegos.

—

Próximamente á la misma hora que el anterior, otro hecho de sangre se produjo en la puerta de la casa de vecindad situada en la calle Tucumán 2538, resultando un hombre muerto de una puñalada.

Momentos antes de esa hora se hallaba en una habitación del inquilinato existente en la calle Tucumán 2540, donde vivía, Rafael Crisoveno, jugando á los naipes con un amigo.

Parece ser que durante el juego se suscitó un altercado entre Crisoveno y su compañero. En un principio el incidente no tuvo mayores proporciones, pero luego los ánimos se agriaron y ambos abandonaron la mesa de juego, saliendo á la calle en acalorada disputa.

Cuando Crisoveno y su compañero se encontraron en la vía pública se tomaron á golpes de puño, y como el primero de los nombrados le pegara en el rostro á su adversario, éste, desnudando un pequeño cuchillo de diez centímetros de hoja, atacó con gran furia á Crisoveno, sepultándole el arma en el corazón.

La víctima se desplomó en tierra bañada en sangre, entretanto que el criminal, arrojando el cuchillo, penetró precipitadamente en la casa marcada con el número 2538 y saltando los muros del fondo, desapareció.

Algunos vecinos que presenciaron el hecho acudieron á dar cuenta de lo que ocurría á un vigilante de la comisaría 7a. y momentos después llegaban al lugar del crimen el auxiliar señor Lugardi Rodríguez y el oficial Suffern.

Solicitados los servicios de la Asistencia Pública, la víctima, en una ambulancia fué trasportada al hospital de Clínicas, donde al efectuársele la primera cura falleció.

El extinto era italiano, de 22 años soltero.

La policía de la sección 7a. practica averiguaciones á fin de detener al criminal, el que se cree será preso de un momento á otro, pues debe encontrarse oculto en alguna de las casas próximas al lugar del hecho.

—

A las 10 de la noche de ayer, el marinero de la armada Germán Alenz, al pasar por la puerta de la cantina establecida en la calle Montevideo 994, se asomó hacia el interior, atraído por un rumor de lucha, y como viera dos personas que reñían cuchillo en mano y que una de ellas dejaba rastros de sangre por donde pasaba en las incidencias de la lucha, requirió la cooperación de un agente de la comisaría 15a., quien tocó auxilio.

Momentos después concurrió el comisario Fauvety, pero una mujer, dueña de la cantina, se negó resueltamente á que la policía penetrara en ella, cerrando la puerta.

En el rápido vistazo que el comisario dirigió al interior, advirtió grandes manchas de sangre sobre un billar y en el suelo.

Vista la imposibilidad de forzar la [illegible] al juez de instrucción en turno, disponiendo rodear la manzana, para que ni el heridor, ni el herido, pudieran huir.

Hasta esta madrugada, á la hora de cerrar nuestra edición, la policía no había conseguido penetrar en la cantina, ignorándose, por lo tanto, qué consecuencias ha tenido la escena de sangre que en ella se ha desarrollado.

—

José Chiapetta, Ernesto Miniace y Rafael Vidaurre, promovían anoche un desorden en la casa calle Chile número 2444.

Al intervenir los vigilantes Andrés Espinosa é Hilario Cáceres, de la sección 8a., aquéllos salieron, y en la esquina de las calles México y Alberti, les hicieron frente, armados con cuchillos y revólveres.

Vidaurre hizo varios disparos, consiguiendo herir de un balazo en la espalda á Espinosa, y de otro en la región lumbar izquierda, á Cáceres.

Atraídos por el eco de las detonaciones, concurrieron otros vigilantes de la misma sección, quienes detuvieron á los tres desacatados y los condujeron á la comisaría.

Los dos vigilantes heridos, que lo están de consideración, fueron trasladados al hospital San Roque.

—

En la esquina de las calles Malabia y Loyola, riñeron anoche Angel Torretti y el marinero de la armada Félix Reboni, resultando éste herido de una puñalada en el antebrazo derecho.

Concurrieron los vigilantes Francisco Arnal y Miguel Flores, pero fueron agredidos por Torretti, quien alcanzó á cortar, en dos partes, la chaquetilla del primero, infiriendo un tajo al segundo, en la nariz.

Asimismo, los agentes detuvieron al agresor y lo condujeron á la comisaría 21a.

Reboni y Flores fueron curados en la estación sanitaria San Bernardo.

—

En la comisaría 15a. se encuentra detenido Enrique Vázquez, por haber lastimado levemente en la cara á Santos Pérez. El hecho ocurrió en la esquina de las calles Río Bamba y Paraguay.

—En la calle Medrano frente al número 1080, una persona arrojó un adoquín á José Demartine, lastimándolo en la cara.

La policía de la sección 19a. procura la detención del agresor.

—En la esquina de las calles Malabia y Paraguay, Carlos Ober tuvo un incidente con otra persona, quien le infirió un tajo en el lado izquierdo del cuello y huyó.

El lesionado fué curado en la Asistencia Pública.

—La policía de la sección 29a. procura la detención de José Depache quien agredió á Mercurio Riva y le infirió un tajo en el antebrazo derecho.

El hecho ocurrió ayer en la casa calle Estados Unidos 2585.

—En el costado Este del dique número 2, una persona que logró huir, agredió á Carmelo Armenio y, con un cuchillo, lo lastimó en el brazo izquierdo.

Intervino en el incidente la policía de la sección 22a.

—En la casa establecida en la calle Tres Esquinas número 172, un desconocido tuvo un incidente con Carmen Gómez, á la que agredió armado de cuchillo, infiriéndole una herida leve en el brazo izquierdo.

El agresor huyó antes de que interviniera la policía de la sección 32a.

—Antonio Gavilanes y Anselmo Mieres, dependientes de la fonda establecida en el Paseo de Julio número 291, riñeron anoche por cuestiones del trabajo.

Durante la lucha, que fué á golpes de puño, Gavilanes cayó al suelo y se lastimó en la mano derecha con un vidrio.

Mieres fué detenido por un vigilante de la comisaría 1a.

—En el interior de la obra que se construye en la esquina de las calles Moldes y Manuela Pedraza, á raíz de una discusión, el albañil Juan Debernardis fué lastimado de un golpe de puño en el pómulo izquierdo, por un compañero de trabajo, que huyó.

—En la comisaría 27a. se encuentra detenido Querino Latancio, por haber lastimado, en el costado izquierdo del cuerpo, á Carlos Rossi, infiriéndole un puntazo con un cortaplumas.

El hecho ocurrió en la esquina de las calles San Salvador y Arguibel, á raíz de un altercado que ambos sostuvieron.

—En el interior del almacén sito en la calle California número 1202, después de un altercado, se tomaron en pelea varias personas, resultando una de ellas, Enrique Berloni, herido en la mano derecha, al parecer con arma blanca.

En averiguación del hecho se encuentran detenidos en la comisaría 22a. dos de las personas que tomaron parte en la refriega, una de las cuales se presume sea el heridor.

—En la esquina de las calles Moreno y Pozos, después de un cambio de palabras que sostuvieron Portillo Esplúa y Juan Rembola, este último, armado con un palo, le pegó un golpe á su contrincante, lastimándolo levemente en la cabeza.

Rembola fué detenido en la comisaría 6a.

—En el costado Este del dique número 3, después de un breve incidente, el menor Rogelio Farfas le pegó un golpe de puño en la frente á Nicho Maita causándole una pequeña lastimadura.

—En el interior del almacén existente en la esquina de las calles 24 de Noviembre y Garro, un desconocido, que huyó, tomó á golpes de puño á Pablo Bonoma, causándole lastimaduras en la cabeza y en el rostro.

El hecho ocurrió á raíz de una disputa que ambos sostuvieron.

—En el interior de la casa de la calle Arguibel 2826, se tomaron á golpes de puño Ireneo Rodríguez y la mujer Mercedes Juárez, resultando ambos con lastimaduras insignificantes en el rostro.

Los combatientes fueron detenidos en la comisaría 17a.

CONCURSO ANUAL DE EJERCICIOS FISICOS

En la Sociedad Sportiva Argentina

LOS BATALLONES ESCOLARES

HERMOSA E INTERESANTE FIESTA

LA TRIBUNA OFICIAL

La dirección de tiro y gimnasia del ejército, con el propósito de exhibir el alto exponente alcanzado en la práctica de los ejercicios físicos por los alumnos de los colegios nacionales, incorporados y batallones escolares dependientes de esa institución, organizó el concurso de gimnasia que se efectuó ayer de mañana en el amplio campo de deportes de la Sociedad Sportiva Argentina.

El día primaveral contribuyó en gran parte al lucimiento social de la fiesta, pues todas las tribunas que circundan el "stadium" estaban ocupadas por familias.

No podía ser de otro modo, cuando simultáneamente se desarrollaban á diestra y siniestra concursos de gimnasia, carreras á pie, concursos de lanzamiento del disco, martillo y bala, exhibiciones de box, mientras Cattaneo se preparaba para el dominio del aire con la admirable máquina, y un aeróstato esperaba la señal de partida, etc., etc.

Todo eso, parte de un programa que se cumplió por completo, con el más brillante éxito.

A las 8 de la mañana tomaban colocación en la pista cinco mil niños vestidos con trajes vistosos y sencillos de gimnasia, y al mando de sus respectivos instructores. Los batallones de las escuelas de los Padres Salesianos aportaban al concurso 2.000 alumnos; los colegios de La Plata 1.300; los batallones de la sociedad Sportiva Argentina 400, los colegios del Estado de la capital, 700, el Asilo de huérfanos de la Sociedad de Beneficencia 250, el asilo de huérfanos militares 120, y el batallón del Rosario 200.

El jurado que actuó para el concurso de gimnasia estaba compuesto por los señores: teniente coronel Cornelio Díaz, como presidente y los maestros Juan Rossi, Italo Barabán, Víctor Ponzoni, Roque Piedracueva y Federico Pemo, como vocales.

El primer batallón escolar que se presentó á concurso, fué el del Rosario, en dos secciones, la número 1 de 95 alumnos y número 2 de 80, bajo la dirección del maestro Arospidegaray y efectuó varias combinaciones de calistenia y ejercicios de box con bastante corrección y armonía de conjunto.

El batallón de 36 alumnos de la escuela del Estado número 1, de Lomas de Zamora, bajo la dirección del maestro Horacio Benavídez, efectuó ejercicios de calistenia y algunas combinaciones de bastón Jaeger, demostrando una sólida preparación.

UNO DE LOS BATALLONES ESCOLARES DESFILANDO ANTE LA TRIBUNA OFICIAL

El batallón de 50 alumnos del colegio Pío IX de San Carlos, bajo la dirección del maestro Eduardo Castagneto, realizó con precisión de movimientos y variedad de combinaciones ejercicios de bastón Jaeger, de calistenia con "batuta" y sin ella y de locomoción.

Fuera de concurso, el maestro Colón Ricárdez presentó quince niños, hijos de socios de la Sportiva Argentina, que efectuaron varios ejercicios de bastón Jaeger con recomendable corrección.

El batallón de 60 alumnos del colegio de San Juan Evangelista bajo la dirección del maestro Scipione Ferretto, realizó una variada serie de ejercicios de calistenia, bastón Jaeger y apoyos Bauman. Esta exhibición llamó la atención por su brillante desempeño, especialmente en los ejercicios con los apoyos.

El batallón de 104 alumnos del colegio León XIII, bajo la dirección del maestro Luis L. Argerich, efectuó una variada serie de ejercicios de bastón Jaeger, apoyos Bauman y calistenia combinados, de gran efecto estético y además ejercicios de locomoción.

El batallón de una escuela salesiana de La Plata, compuesto de 80 alumnos, bajo la dirección del maestro Guillermo Castagnet, efectuó hermosos ejercicios de clavas, de box francés y de gimnasia sueca. Desde luego, la impresión que esta exhibición produjo en los espectadores, fué de entusiasmo, traducido en aplausos frecuentes. Llamaron la atención los ejercicios variados de gimnasia, por la corrección y preparación que importa la manera como se condujeron los jóvenes alumnos.

El batallón de 50 alumnos del colegio de San Vicente de Paul, de La Plata, bajo la dirección del capitán Aull, realizó una interesante serie de ejercicios de bastón Jaeger, con recomendable corrección.

Se terminó el concurso con la exhibición del batallón de 50 alumnos del Colegio Pío IX, bajo la dirección del maestro E. Castagneto, en ejercicios de locomoción y paso gimnástico, que gustaron mucho al público.

El jurado se reunirá esta tarde, á las 3, para dictaminar respecto á la adjudicación de los premios.

Se realizó una carrera á pie, de 50 metros, con 15 competidores menores de diez años de edad. Se clasificó primero Satraño, del primer batallón del Colegio Pío IX, y segundo, Pérez Aldaba, del segundo batallón de la misma institución.

En la carrera á pie de 100 metros, para niños de 10 á 15 años de edad, presentáronse 12 competidores, y se adjudicó el primer puesto á Buselier, del colegio León XIII; el segundo, á José Posca, del Colegio San Carlos, y el tercero, á Carlos Petroni, del mismo colegio.

En la carrera de 200 metros, intervinieron 10 competidores, y obtuvo el primer puesto Alejandro Moreti, del Colegio San Carlos; el segundo, Guillermo Wilson, del León XIII, y tercero, Antonio Caputi, del Rosario.

En la carrera de 400 metros, concurrieron ocho competidores, y se clasificó primero á Italo Lagos, de Lomas de Zamora; segundo, á Pascual Castronuovo, de la misma procedencia, y tercero, á Segundo Correa, de la misma.

Se efectuó una carrera especial, de 100 metros, en la que intervinieron 20 competidores; consiguió el primer puesto Francisco Ferrando, del Colegio Pío IX; el segundo, Enrique Codegoni, de Lomas de Zamora, y el tercero, "ex aequo", José Gasparini, de San Juan Evangelista, y Juan Crespo, de Lomas de Zamora.

En la carrera especial de 200 metros, llegó primero Carlos Sánchez, de la escuela de Don Bosco; segundo, Robustiano Alfonso, de Don Bosco, y tercero, Arturo Degregori, del Colegio San Juan Evangelista.

En la carrera de 1.000 metros, para mayores, llegó primero Alejo López Lecube; tiempo 11 minutos y 1|5; segundo, Mario Albrici; tiempo 11 minutos 2|5, y tercero, Manuel Pujol; tiempo 12 minutos.

El jurado que actuó para estas carreras, estaba compuesto por los señores Juan Bay, Víctor Ponzoni, Italo Barabán é Inocencio Bay.

Este mismo jurado intervino para los concursos siguientes:

Lanzar el martillo de peso, 7 kilos 230 gramos. Tomaron parte Jorge Llobet Cullen, que se clasificó primero, por haber alcanzado una distancia de 37 metros 60 centímetros; segundo Mario Gabrici, con 24 metros, 10 centímetros, y tercero Jorge Oliva, con 10 metros, 7 centímetros.

Arrojar el disco, de peso 7 kilos. Tomaron parte J. Llobet Cullen, que alcanzó la distancia de 35 metros, 70 centímetros; segundo M. Gabrici, con 27 metros, 30 centímetros, y Manuel Pujol, con 18 metros.

Arrojar la bala, de peso 7 kilos, 230 gramos. Tomaron parte J. Llobet Cullen, que se clasificó primero, con un tiro de 11 metros; segundo A. López Lecube, con 8 metros, 53 centímetros; tercero, M. Gabrici, con 8 metros, 30 centímetros, y cuarto, M. Pujol con 6 metros, 80 centímetros.

A las 10.30 a. m. se presentó en el local el Presidente de la República, doctor Sáenz Peña, acompañado de su señora esposa, y todas las bandas de música hicieron oír los acordes del himno nacional. Al ocupar la tribuna oficial, el público aplaudió largamente la presencia del primer magistrado de la República. En el mismo palco tomaron colocación el Ministro de Guerra, general G. Vélez; general Allaria, general Ramón Ruiz, coroneles E. Munilla y Manzano y el señor Antonio Demarchi.

Enseguida, todos los batallones escolares efectuaron un vistoso desfile ante la tribuna oficial, entonando el canto á la bandera para después tomar colocación en la pista á fin de efectuar los ejercicios de conjunto.

Los 5.000 niños, bajo la dirección del inspector general de gimnasia del ejército, el maestro Pini, realizaron una bella serie de ejercicios de calistenia y bastón Jaeger, que merecieron nutridos aplausos por la uniformidad de los movimientos y su corrección.

Es este un espectáculo que constituye una nota sobresaliente en la práctica de los ejercicios físicos en el país, no sólo por su magnitud, sino por su significación del progreso alcanzado después de un trabajo inteligente y permanente, que no es obra de muchos años de batallar, sino de la idiosincrasia de nuestra juventud y la acción entusiasta y competente de los jóvenes maestros formados en la extinguida escuela militar de gimnasia y esgrima de la Nación.

Los maestros de gimnasia obtuvieron ayer un justiciero triunfo con la brillante exhibición que hicieron de sus respectivos alumnos, y así lo reconoció el Presidente de la Nación al felicitar al maestro Pini y á sus colaboradores.

Terminados los ejercicios de conjunto, se efectuó un desfile de los batallones, que por la marcialidad y apostura de los jóvenes gimnastas, ofrecía un hermoso golpe de vista.

A las 11 a. m. partió en el globo "Huracán" el señor Gervasio Videla Dorna, y alcanzó en pocos minutos una altura de 500 á 600 metros en dirección N.-O.

A las 11.50 se retiró el Presidente de la Nación, siendo aplaudido calurosamente por el público.

Se efectuó con gran éxito una exhibición de box inglés, bajo la dirección del Boxing Club, tomando parte en un asalto de tres "rounds" y de dos minutos de duración, los jóvenes González Acha y Vera, y en otro de iguales condiciones Alejandro Herosa y Alberto Monjardini. Los niños Ramón Oromí y Larguía, realizaron también una interesante exhibición de box y en todas ellas actuó de director el ingeniero Macías.

Muy interesante el simulacro de cacería, con jauría de numerosos perros de raza, realizado por veinte socios de la sección Hunting de la Sociedad Sportiva Argentina.

Asimismo la presentación de automóviles, en la que intervinieron los coches de la señora Sara de la Serna de Gandulfo, Jorge Newbery, Francisco But y barón A. Demarchi.

Obtuvo el primer premio en la presentación, el automóvil de la señora de Gandulfo, y en la carrera que se realizó, se clasificó primero el del ingeniero Jorge Newbery, y segundo el del señor But.

Es digno de mencionarse que el ingreso al local de la Sportiva Argentina y por resolución de su presidente, el señor A. Demarchi, fué libre; medida acertada ésta, no sólo porque importa una propaganda bien entendida de los beneficios de los ejercicios físicos, sino también porque el pueblo ha menester de esos esparcimientos sanos del espíritu.

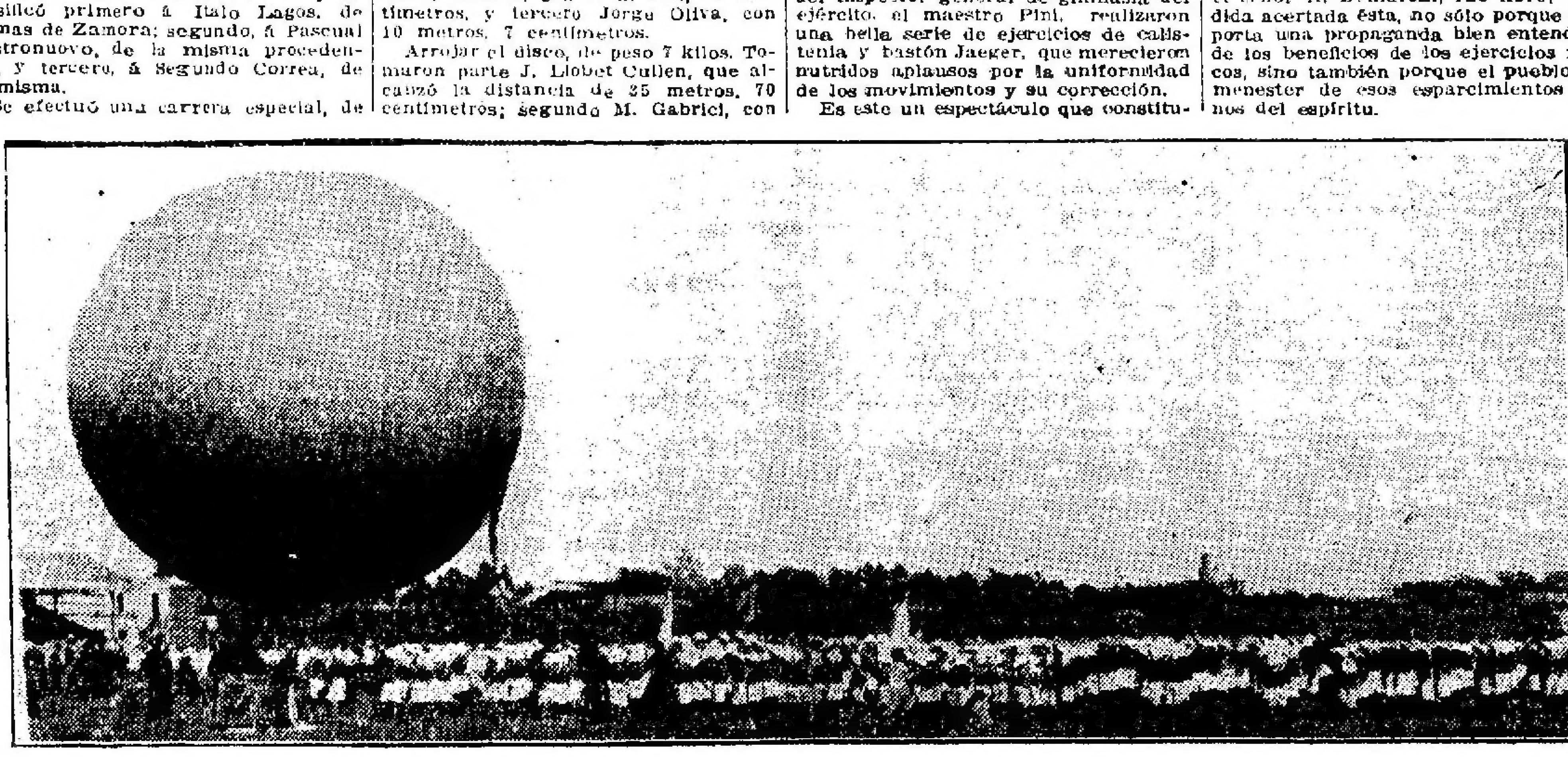

LOS BATALLONES ESCOLARES PRESENCIANDO LA PARTIDA DEL "HURACAN"

DRAMA DE FAMILIA

UN CASO DE FRATRICIDIO

CAPTURA DE LA HOMICIDA

Las probables causas del hecho

Anoche á las 10.30, cuatro personas, tres hombres y una mujer, se encontraban formando grupo en una de las aceras de la esquina de las calles Brasil y Tacuarí, jurisdicción de la comisaría 16a.

Aparentemente, entre dichas cuatro personas reinaba la mayor armonía, por cuanto no se [illegible] voz destemplada, ni demostraban agitación, ni evidenciaban ningún otro signo de estar próxima á estallar una lucha de funestas consecuencias; pero, como se verá después, cada una de ellas era el protagonista de un drama cuyo desenlace fatal no debía tardar en producirse.

De pronto, otra persona que se encontraba en la acera opuesta, único testigo, según nuestros informes, vió que la mujer daba un paso atrás y que, alzando la mano, armada con un revólver, disparaba un tiro sobre uno de los hombres, el que caía sin exhalar un grito, llevándose las manos á la cabeza.

En ese momento pasaba por allí en carruaje el subcomisario de la sección 24a., Straw Barnes, en compañía de un hermano.

Ambos descendieron del vehículo, y el subcomisario procedió á la detención de los dos protagonistas que quedaban, quienes se encontraban al lado del caído; pues la mujer, una vez cometido el hecho, huyó.

No alcanzó, sin embargo, á llegar muy lejos, pues el sargento Oribe, de la sección 16a., la detuvo en el acto de ir á subir á un tranvía de la línea 9, en la esquina de las calles Piedras y Garay.

El hombre que había caído, estaba muerto: había recibido la bala en el temporal izquierdo. La muerte debió ser instantánea.

Recogido el cadáver y conducidos los tres detenidos á la comisaría, el subcomisario Lavagna, con la cooperación del auxiliar interino Read, dió comienzo á las averiguaciones de práctica.

El hecho revestía caracteres aún más graves de los que en un principio se le supuso: se trataba de un caso de fratricidio.

La detenida dijo llamarse Lucía Poch de Spairani, de 22 años de edad, argentina y casada con Felipe Spairani, de la misma nacionalidad, de 23 años de edad, que era uno de los detenidos por el subcomisario Barnes.

El otro detenido manifestó llamarse José Poch, de 17 años de edad, y ser hermano de Lucía y del muerto, que llamábase Juan Poch y tenía 19 años de edad.

Como la declaración indagatoria debe tomarla el juez de instrucción doctor Del Campillo, á quien se dió aviso, el subcomisario Lavagna incomunicó á los detenidos, comenzando el sumario con las declaraciones del testigo y empleados que intervinieron.

No se conocen, pues, las verdaderas causas que han podido impulsar á Lucía á dar muerte á su hermano Juan, muerte de la que se declaró autora; pero de los primeros informes recogidos se deduce que se ventilaba entre ellos una grave cuestión de familia.

Los cónyuges Spairani, que habitan en la calle Venezuela 3661 parece ser que habían ido al domicilio de los hermanos Poch, calle Tacuarí 1601, con el fin de solicitar una explicación á propósito de ciertas versiones que afectaban la reputación de Felipe. Una vez juntos, salieron á la calle y en la esquina antes mencionada se desarrolló la escena cuya breve descripción hemos hecho.

Muy graves, efectivamente tienen que haber sido los motivos para que una mujer joven se determinara á deshacer dos hogares de un solo golpe, matando á su propio hermano en presencia del marido agraviado; y sería difícil, hasta peligroso, hacer conjeturas sobre esas causas, mientras [illegible]

do hasta á la misma policía le falta un punto de partida.

Esta es tarea del juez quien intervendrá hoy y aclarará, seguramente, el punto.

Ebrio herido

Un vigilante de la comisaría 33a. que recorría anoche la sección, encontró en la esquina de las calles Rivera y Humboldt á Ernesto Sobrero, que se hallaba tendido en medio de la calzada, en completo estado de ebriedad y con la pierna izquierda fracturada.

El herido no puedo precisar, debido á su estado de embriaguez en qué forma le ocurrió el accidente; pero se presume que haya sido arrollado por algún tranvía.

Sobrero fué llevado al hospital San Roque, donde quedó en asistencia.

Accidentes en la vía pública

En la calle Córdoba frente al número 2370, un automóvil dirigido por Carlos Behenvés, llevó por delante al niño de 8 años de edad Salvador Carcabello, quien resultó con lesiones en la pierna derecha.

Intervino la policía de la sección 7a., que detuvo al chauffeur, é hizo curar al niño en la Asistencia Pública.

—El niño de 9 años de edad Miguel Melgarejo, sufrió una caída en la esquina de las calles Corrientes y Paraná, resultando lastimado en la frente.

Fué atendido en la estación sanitaria San Carlos.

—Un automóvil á cuyo conductor detuvo la policía de la sección 19a., en la calle Santa Fe frente al número 3940, arrolló á Antonio Pousada.

Este resultó con lesiones de consideración en diversas partes del cuerpo y fué conducido al hospital Juan A. Fernández.

—Al pretender el menor de 11 años, Horacio Mocisa, subir á un tranvía en movimiento, en la esquina de las calles Triunvirato y Dorrego, se resbaló y cayendo al pavimento, una de las ruedas del coche acoplado le pasó por encima del pie derecho causándole heridas de gravedad.

Por intermedio de la Asistencia Pública, el menor fué llevado al hospital San Roque en una ambulancia.

—Ayer, al subir en un tranvía que marchaba á gran velocidad, en la esquina de las calles Chacarita y Cabildo, el capitán de la guardia de seguridad don Ambrosio S. del Villar, cayó al pavimento sufriendo la fractura del hueso nasal y dislocación del brazo derecho.

La policía de la sección 27a., detuvo al motorista y guarda que iban á cargo del tranvía.

Transeunte agredido

Anoche, en circunstancias en que Carlos Manteleón transitaba por la calle Pedro Mendoza entre las de Palos y Rodríguez, le salieron al encuentro seis desconocidos, quienes sin motivo alguno lo agredieron armados con cuchillos, y uno de ellos le infirió un puntazo en el costado derecho, dándose luego á la fuga.

La policía de la sección 24a. practica averiguaciones, á fin de detener á los agresores.

La herida que presenta Manteleón es de carácter leve según informan en el hospital Cosme Argerich, donde fué curado.

Choques de vehículos — Señora lastimada

En la esquina de las calles Perú y Belgrano chocaron ayer un carro guiado por Julián Aguirre y la victoria de plaza que manejaba Celestino Rodríguez.

Por efectos del choque, la señora Catalina Schtaller, que viajaba en el carruaje con su esposo, resultó lastimada en diversas partes del cuerpo. Fué atendida por la Asistencia Pública.

La policía de la sección 2a., detuvo á los conductores de los vehículos.

—Ayer, en la calle Perú entre las de Alsina y Moreno, chocaron las victorias de plaza que guiaban José Vilela y Luis Dactoli, respectivamente, resultando ambos vehículos con pequeños desperfectos. Vilela fué detenido en la comisaría 2a., y no así Dactoli que logró huir.

—Los carros de los aguadores Jesús Canoza y Manuel Regueira García, chocaron ayer en la esquina de las calles Boedo y San Juan.

Resultó lastimado el caballo del carro que guiaba Regueira García.

La policía de la sección 12a., detuvo á Canoza en averiguación del hecho.

Agresión anónima

En circunstancias en que el menor Augusto Fontoni, transitaba ayer por la ribera del Río de la Plata, al llegar á la calle Congreso, fué herido de un balazo en la tibia izquierda.

La policía de la sección 29a., practica averiguaciones á fin de descubrir quién fué el autor del disparo.

Robos y hurtos

En la comisaría 24a. denunció ayer Ramón Ortiz, que de su domicilio, Alegría 224, le habían sustraído dinero y alhajas por valor de 380 pesos.

—Anteanoche penetraron ladrones en el domicilio de Juan Jorge Mandel calle Conde 1650 y se llevaron alhajas por valor de 540 pesos.

El damnificado denunció el robo en la comisaría 29a.

—Anteanoche, mientras Isaac Bremer y Abraham Specton, se hallaban ausentes de la habitación que ocupan en la casa de la calle Bermejo 566, personas desconocidas penetraron en la pieza, robándoles dinero, ropas y alhajas por valor de 844 pesos.

—Se encuentra detenido en la comisaría 13a. Juan Bezar, á quien se le secuestró una billetera conteniendo 7 pesos moneda nacional, cinco monedas de oro y dos de plata, todo lo que se presume haya sido robado, pues el detenido no puede justificar su procedencia.

Robos en los tranvías

Mientras Isaías Stepangolsghi viajaba anoche en un tranvía, al llegar á la esquina de las calles Montes de Oca y Ministro Brin, notó que le habían sustraído, de uno de los bolsillos del pantalón, la suma de 200 pesos.

El damnificado denunció el hecho en la comisaría 26a.

Principio de incendio

Ayer se produjo una alarma en la zapatería que don Alejandro Vittosi tiene establecida en la calle Corrientes 3824, á causa de haberse incendiado un cajón conteniendo paja, que había depositado en el sótano de la casa.

El fuego fué apagado con baldes de agua, sin causar perjuicio alguno.

Concurrió el cuerpo de bomberos al mando del mayor Pérez, siendo innecesarios sus servicios.

Los percances en el trabajo

En circunstancias en que el operario José González se ocupaba en moler almendras, en la confitería existente en la esquina de las calles Callao y Corrientes, en un descuido, el engranaje de la máquina con que efectuaba dicho trabajo, le tomó la mano izquierda, causándole heridas de consideración.

La Asistencia Pública curó al herido.

Ladrón sorprendido

Se encuentra detenido en la comisaría 39a. José Dante, quien ayer fué sorprendido por el vigilante Toribio Aguirre, en circunstancias en que salía escalando los muros del fondo de la casa del señor Carlos M. Ferrari, situada en la calle Iberá entre las de Vidal y Crámer.

De poder del detenido se secuestró una cartera conteniendo documentos [illegible]

PROVINCIA DE BUENOS AIRES: ADMINISTRACION, TRABAJO Y CULTURA

RENOVACION DE LAS MUNICIPALIDADES

LAS ELECCIONES DE AYER

RESULTADOS GENERALES

Protestas por irregularidades y fraudes

Las elecciones de renovación de las municipalidades, que afectan directamente los intereses de los vecindarios y presentan la oportunidad de satisfacer las aspiraciones de diverso orden de los partidos bonaerenses, que gozan de completa autonomía y pueden equipararse á pequeños gobiernos organizados bajo un régimen federal, con facultad impositiva amplia en materias de carácter municipal, ocasionan á menudo ardientes luchas, que suelen degenerar en lamentables incidentes.

Se explica así que de todos los actos eleccionarios que proveen á la representación popular en la provincia, sean las elecciones de renovación de las municipalidades las que tienen mayor interés y las que exigen, de parte de las autoridades centrales, las mejores garantías de orden é imparcialidad, á la vez que la más grande corrección en los escrutinios, complicados por el sistema adoptado, de representación proporcional de las minorías.

Afortunadamente, los comicios de ayer, en los cuales han sufragado todos los municipios convocados á elección de municipales y consejeros escolares, han trascurrido sin sensibles alteraciones del orden público y con la relativa corrección que podía alcanzarse dentro de las costumbres políticas.

Justo es reconocer que ello se debe, por una parte, á los progresos del espíritu público, y por otra, á las medidas é instrucciones impartidas por el Poder Ejecutivo.

Entre las medidas aludidas, merece especial mención el cambio de todos los comisarios de policía, por otros extraños á las respectivas localidades, y el envío de comisionados del Poder Ejecutivo, en calidad de veedores, encargados de velar por la correcta actitud de las autoridades y de informar oportunamente al Poder Ejecutivo, respecto á las condiciones en que se ha efectuado la elección en la mayoría de los partidos.

Sin embargo, debemos hacer notar que en varios de los partidos donde se han organizado oposiciones contra el régimen caudillesco arraigado desde hace muchos años, á los comicios no han concurrido nada más que los elementos oficialistas y han sido protestados por los independientes, que esperan reivindicar sus derechos ante los jueces.

He aquí las informaciones recibidas sobre las elecciones de ayer:

(De nuestra sucursal en La Plata)

COMPUTOS GENERALES

Según los datos suministrados por el Ministerio de Gobierno, han sufragado los diversos municipios convocados á elecciones, en la forma que se expresa á continuación:

Lincoln.—Partido Conservador, 433; Pilar, id. 246; Trenque Lauquen, conservador, 327; Marcos Paz, id. 514; Saavedra, id. 391; Brandsen, id. 487; Carmen de Areco, lista popular, 314; Zárate, conservador, 230; Moreno, conservador, 211; 9 de Julio, id. 732; Lobos, id. 740; Lavalle, id. 206; Guido, id. 110; Ramallo, id. 1.195; Navarro, id. 734; Alvarado, id. 69; San Vicente, id. 549; Vicente López, id. 378; San Andrés de Giles, conservador, 245; Avellaneda, id. 964 y socialista 81; Puán, conservador, 343; General Sarmiento, id. 533; Mitre, comité popular, 270; Rauch, conservador, 258; Dolores, id. 348; Tres Arroyos, id. 392; Chacabuco, id. 346; Bragado, id. 679; Exaltación de la Cruz, id. 356; Florencio Varela, id. 285; Pilar, id. 196; Juárez, id. 417; Maipú, id. 191; San Isidro, Unión Cívica, 779; G. Madariaga, id. 215; Vidal (Mar Chiquita), id. 138; Casares, id. 402; Conesa, id. 63; Las Conchas, id. 207; Colón, id. 368; Tejedor, id. 150; Monte, id. 216; Magdalena, lista popular, 308; Luján, conservador, 676; Coronel Dorrego, id. 221; Lomas de Zamora, id. 1.342; 25 de Mayo, id. 731; Belgrano, id. 227; Guaminí, id. 209; Junín, id. 1.227; Mercedes, id. 1.247 y Unión Cívica, 97; Villegas, conservador, 194; Merlo, conservador, 331; General Pinto, id. 723; y Liga Defensa Comunal, 9; Campana, conservador, 463; Alvear, Unión Vecinal 321; San Pedro, id. 657 y Liga Comercial 219; Tapalqué, conservador, 232; San Fernando, id. 623; Almirante Brown, id. 464; Bahía Blanca, id. 343; y Popular 1.053; C. Suárez, conservador, 259; Necochea, id. 583; Saladillo, comité popular, 480; Quilmes, conservador 935 y Unión Vecinal, 957; General Paz, id. 276; Balcarce, id. 268; San Nicolás, id. 768; Castelli, id. 309 y comité popular 100; Olavarría, conservador, 465; y Comité del Comercio, 281 y Comité Independiente, 51; Rojas, conservador 592; San Martín, id. 503; Popular 213 y Unión Independiente 21; Lobería, partido Popular, 432.

El ministerio de Gobierno ha recibido, además, diversas comunicaciones de San Pedro, General Pinto, Campana, San Isidro, Saavedra, Quilmes y 25 de Mayo, en que expresan los firmantes su agrado por el proceder de los comisionados y comisarios especiales que han actuado durante la elección.

(De nuestros corresponsales, por telégrafo)

DETALLES DE LOS DIVERSOS PARTIDOS

San Isidro, Noviembre 27.—Se efectuó la elección con el mayor orden.

Sufragaron 769 ciudadanos por la lista única de la Unión Cívica.

El intendente señor Andrés Rolón, á pedido general, será reelecto.

El resto de los elegidos cuenta con unánimes simpatías.

Campana, Noviembre 27.—Se instaló el comicio con cinco mesas. Resultó presidente el señor Anselmo Torres.

El partido Conservador, presidido por el señor Lynch, presentó una protesta del acto, por transgresiones á la ley electoral, con el confeccionamiento del padrón, por no haberse entregado éste á dicho comité y por ser inconstitucional la convocatoria, pues no se integró el consejo de acuerdo con la ley, según lo publicó LA PRENSA oportunamente.

La protesta fué firmada por varias personas respetables.

El comité oficialista-conservador ha votado por los siguientes candidatos:

Para municipales titulares, señores Martín F. Castilla y Agustín Capurro; para suplentes, los señores Luis C. Hornos, Jacinto Barbero y Gabriel Damiano, y para consejeros escolares, el doctor Antonio Zalavia y los señores Pedro Giovellini y C. L. Magariños.

Lomas de Zamora, Noviembre 27.—La fracción que preside el señor Panelo, ha resuelto abstenerse de votar, á causa de los fraudes y irregularidades que desde la constitución de las mesas han cometido los castristas, que ocupan las posiciones oficiales, y porque la policía y el comisionado han demostrado ser parciales, según afirman los miembros de dicho comité.

En la plaza se apostaron hoy cerca de sesenta gendarmes armados con carabinas, al mando de varios oficiales. En consecuencia, solamente votaron los castristas.

He comprobado que la mayor parte de los sufragantes, votaron mediante usurpaciones de estado civil, pues no son vecinos del partido.

Tengo en mi poder varias boletas que han recogido personas independientes, para comprobar el fraude.

Dichas boletas se entregaban en el comité del señor Castro, á cualquiera que las pedía, sin ningún escrúpulo.

Lobos, Noviembre 27.—Se efectuaron las elecciones como de costumbre, votando solamente el elemento oficialista. Se abstuvieron los radicales, los cívicos y el partido Conservador disidente.

La municipalidad está acusada y las elecciones son nulas, porque no

Chacabuco, Noviembre 27 — A la hora reglamentaria se instalaron los comicios con el total de sus mesas.

El comisario, señor Bojorge, presenció el acto.

Sufragaron 346 ciudadanos por la lista del partido Conservador.

General Alvear, Noviembre 27.—Se formó un comicio en el atrio de la iglesia, bajo la presidencia del señor Máximo Olivera.

Concurrió solamente la Unión Vecinal.

A las 4.30 p. m., aproximadamente, se cerró el comicio con 321 votos por la lista de la Unión Vecinal.

El partido Conservador no concurrió á la elección, por falta absoluta de elementos.

La policía estuvo á cargo del inspector señor Marín.

Bragado, Noviembre 27.—Se realizaron las elecciones de municipales y consejeros escolares, habiendo sufragado 689 ciudadanos por los candidatos del partido Conservador, que son los siguientes:

Para municipales titulares, los señores José Blanch, Francisco Deffis, Juan Pedro Bastourre y Andrés L. Barrera; para suplentes, los señores Juan Arnabarrera y José A. Losinno, y para consejeros escolares, los señores doctor Pedro L. Castro, Amancio Montes, Jesús Otero.

Estuvo á cargo de la policía el comisario señor Medrano Saavedra.

Zárate, Noviembre 27.—A la hora de ley se clausuró el comicio concurriendo al atrio el partido Conservador solamente.

Sufragaron doscientos treinta ciudadanos, obteniendo la totalidad de votos para municipales, los señores Luis Guerci, Domingo G. Palacios, Carlos M. de la Torre, Numa P. Quiroga, Pedro Silvetti, Pedro J. Luna; para consejeros escolares, los señores Manuel Fernández Beyro, Hilario Urutigoity.

Obtuvieron ciento veinticuatro votos el teniente coronel Facundo E. Navarro y ciento seis, el señor Francisco J. Bucich.

El acto electoral trascurrió en perfecto orden, dejando satisfecho al comisionado especial del Poder Ejecutivo, doctor Manuel Gazcón (hijo) que lo presenció.

El servicio policial estuvo á las órdenes del comisario Soller.

El resultado de la elección causó excelente impresión en este vecindario, pues los candidatos triunfantes gozan de generales simpatías.

Bahía Blanca, Noviembre 27 — Las elecciones se realizaron en perfecto orden, sin notarse la más leve falta de cultura en los votantes.

A la hora reglamentaria se instalaron dos comicios, uno presidido por el señor Amadeo Araujo y otro por el señor Pazos.

Se comenzó la elección por turnos, en grupos de doce ciudadanos, sin intervalo.

Hasta poco antes de mediodía, el comité popular y el comité conservador votaron regularmente; pero luego comenzaron á escasear elementos al último, entrando libremente todos los que quisieron votar.

El representante del gobierno, senador Villanueva, estuvo en el atrio desde la primera hora.

Lo interrogué sobre sus impresiones respecto al acto electoral y se manifestó complacido por el orden, legalidad y recíproca consideración con que procedían ambos partidos.

Los principales vecinos, comerciantes y extranjeros concurrieron á los comicios.

Puede afirmarse que nunca hubo elección aquí más correcta y libertad de sufragio más garantida.

A las cuatro de la tarde se labró el acta del escrutinio, resultando la lista del comité popular, con 1.054 votos y los conservadores con 333.

El vicepresidente conservador señor Speratti Villamayor, se manifestó satisfecho por la legalidad de los comicios y por su resultado, aunque por falta de tiempo no ha podido prepararse bien.

El comité conservador, ha obtenido un concejal por el cuociente, el señor Juan Antonio Canessa.

Monte, Noviembre 27 — Ayer, durante todo el día, ciudadanos adictos al oficialismo local, han recorrido el pueblo, casa por casa, buscando adherentes que firmaran un telegrama y que debía ser dirigido al señor Raúl Videla Dorna, felicitándolo por el triunfo obtenido en las elecciones, al ser elegido intendente municipal por el período de 1911-1912.

Monte, Noviembre 27 — Terminó la elección tranquila, votando como de costumbre el viejo oficialismo adueñado de la cosa pública, desde hace treinta años, pues el pueblo, á fin de no contaminarse con el fraude, hace abandono de los atrios convencidos de la inutilidad de sus esfuerzos.

San Nicolás, Noviembre 27—Resultaron electos titulares, los señores Manuel C. Sáenz, Serafín C. Morteo, Diego Bustamante, Emilio G. Illa, I. Marcelino Morales, Esteban Lazarini y Benito García Alberti; suplentes, los señores Adolfo J. Bruyant, José Eibar, Víctor Gard y Juan Daguerre; consejeros escolares, los señores Apolinario Cardoso, Arístides Morteo é Ignacio Vega.

Concurrió á los atrios, solamente, el partido Conservador.

Escobar, Noviembre 27—Me trasladé á Pilar, á fin de presenciar las elecciones municipales.

El atrio de la iglesia se hallaba ocupado por las mesas receptoras, á las que no se acercó ni un solo ciudadano á depositar su voto.

Los escrutadores, á la hora del almuerzo, se retiraron casi todos, dejando el atrio abandonado hasta cerca de la hora de cerrar el escrutinio. Serían aproximadamente las 11, cuando un grupo de caracterizados vecinos se presentó al escribano el señor Eusebio Vallejos, en representación de la Unión Popular, para que se extendiera un acta de protesta contra la municipalidad, por no haber llevado los registros que establece la Constitución.

Este señor, en mal tono, se negó terminantemente á ello, alegando ser día de fiesta, y como los solicitantes le manifestaran que se dirigirían á la Suprema Corte de Justicia, les contestó que él no estaba supeditado á nadie, y que, por lo tanto, tomaran las medidas que creyeran convenientes.

En vista de no poder ser atendidos, se presentaron al otro escribano de la localidad, señor Juan R. Jordán quien, más ó menos, se expresó en los mismos términos, agregando que no podía tener deferencia con ellos, desde el momento en que no eran clientes (textual).

Es de hacer notar que estos dos escribanos, con menoscabo de su profesión, son los más decididos servidores del senador Márquez, á quien obedecen.

Ante la imposibilidad de conseguir que se labrase el acta de protesta en Pilar, los vecinos se trasladaron á este pueblo, donde lo consiguieron del escribano señor Rivas Viana.

En la esperanza de conseguir en el transcurso del presente año la división del partido, este pueblo había permanecido en la inacción, después de dos años de lucha continua, durante la cual más de una vez hubo que lamentar sucesos desgraciados; pero, según parece, en breve se iniciará un nuevo movimiento de oposición, enérgico y decisivo.

Las Conchas, Noviembre 27—La elección que ha tenido lugar en esta localidad, ha sido un escarnio de las instituciones.

El senador García ha tenido á su cargo la dirección del acto comicial, á pesar de la acusación que ha entablado el señor Benigola, por nulidad del padrón.

Los miembros dirigentes de la Liga de Resistencia han levantado una protesta por nulidad de la elección, no obstante las dificultades que opuso el escribano señor Eduardo Boló Bolaño, quien será acusado con este motivo.

La actitud del comisario Schneider ha sido correcta, por lo cual será solicitada su permanencia al frente de la comisaría local.

—Este vecindario espera con ansiedad la prueba de las acusaciones promovidas contra los municipales, cuya primera audiencia tendrá lugar el 29, á las 9 a. m., en el local de la comisaría.

El abogado acusador tiene acumulados cargos graves contra esos funcionarios.

Saladillo, Noviembre 27 — Se verificó la elección.

Sólo concurrieron los situacionistas.

Los conservadores la protestaron.

Junín, Noviembre 27 — El partido conservador presidido por el señor Vicente Gandini, se abstuvo de concurrir á las elecciones, con motivo, según manifiestan sus dirigentes, de estar la municipalidad acusada ante los tribunales por fraudes electorales en el levantamiento del padrón y en la insaculación de las mesas escrutadoras, y porque su presencia en los comicios habría sido reconocer la legalidad donde no puede existir.

Por otra parte, la oposición solicitó de la municipalidad un padrón para copiarlo, hace 18 días, sin que le fuese acordado hasta ahora, y la orden del ministerio para que se entregara dicho padrón, llegó recién ayer, sin tiempo para su copia.

En el comité de la oposición y en el del partido Conservador, se reunieron más de 1.500 personas, sin que hubiese ningún desorden.

En el comité del caudillo señor Cichero, hubo varios incidentes sangrientos, de los que resultaron algunos heridos y un muerto.

Mercedes, Noviembre 27 — Las elecciones resultaron tranquilas.

Concurrieron los conservadores y disidentes. Sufragaron 1.314 ciudadanos.

Los representantes de los tres partidos, dirigieron un telegrama al gobernador, reconociendo la legalidad del acto y el buen comportamiento de la policía.

El escrutinio arrojó el siguiente resultado:

Conservadores, 1.081; cívicos, 97 y los disidentes, que presidió el doctor Gallegos, 166.

La lista del partido Conservador obtuvo la totalidad de la representación.

Fueron electos municipales titulares, los doctores Florencio F. Ballesteros, López Costa, Carlos de la Vega, Emilio Bengoa y el señor Salvador. Lego; suplentes, diputado Manuel Serarrain y señor Nicanor Simonet, y concejales escolares, los señores Rodolfo Dubbarry, Andrés Quintana y Manuel Aranguren.

En nombre de LA PRENSA entrevisté al senador Arturo Arias, delegado del Poder Ejecutivo, para presenciar el acto y dar garantías de su legalidad, de acuerdo con las promesas del gobernador.

El señor Arias lleva la mejor impresión de la cultura de esta ciudad y de la corrección con que se celebró la elección, la que no dió lugar á reclamaciones, ni protestas de ninguna especie, y me manifestó que se complacía en haber intervenido en un acto cívico de verdad y uno de los primeros realizados bajo el gobierno del general Arias.

El referido señor recorrió los comités de las diversas fracciones y los locales, donde los partidos tenían reunidos sus elementos electorales y compulsó las fuerzas de cada uno.

Pilar, Noviembre 27—Las elecciones estuvieron tranquilas. Concurrió el partido oficialista; la oposición se abstuvo.

Los actos preparativos de la elección fueron todos fraudulentos.

Votaron 200 ciudadanos.

Chacabuco, Noviembre 27 — Como estaba previsto al simulacro de elección sólo concurrieron los situacionistas, quienes reeligieron á varios concejales y nombraron á otros, que también han sido anteriormente municipales y consejeros escolares.

Brandzen, Noviembre 27—Se votó únicamente por la lista del partido Conservador, comité Coronel Brandzen, con un resultado de 457 votos.

Luján, Noviembre 27—De una manera inesperada se desarrolló el acto electoral.

El oficialismo, que por un sorteo de dudosa legalidad, obtuviera una mayoría abrumadora de escrutadores, no concurrió al atrio á la hora fijada por la ley.

Es de advertir que los representantes del oficialismo, señores Kaiser y Parnech, no concurrieron á las invitaciones que el comisario señor Toribio Ibarra hiciera el sábado por la noche y hoy á primera hora, con objeto de convenir la forma en que se efectuaría la elección, número de sufragantes en cada grupo, etc.

A estas invitaciones sólo concurrió el presidente del comité del partido Conservador, señor Alfredo Real Salas.

Como transcurriera más de una hora sin saber el pueblo ni la policía el rumbo tomado por el oficialismo, el comité que preside el señor Real Salas, resolvió instalar los comicios con los pocos escrutadores correspondientes á su fracción.

Estos escrutadores no pudieron instalarse en el atrio por no estar provistos de sus correspondientes nombramientos ó credenciales. Esto los resolvió á hacerlo en la plaza, frente á la iglesia, instalándose cuatro mesas, cuando son diez las que corresponde á nuestro padrón.

Por esta causa, el número de ciudadanos que quedaron sin sufragar pasó de mil, pues el local del comité del partido Conservador es pequeño para contener la enorme concurrencia.

Los oficialistas prosiguen su elección dentro del palacio municipal.

General Pinto, Noviembre 27—Con la mayor indiferencia se ha copiado el padrón que sin conocimiento del vecindario confeccionaron las autoridades municipales.

De los partidos limítrofes llegaron algunos elementos, para demostrar al comisionado especial del Poder Ejecutivo, que los oficialistas no están enteramente solos, como asegura la oposición.

Se calcula que concurrieron al comité situacionista, ciento veinte personas.

La Liga comunal comprobó ante el comisionado, que es la única fuerza política que tiene derecho á gobernar el pueblo, porque cuenta con la inmensa mayoría.

El doctor Condomí Alcorta, entregó á las 3.30 de la tarde un ejemplar del padrón electoral, y debido á estas circunstancias se conoce que él arroja dos mil novecientos catorce inscriptos.

Aparecen, pues, excluídos los partidarios de la Liga Comunal en número de mil doscientos.

Las mesas receptoras de votos se componían en su mayoría de empleados municipales, que defienden sus respectivas posiciones.

A los escrutadores que no respondían á los del círculo oficialista, les entregaron sus nombramientos una hora antes de instalar el comicio.

Numerosos vecinos dirigieron un telegrama al gobernador, protestando del fraude consumado.

Vicente López, Noviembre 27—A las elecciones concurrió solamente el partido Conservador, obteniendo 278 votos para la lista oficial.

Representó al gobierno, el doctor Ricardo Bunge comisionado nombrado para fiscalizar la legalidad de la elección, por pedido de la fracción opositora.

La policía estuvo á las órdenes del comisario señor Mansilla.

Necochea, Noviembre 27 — A las elecciones municipales concurrió sólo el oficialismo, y aun así se veía escaso número de sufragantes.

Carmen de Areco, Noviembre 27 — Sufragó una sola lista, del comité popular, con el siguiente resultado:

Municipales titulares, señores Pantaleón Romero, Alejandro Uslenghi y Norberto Martínez Barruti; suplentes, señores F. Arturo Díaz y José M. De Olano, y consejeros escolares, señores Daniel O'Connell (hijo), Juan C. Flood y Luis D. Fagetti.

Votaron 314 ciudadanos.

General Paz, Noviembre 27 — Las elecciones municipales pasaron desapercibidas. Concurrió sólo el partido oficial.

Navarro, Noviembre 27 — En las elecciones, sin oposición, obtuvieron 734 votos los conservadores.

La policía estaba á las órdenes del comisario señor Thomas.

General Villegas, Noviembre 27 — Únicamente concurrió á los comicios un improvisado partido formado por empleados municipales.

A pesar de que todas las delegaciones pretendieron hacer presión sobre la gente de la campaña é invitar al juego de taba, que se había instalado desde el amanecer hasta la noche, sólo obtuvieron 197 votos, siendo 2.000 ciudadanos los inscriptos.

Esta cifra y los procedimientos empleados para reunir gente, demuestran el gran desprestigio en que se hallan las autoridades locales.

Llamo la atención sobre el hecho de que ninguna persona de la localidad ha votado.

"LA PRENSA" EN LA PLATA

(DE NUESTRA SUCURSAL)

LA LINEA FERREA A GENERAL LAVALLE

Declaraciones del Ministro de Obras Públicas

POBREZA DE SUS ARGUMENTOS

Con motivo de nuestras observaciones sobre la actitud del Poder Ejecutivo en el asunto de la concesión del ferrocarril de Costa Sur, que debía unir al importante pueblo de General Lavalle (Ajó), con el resto de la provincia, el ministro de Obras Públicas, entrevistado por nuestro corresponsal en La Plata, ha pretendido justificar el proyecto de ley enviado á la legislatura, por el cual se dispensan las fuertes multas en que ha incurrido la empresa concesionaria, por falta de cumplimiento á sus compromisos.

Para ello, el ministro doctor Sojo ha argumentado del modo siguiente:

El ferrocarril del Sud, que tiene arrendada la línea de La Plata á la Ensenada, se comprometía á adquirirla siempre que se librara á la compañía concesionaria de la multa de 500.000 pesos que sobre ella pesa, por no haber prolongado el ferrocarril hasta General Lavalle.

Como la compañía no tiene capitales, el gobierno se vería en la necesidad de sacar á remate la línea, ocasión que aprovecharía la empresa del Sud para comprarla á bajo precio, siguiendo hasta tanto en el usufructo de ella por el contrato de arriendo que tiene.

El servicio de trenes á Magdalena es sumamente deficiente, porque el ferrocarril del Sud no quiere mejorarlo en su carácter de arrendatario.

El gobierno de la administración anterior, en conocimiento de los propósitos del Sud, envió un proyecto á la legislatura, pidiendo la exoneración de las multas, porque el Sud, entonces, por conveniencia propia, mejoraría los servicios, y se comprometía á construir veinte kilómetros más de vía.

El actual ministro renovó sus gestiones ante la empresa del Sud y ésta se ha comprometido á reconstruir la línea de La Plata á Alvarez Jonte, y construir 100 kilómetros más, á fin de unirla con la línea principal cerca de Dolores; pero con la condición expresa de que se le dispense la multa susodicha.

Por su parte, la Liga de Fomento, de Lavalle, pide la construcción de la línea hasta allí como lo establece el contrato; pero, para los intereses de la zona á servir, así como para los del puerto de La Plata, preferible es que el Sud construya la línea en la forma que lo proyecta, desde que en la época de las cosechas cuando el puerto de Buenos Aires se encuentre abarrotado, el de La Plata puede servir para que parte de los buques hagan sus cargamentos en él.

Por otra parte, en vez de 20 kilómetros, el Sud construirá 100, en una zona que ofrece enormes dificultades para la construcción, pues ésta debe ser tendida sobre cangrejales, cañadones y lagunas.

Estos argumentos, como se verá, no resisten á un serio análisis de la verdadera situación de las líneas y localidades mencionadas.

Aparte del antecedente funesto que se establecería dispensando esas multas, respecto á las concesiones ferroviarias que se acuerdan, teniendo en vista una justa compensación de ventajas y dificultades, para que los concesionarios aprovechen aquéllas y desdeñen éstas, salvándolas mediante complacencias gubernativas injustificadas, como las que se dispensan, desde hace años á la empresa que nos ocupa, los argumentos del ministro no guardan relación con la política ferroviaria adoptada por la administración bonaerense.

En efecto: el gobierno de la provincia ha vuelto á ser constructor de ferrocarriles, con la línea á Meridiano V. y hace gestiones, además, para que la Nación construya una línea interportuaria, convencida de que el servicio que presta la empresa del Sud con su línea á la Ensenada (arrendada á la compañía concesionaria en quiebra), no logra desviar hacia el puerto de La Plata los cereales que se embarcan por el de la capital federal.

¿Por qué entonces los temores de que la empresa del Sud compre, á vil precio, la línea á la Ensenada y Magdalena? ¿Acaso no podría adquirirla el gobierno de la provincia, disponiendo ahora de los millones sin aplicación determinada del empréstito que acaba de contratarse?

Es lógico suponer que si la empresa del Sud encuentra utilidad en construir cien kilómetros por cangrejales, mayor sería la de la provincia al prolongar la línea hasta General Lavalle, ó bien al hacer un arreglo con el gobierno nacional, por el cual aquélla cediera á éste el trozo comprendido desde el arranque de la línea hasta el puerto, á los efectos de establecer el ferrocarril interportuario, para construir después, con el producto de esta operación, la línea que reclama el vecindario de General Lavalle, para comunicarse con el resto de la provincia, la cual no tendría una longitud mayor de cincuenta kilómetros.

Estas ú otras combinaciones más ventajosas pudo estudiar el ministerio de Obras Públicas, para el caso que prevé, de que la empresa concesionaria no pueda pagar las multas en que ha incurrido y se deje sacar á remate las líneas construídas, pues no es justo que la provincia se perjudique para que aquélla pueda hacer una transferencia ventajosa á sus propios intereses y á los del ferrocarril del Sud.

En consecuencia, creemos que la legislatura debe estudiar detenidamente el asunto, antes de prestar su aprobación al proyecto enviado por el Poder Ejecutivo.

CREDITO BANCARIO

Restricción judicial

La quiebra de una importante casa comercial de esta ciudad, ocurrida hace algunos días y de la cual informamos oportunamente ha llamado la atención de los que se preocupan de asuntos de esta índole, con tanta mayor razón cuanto que parece no exigir una causa que justifique ese hecho y otros análogos que también se han producido.

Por el contrario, habría motivo para creer que la expansión comercial debería acentuarse cada día más en La Plata, dado el progreso constante de la ciudad, que en los últimos tiempos ha sido notable.

Al inquirir las causas del malestar comercial, se nos ha asegurado que se debe á la restricción inmotivada del crédito bancario, que ha determinado repentinamente una situación difícil para las casas de comercio que contaban con ese poderoso recurso para atender al desenvolvimiento de sus operaciones.

Como creemos que ésta es la razón del malestar comercial, no vacilamos en opinar que ello es realmente lamentable, por cuanto aparecerían las instituciones bancarias como conspirando contra uno de los principales factores de nuestro progreso, en lugar de brindarle facilidades para su desenvolvimiento.

Una restricción del crédito bancario, sin que existan poderosas razones que la justifiquen, es altamente perjudicial, por cuanto lastima valiosos intereses, que pueden peligrar si en un momento dado les falta ese recurso indispensable.

Creemos pues, que ha llegado la hora de que esos Bancos de la Nación y de la Provincia, otorguen facilidades al comercio platense, á fin de que éste pueda salvar la situación anormal por la cual parece atravesar, á causa del hecho apuntado.

De todas maneras, indicamos la cuestión, para que, por lo menos, se la estudie con el detenimiento que merece.

Reorganización del Banco de la Provincia — Los honorarios del señor Quesada.

Ha quedado listo para ser fallado por la Suprema Corte, previos los trámites que determina el código de lo contencioso administrativo, el recurso de revisión, deducido por el fiscal de Estado, doctor Gnecco, contra la sentencia de la Corte, que condenó al P. E. á pagar honorarios al señor Héctor Quesada, por una supuesta gestión en el negociado referente á la fusión de los Bancos del Comercio Hispano-Argentino y de la Provincia.

Como se sabe, en este asunto, en circunstancias en que el tribunal procedió á fijar los honorarios del señor Quesada, que éste estimaba en un millón de pesos oro, el fiscal de Estado tuvo conocimiento de hechos antes ignorados, según los cuales el señor Quesada no había sido gestor de la provincia, sino agente de los accionistas del Banco del Comercio, habiendo percibido ya de éstos sus honorarios por el trabajo.

Esos hechos nuevos fundan el recurso, y como eran ignorados anteriormente por la Corte, es probable que la decidan á modificar su fallo anterior.

La cuestión de las Lechiguanas

Entre los asuntos paralizados de la actual administración, figura también el referente á la reclamación de la provincia de Buenos Aires contra el gobierno de Entre Ríos, por actos de posesión y venta que este último, ha intentado efectuar en la región del delta, conocida por "islas de las Lechiguanas".

Según nuestros informes, decidido á entablar la cuestión de límites y de mejor derecho de dominio eminente de ese territorio, ante la Suprema Corte nacional, como lo aconseja el fiscal de Estado, el P. E. no ha resuelto aún á qué letrado confiará la dirección de ese importante litigio, para seguirlo en la capital federal.

Esa designación pendiente tiene paralizada la importante gestión desde hace muchos meses. La naturaleza de este asunto impone al P. E. el deber de decidirse al respecto.

Lotería Nacional — La distribución de sus beneficios en la provincia.

El respectivo ministerio nacional no ha abordado aún el asunto de la distribución de los beneficios de la lotería, que se hace en una forma bastante perjudicial para las instituciones de caridad establecidas en la provincia de Buenos Aires, que resultan con cantidades tan reducidas que no les alcanza á costear ni aún sus gastos menores.

Inútilmente esas instituciones han hecho llegar sus quejas al ministerio pidiendo una revisión de la planilla de adjudicaciones de los beneficios de la citada lotería. A sus súplicas se ha opuesto el más absoluto silencio, desatendiendo las razones de humanidad en que se apoyaban.

Recientemente, con motivo de la intervención del ministerio en los asuntos de la lotería nacional, creyóse que tal situación cambiaría mediante una resolución equitativa, que volviera las cosas al estado anterior, pero las esperanzas han quedado defraudadas una vez más en perjuicio de la caridad pública que ejercitan esas instituciones.

Es de esperar que el ministerio, condoliéndose de tal estado de cosas proceda á hacer una revisión de la distribución de los beneficios de la lotería nacional, en ocasión de aprobarse la planilla para el año entrante, que debe presentarle la administración de la misma, y escuchando las necesidades de las instituciones damnificadas, dicte una resolución justiciera que acalle las protestas.

El edificio del tribunal de cuentas

En distintas oportunidades hemos señalado al P. E. la necesidad de que ordene la reparación en el edificio que ocupa el tribunal de cuentas de la provincia, en atención á que el estado en que se encuentra es impropio de una repartición tan importante.

Hace muchos años que en ese edificio, como también en el que ocupa la dirección general de estadística, no se llevan á cabo obras de ninguna clase, lo que da lugar á que ofrezca un aspecto ruinoso, con sus muros cubiertos de musgo y sus puertas y ventanas en pésimo estado.

La presidencia del tribunal ha solicitado del P. E. varias veces, la ejecución de esas obras, y creemos que tal pedido está suficientemente justificado para que se le preste la atención que merece.

En el polígono de tiro

Días pasados tuvimos oportunidad de señalar á las autoridades correspondientes las deficiencias que hemos notado en el polígono para la instrucción del tiro de guerra, debido en primer término, á la escasez de armamento y otros elementos indispensables.

Como nuestras indicaciones fueron atendidas, creemos oportuno, también, hacer notar hoy que se impone la designación de un nuevo instructor de tiro, pues el capitán don Héctor Varela, que desempeña actualmente ese cargo, á pesar de sus reconocidas condiciones de competencia y laboriosidad, no puede desempeñarlo con la amplitud debida, por el exceso de trabajo que pesa sobre él, pues desempeña también el cargo de secretario de la junta de excepciones militares y del distrito 19 de reclutamiento y movilización, el cual le exige una dedicación completa, que le impide prestar toda la atención debida á la instrucción del tiro de guerra.

Sabido es, también, que los oficiales del ejército tiene absorbido gran parte de su tiempo en los estudios propios de la carrera, que no pueden ser descuidados en ningún momento.

Montepío Civil

La tesorería del Montepío Civil de la provincia elevará el 30 del corriente al Poder Ejecutivo la planilla de pensiones y jubilaciones correspondientes al mes actual, á cuyo pago se procederá inmediatamente que haya sido firmada.

Impuesto á los alcoholes

Desde el 1o. del mes entrante se procederá al cobro del impuesto de licencias especiales al expendio de bebidas alcohólicas, naipes y tabacos, para cuyo pago sin multa se ha concedido de plazo todo el mes de Diciembre.

Impuestos de desagües

En todo el transcurso del mes entrante se procederá al cobro sin multa de la 1ra. cuota del impuesto de desagües, que deben abonar los propietarios de tierras comprendidas en la región inundable de la provincia.

Culto católico

En la iglesia parroquial de San Ponciano se celebrarán hoy los cultos siguientes: á las 7 a. m., misa de la Pía Unión de San Antonio; á las 5 p. m., mes de María.

En la capilla de Nuestra Señora de la Merced, se oficiará hoy la misa de acción de gracias, que rezará el cura de la parroquia, monseñor Federico J. Rasore, y terminará con el ofrecimiento de las azucenas á la Santísima Virgen.

EN LOS MUNICIPIOS

LA PLATA—LA HORA—MONUMENTO A LA PRIMERA JUNTA—JARDIN ZOOLOGICO—TRANVIAS ELECTRICOS.

Resulta un verdadero problema conseguir en La Plata la hora exacta. No se debe por cierto á la falta de relojes, porque los tienen los edificios de la Universidad Nacional, del Banco de la Provincia, del de Italia, de la municipalidad, del ferrocarril y otros; pero el caso es que todos ellos marchan en desacuerdo, pues se diferencian en diez, quince y hasta veinte minutos, por lo cual la población no sabe á qué atenerse y así ocurre que mientras unas personas creen acertar, guiándose por la hora que señala uno de esos relojes, otras procediendo de igual manera se guían por otro, de lo cual resulta un verdadero caos.

En la estación del ferrocarril á la hora de la salida de los trenes, y en las puertas de los Bancos, á la hora de su apertura, se pueden observar los resultados de tal desconcierto. Mientras unos llegan apresuradamente antes de la hora, otros lo hacen momentos después, y, sin embargo, creen todos ser puntuales.

Un pasajero toma un carruaje de alquiler y al descender paga al cochero conforme al tiempo empleado en la carrera; pero el auriga protesta, alegando una diferencia casi siempre de quince á veinte minutos, porque tiene su reloj arreglado por el de la estación del ferrocarril, en tanto que aquél señala la hora de la municipalidad ú otros establecimientos.

¿No habría medio de arreglar la cuestión, de manera que la población supiera, sin lugar á dudas, cuál es la hora exacta?

—Cuando en ocasión de la celebración del centenario de Mayo se realizaron diversas obras en el monumento á la Primera Junta, que se alza en la plaza de este nombre, hubo necesidad de retirar las artísticas placas que en homenaje á los próceres habían colocado allí diversas instituciones.

El hecho estuvo entonces justificado; pero creemos que ahora no existe motivo para que algunas de esas placas continúen todavía fuera del lugar que les corresponde.

Hacemos esta observación, porque hemos tenido oportunidad de ver en las oficinas de la comisión del centenario dos artísticas placas olvidadas en un rincón, que esperan el día de ser colocadas nuevamente en el monumento para el cual fueron destinadas.

Esas placas fueron entregadas por la colectividad israelita y por una sociedad de estudiantes, las cuales ven con desagrado que permanezcan en un sitio que no es el indicado.

Exhortamos á la comisión del centenario á que coloque las placas en el monumento, para lo cual se ofrece la favorable circunstancia de que dos de los costados del mismo se encuentran libres y, por consiguiente, pueden ser aprovechados á tal objeto.

—En las canchas del jardín zoológico se jugaron ayer interesantes partidos de "croquet", entre los socios del Croquet Club, que fueron presenciados por gran concurrencia.

—Con motivo de las obras de pavimentación que se realizan en las calles de La Plata, ha sufrido diversas alteraciones el servicio en las líneas de los tranvías eléctricos.

El servicio correspondiente al tranvía número 9, ha quedado suspendido.

La línea número 6, no ha sufrido modificaciones. Estas se han introducido únicamente en el servicio de las líneas 1 y 2.

EDUCACION

ESCUELA DE LA CARCEL DE DETENIDOS—PRUEBAS DE FIN DE CURSO.

Con motivo de finalizar los cursos, en la escuela que funciona en la cárcel de detenidos de La Plata, bajo la dirección del profesor Juan Bourimborde, secundado por los maestros señores S. Martínez y J. Alvarez Rodríguez, se han dado clases públicas demostrativas del aprovechamiento de los reclusos.

Al acto asistieron, fuera de las autoridades del establecimiento, el señor A. French, secretario del ministro de Gobierno, en representación del mismo; el señor Telésforo B. Ubios, por la Liga Carcelaria; el secretario del consejo escolar señor Campoamor; los inspectores de cárceles, señores Delfino y Carranza, doctores Manuel Díaz Reynoso y Llosa, varios caballeros y representantes de los diarios.

Según la impresión recogida en ese acto, el establecimiento es una buena escuela de cárceles, muy beneficiosa para los reclusos, muchos de los cuales han ingresado á la cárcel absolutamente analfabetos y saldrán de ella con un caudal de instrucciones de relativa importancia.

Las clases duraron varias horas, trabajando los alumnos en lectura, aritmética, redacción de cartas y documentos comerciales, ejercicios ortográficos, práctica de la moral, etc.

Agradó que los alumnos leyeron en esos momentos en diarios, revistas y distintas clases de libros con lecturas escogidas.

En todas las materias examinadas revelaron una preparación sólida.

Los presentes interrogaron repetidas veces á los alumnos, contestando éstos con soltura y aplomo.

Funciona también una biblioteca y circula, además, gran cantidad de libros de la biblioteca escolar. Durante el año escolar se han leído más de seiscientos volúmenes.

ECONOMIA DOMESTICA—SU ENSEÑANZA EN LAS ESCUELAS DE LA PROVINCIA.

La inspección general de escuelas de la provincia ha terminado ya el proyecto de programa de estudios para la enseñanza de la economía doméstica en las escuelas de la provincia, proyecto que tiende á que la escuela primaria ofrezca oportunidad á los educandos de adquirir más positivos conocimientos, para que puedan valerse de ellos en la lucha por la vida.

El programa confeccionado es el siguiente:

Primer año: labores. Manejo de los útiles de coser; ejercitar los siguientes puntos: punto adelante, pespunte, bastilla y punto de guante. Labores sobre cañamazo, confección de un pañuelo, un pañal y una ... Higiene personal; manera de vestirse; despiértese en las niñas el amor á la sencillez. Censúrese discretamente el uso de "lo artificioso".

Segundo año: costura de una camisa de niña, de una batita, de una funda de una prenda de vestir, usual y sencilla.

Higiene: habitaciones: limpieza diaria; inconvenientes del barrido de las piezas con la escoba; su prohibición en las escuelas; limpieza con trapos humedecidos; empleo del plumero, cepillo y gamuza; aplicaciones.

Alimentación: alimentos sencillos: preparación de puchero y sopas.

Ejercicio de cultivo de hortalizas y de flores. Cada grupo de niños tendrá un cantero.

Tercer año: labores, costura y corte de prendas sencillas de vestir; confección de corbatas; marcado de las piezas confeccionadas.

Lavado de pañuelos y servilletas; ropa blanca y de color; uso del jabón y del azul; enjuague y azulado de ropas.

Planchado sin almidón: modo de almidonar, preparación del almidón cocido y crudo.

Alimentos: preparación de platos sencillos con sustancias nutritivas; útiles de cocina, su limpieza.

Repostería: preparación de tortas y galletitas.

Higiene: aseo diario y semanal de las habitaciones; encerado de pisos; lavado de vidrios; cuidado y conservación de muebles; su limpieza; arreglo de un dormitorio: pocos muebles, tender la cama.

Aseo personal: higiene del cabello, de la boca, manos; cómo se deben cortar las uñas; práctica de gargarizaciones.

Horticultura y floricultura: cultivo de la chacra.

Cuarto año: Corte, costura y confección; ejercicios de remiendos y zurcidos; bordados.

Cocina: preparación de platos sencillos, arreglo y aseo de la cocina; importancia de la higiene en la cocina; preparación del té y café.

Comedor: útiles, tender una mesa con sencillez y buen gusto; la alegría debe reinar en la hora de la comida.

Repostería: pasteles, empanadas, enséñese prácticamente á amasar.

Continúese con lavados y planchados.

Higiene personal: vestido, asepsia y antisepsia; preparación de pasta dentífrica; agua con timol para la higiene bucal; baños.

Nociones del cuidado que requieren los niños.

Medicina casera: principales elementos de un botiquín escolar; primeros auxilios en caso de accidentes; uso de algunos medicamentos.

Contabilidad casera: ingresos y egresos; necesidad del ahorro.

Práctica de horticultura, floricultura y agricultura.

Escuelas complemntarias — Quinto año: corte y costura de puños, pecheras y cuellos de camisa de hombre; confección de vestidos de señora; ejercicios de remiendos y zurcidos.

Higiene de las habitaciones; arreglo de una sala y de un escritorio; trabajos sencillos de adorno para estas habitaciones.

Higiene y educación de la primera infancia: cuidados generales.

Medicina casera, y preparación de algunos medicamentos sencillos; empleo del termómetro.

Tocador: útiles, su limpieza.

Continúese con el lavado y planchado.

Trabajos de horticultura, de floricultura, y de agricultura.

Contabilidad casera: presupuesto de una casa; organización y manejo del servicio; manera de tratar á los sirvientes.

Sexto año: labores, corte y confección de ropa de señora y de hombre; labores de adorno, bordado.

Cocina: amplíese el programa del 5o. año, dando siempre preferencia á la preparación de alimentos nutritivos y económicos; despensa, su importancia.

Lavado y planchado: preparación del almidón cocido y crudo; tipos de plancha.

Cuidado de los niños, conservación y limpieza de útiles escolares, conservación y limpieza de útiles del hogar.

Contabilidad doméstica: presupuesto; precio de los artículos de primera necesidad; su aplicación en el cálculo aritmético.

Gobierno y administración de un hogar; hábitos de trabajo, de orden, de aseo y de economía; influencia benéfica de la mujer hacendosa en el hogar y en la sociedad.

Trabajos y preparación de aparatos, sencillos de fiesta y de sustancias químicas que se emplean en la escuela.

EXPOSICION DE ARTE

En el local de la calle 59 entre 6 y diagonal 79, continúa abierta la exposición artística organizada por la sociedad Estímulo de Bellas Artes, de La Plata.

Los trabajos que se exhiben son 248, correspondientes á 29 expositores, habiendo entre ellos muchos de verdadero mérito.

VIALIDAD

EL ALAMBRADO DE LA VIA FERREA DE LA CALLE 1

Hace tiempo que la municipalidad notificó á la empresa del ferrocarril del Sud que debía retirar el antiguo alambrado que existe al costado de sus vías, en la calle 1, entre las de 43 y 28, y sustituirlo con un enrejado en la misma forma que existe en la diagonal 80, antes de trasladarse la estación á su local actual.

Sin embargo, la empresa aludida, hasta el presente no ha iniciado la obra, y mientras tanto continúa en pie el alambrado, afeando la calle 1, cuyos progresos en edificación son notorios, al punto de que ha disminuído en mucho menos de la mitad el número de terrenos baldíos en el corto tiempo de seis meses.

Resalta aún más ese adefesio, con la circulación del tranvía eléctrico en dicha calle y la reparación total de su empedrado, que se hizo recientemente.

Convendría que se apercibiera á la empresa por su inacción y que se le compeliera á ejecutar la obra ordenada, en beneficio de un barrio cuya estética lo reclama.

CRONICA POLICIAL

SUICIDIOS

Ayer á las 12.45 p. m., en su domicilio, partido de 9 de Julio, se suicidó la mujer Adela Páez, bebiendo una cantidad de ácido fénico.

Se ignoran las causas que la determinaron á esta resolución.

—Ayer á las 6.15 a. m., Luis Cabazzo, se arrojó á la vía férrea, en circunstancias que cruzaba un tren de carga y lo decapitó.

El hecho ocurrió en el partido de San Martín á la altura del kilómetro 14.

Su extrema determinación se atribuye á una enfermedad de que padecía.

INFORMACIÓN TELEGRÁFICA

(DE NUESTROS CORRESPONSALES)

PUAN

LA CRISIS AGRICOLA

Característica de la industria regional

Noviembre 27.—El desastre agrícola constituye el tema de actualidad. Nadie oculta ya sus temores, porque desgraciadamente la catástrofe es un hecho consumado.

Todas las esperanzas se reflejan en la acción que desarrollarán los gobiernos nacional y de la provincia, en presencia de esta grave situación.

La crisis abarca grandes proporciones, y si los poderes públicos no contribuyen á dominarla, aunque sea parcialmente, asumirá caracteres fatales.

La gravedad del desastre consiste en que casi toda la región asolada por la sequía, ha sido cultivada con trigo y avena, exclusivamente, y perdida la cosecha de estos cereales, no queda otra producción.

Lino y maíz ...

[illegible] que compartir con los precios [illegible] que se pagan por los campos para [illegible].

De ahí que toda una vastísima región sufra un quebranto tan serio cuando se pierde la cosecha del único cereal que se cultiva durante el año.

BOLIVAR

LAS ELECCIONES DEL 11 DE DICIEMBRE — EL COMITE DE DEFENSA — PEDIDO DEL OFICIALISMO.

Noviembre 27—Reina gran entusiasmo en todo el pueblo con motivo de la convocatoria á elecciones de municipales y consejeros escolares.

El Comité de Defensa prepara sus valiosos elementos para la lucha electoral del 11 del entrante mes.

En la reunión que se celebrará el 4 de Diciembre proclamará los candidatos.

Los elementos que rodean al comisionado señor Pumará gestionan ante el gobierno que deje sin efecto la convocatoria.

Se espera que el gobernador rechazará la petición, que le será presentada por el comisionado, pues este pueblo se halla perfectamente bien preparado para darse sus autoridades propias.

LINCOLN

LOS TOLDOS — CEREMONIA NUPCIAL — ELECCIONES POSTERGADAS.

Noviembre 27—Anoche se efectuó el enlace de la señorita María Elena Bulnes con el señor Juan Feuley, ambos de esta sociedad.

Actuaron como padrinos en el acto religioso la señora Graciana A. de Bulnes, madre de la novia, y el escribano señor José J. Bustos. Fueron testigos del acto civil el secretario del comisionado del Poder Ejecutivo, señor Dionisio A. Trejo, y el doctor Norberto C. Torres.

Terminada la ceremonia, la concurrencia fué invitada á casa de los padres de la novia, donde se la obsequió con un lunch.

Se bailó hasta altas horas de la noche.

La nueva pareja partió para esa capital en el tren nocturno.

BAHIA BLANCA

CEREMONIA NUPCIAL

Noviembre 27—A una lucida fiesta social dió lugar el enlace de la señorita Teresa Gorchs con el señor Juan Gerard.

INSPECCION DE ESCUELAS — TENTATIVA DE EVASION EN LA CARCEL—CALLES INTRANSITABLES—NUEVO JUEZ DEL CRIMEN.

Noviembre 27—El inspector señor Jáuregui, visita las escuelas, observando su funcionamiento y anotando sus deficiencias.

—En la cárcel de encausados se ha descubierto una tentativa de evasión.

El alcaide encontró varios metros de frazadas convertidas en sogas, como para confeccionar escaleras de manos.

—Las calles suburbanas y los caminos que dan entrada á la ciudad, están en pésimo estado de conservación, algunos convertidos en pantanos.

—El juez del crimen doctor Singnany, no ha prestado juramento porque el gobierno todavía no le ha comunicado su nombramiento.

GENERAL ARENALES

ABANDONO ADMINISTRATIVO

Noviembre 27—El comisionado municipal, señor Valentín Graciano, que es á la vez intendente de General Pinto, hace nueve meses que no viene.

Su hermano, el secretario, regresó ayer, después de seis días de ausencia en una de sus giras habituales.

—El pueblo está sin luz desde hace diez días.

—El consejo escolar se encuentra acéfalo desde hace más de dos meses, por lo cual lo atiende un tercer hermano del señor Graciano, como secretario.

—El juez de paz hace quince días que no concurre al juzgado.

MATANZA

SAN JUSTO—LAS FINANZAS MUNICIPALES—EXAMENES

Noviembre 27—Las finanzas municipales pasan por un mal momento, al extremo de que el comisionado se ha visto obligado á enajenar el coche y los caballos de propiedad municipal, adquiridos en la administración anterior.

—Ayer comenzaron los exámenes en las escuelas del Estado. Terminarán el 30.

CAMPANA

DESQUICIO ADMINISTRATIVO — LA RESOLUCION DEL TRIBUNAL DE CUENTAS.

Noviembre 27—El pueblo se ha enterado, con desagrado, de un manifiesto lanzado á la publicidad con respecto á la indignación producida por las malversaciones de caudales descubiertas por el tribunal de cuentas.

Dice el manifiesto que los amigos y correligionarios deben tener un poco de paciencia, hacer un compás de espera, para que vean á quienes ahoga el humo levantado.

Varios comerciantes y personas caracterizadas de la localidad se apersonaron al corresponsal de LA PRENSA, con dicho manifiesto, á fin de que lo anuncie, para que el gobierno de la provincia se imponga de los procederes de esta municipalidad, que busca, en todas formas, extraviar la conciencia pública con tales manifestaciones.

Los mismos vecinos felicitan á LA PRENSA, por ser el diario que ha venido manifestando, desde hace largos años, en constantes publicaciones, que existía en esta ciudad una pésima administración y que no se sabía qué destino se daba á las rentas municipales.

Como queda justificado por la resolución del tribunal de cuentas, existe una malversación de 14.924.23 pesos del erario público.

Por otra parte, desde hace 20 años, que impera el caudillo señor Martín Castillo no se ha hecho una obra pública y se hallan los intereses del vecindario en completo abandono.

GENERAL PUEYRREDON

MAR DEL PLATA — MACADAMIZACION DE UN BULEVAR — CAMBIO DE RIELES DEL TRANVIA—EDIFICIOS PUBLICOS.

Noviembre 27—La comisión encargada del embellecimiento del bulevar Independencia, de la avenida Luro á bulevar Mar del Plata ha manifestado sus propósitos de cambiar el proyecto de macadamizar dicho bulevar por el de asfaltar hasta la esquina del molino Luro, y desde allí continuar con el macadam, como se tiene resuelto, hasta el bulevar Mar del Plata.

Dicha comisión se reunirá en breve, para resolver en definitiva, en vista de tener ya conseguida la conformidad de la mayoría de los vecinos.

También tiene resuelto pedir á la empresa de tranvías del señor Boillat el cambio de los actuales rieles por los nuevos, iguales á los que se colocan en el centro de la avenida Luro, indicados para coches eléctricos.

En dicha petición pondrán de manifiesto la importancia del bulevar Independencia, por ser la arteria principal que comunica con el hipódromo durante la temporada veraniega.

—El comisionado del Poder Ejecutivo ha solicitado del ministerio de Obras Públicas el envío de un ingeniero, á fin de que visite los terrenos y formule los correspondientes planos de los edificios proyectados para comisaría, telégrafo y registro civil.

Las partidas para estas obras han sido ya votadas por las Cámaras.

—El molino Luro, de propiedad del señor José Deyacobbi, ha obtenido, en la exposición del centenario, por sus harinas, afrecho y afrechillo, la más alta recompensa.

El señor Deyacobbi ha sido muy felicitado por el vecindario.

PILAR

GARIN — ALMUERZO CAMPESTRE

Noviembre 27—El señor Luis Re[illegible] obsequió hoy en su establecimiento [illegible] con un almuerzo campestre. [illegible] La fiesta [illegible] oportunidad de formar la [illegible]

PROVINCIA DE SANTA FE

INFORMACION GENERAL

LA LABOR DE LA DEFENSA AGRICOLA

Gira por el Sur de la provincia

JUICIOS DE LOS COLONOS

Un inspector de la Defensa Agrícola, que acaba de regresar de la provincia de Santa Fe, ha presentado á la repartición de que forma parte un memorial en el que da cuenta del resultado de la visita efectuada á aquella importante región agrícola.

La gira se ha especializado particularmente á la zona Sur de la provincia, y sólo representa una mínima parte del recorrido que debe efectuar de conformidad con los deseos de la dirección general de la Defensa Agrícola, que procura de esta manera conocer con mayor exactitud las necesidades de la provincia.

Dice el informe que los departamentos de San Lorenzo, Caseros, Rosario, Constitución y General López, ó sea los que constituyen la región Sur de la provincia de Santa Fe, es la zona donde la densidad de los cultivos alcanza un porcentaje más alto, y es también la parte de la República en donde se siembra mayor número de hectáreas de maíz en menos superficie de terreno.

Agrega que ha recorrido gran parte de esos departamentos, que ha conversado con los agricultores, comerciantes, colonos, cerealistas y con las autoridades de esos lugares, y todos se hallan plenamente convencidos de la eficacia y conveniencia de las campañas contra la langosta.

Refiriéndose á la forma cómo se hacen las campañas contra el acridio, dice que existen juicios encontrados. La oportunidad ó eficacia de la lucha la juzgan según la clase de los cultivos.

En lo que se refiere á la suficiencia ó insuficiencia de los recursos ó materiales que da el gobierno, modo de repartirlos, organización, disciplina, competencia é imparcialidad del personal, tampoco hay opiniones uniformes.

El funcionario no emite opinión propia sobre estos puntos, porque lo hará al término total de la gira que realiza; pero dice que ha presenciado la invasión de las mangas de voladora que se asentaban para desovar en los campos de cultivo y en los caminos públicos, y ha visto que los trabajos de destrucción se efectúan voluntariamente y con verdadero entusiasmo.

La campaña presenciada comprende únicamente los trabajos de la destrucción de desoves, pero es su creencia y así se lo han manifestado muchas personas, que en las otras etapas, ó sea la de destrucción de la mosquita y la destrucción y enterramiento de la saltona en los fosos, se ha de trabajar con igual decisión y entusiasmo.

En general, los agricultores se dan cuenta de la importancia de la acción desplegada por la Defensa Agrícola.

Y es ahora, agrega, que la institución tiene el prestigio que antes le faltaba, al menos en esa zona, cuando debiera desarrollarse una acción bien enérgica, en el sentido de ejercitar toda la suma del poder que le dan las leyes de la Nación, para obligar, no sólo á los colonos, que de ellas se muestran respetuosos, sino también á las autoridades locales representativas del gobierno de la provincia y á las empresas ferroviarias á que cumplan estrictamente con su deber, ya que las primeras de éstas perciben tan importantes entradas por concepto de gravámenes al producto de las cosechas y las otras cobran tan valiosas sumas por concepto de trasportes cuando la langosta no se come las sementeras.

Hace presente la necesidad de llevar adelante hasta su completa terminación cualquier acción que se inicie contra quienes infrinjan las disposiciones legales, pues de lo contrario, se dará márgen á justas manifestaciones de descontento, que menoscaban el principio de autoridad, tan necesario en ciertos casos.

Conviene evitar, que se tilde á la institución de injusta por debilidad con los fuertes y poderosos.

Hace notar el inspector la buena disposición puesta de manifiesto por los colonos en los trabajos de destrucción durante la actual campaña y llama la atención sobre el hecho de que sean á veces las autoridades de las comunas más ricas las que se niegan á prestar su ayuda para el éxito de la campaña.

Después de algunas consideraciones destinadas á reflejar el uso que se hace de los elementos y materiales para los trabajos de destrucción, expresa la conveniencia de que esos elementos indispensables para las campañas contra la langosta sean costeados exclusivamente por el peculio particular.

Dice que la mayoría de los colonos son contrarios á ese procedimiento y hay algunos que se dejarían devorar las sementeras por la saltona si el gobierno dejase de proporcionarles el zinc para colocar las barreras y establecer las líneas fijas de defensa.

A pesar de todo esto algunos colonos le han manifestado que si hubiera en plaza mucha barrera y se vendiera barata, no habrían de observar una conducta tan temeraria, convencidos como lo están de que la defensa resulta sumamente eficaz.

En unas fotografías que se acompañan al informe se hace una demostración de la diferencia que existe entre defenderse del acridio de acuerdo con las prácticas establecidas y el pretender no hacerlo.

Se trata de dos chacras linderas. El chacarero que colocó las barreras de defensa é hizo los fosos reglamentarios, salvó la cosecha de maíz y tuvo un rendimiento de 60 quintales; mientras que su vecino, que se negó rotundamente á trabajar, apenas cosechó 10 quinteles por cuadra. Este caso ocurrió en el distrito de Máximo Paz, departamento Constitución.

Se ocupa con alguna extensión sobre el reemplazo de las pasadas comisiones y subcomisiones vecinales por los actuales empleados rentados, medida ésta que considera acertada, por haber dado mejor resultado en la práctica.

Considera una buena medida la adoptada por la comisión seccional del Rosario, según la cual los empleados principales de cada distrito sean de otros puntos, de manera que puedan conducirse con amplia independencia y sin ser violentados por compromisos.

En el informe se tocan otros puntos de interés que no nos es posible extractar por su mucha extensión.

Este inspector realizará una nueva gira por otras regiones de la provincia.

EL SERVICIO DE CORREOS

Graves irregularidades

En la campaña de la provincia reina el mayor descontento con respecto al servicio de correos.

Los casos que se concretan son graves, y ellos deben provocar la inmediata intervención de la dirección general de correos, á fin de que se corrijan esas irregularidades.

Hay un hecho concreto que puede servir de cabeza en el sumario á levantarse, y del cual poseemos la documentación correspondiente.

El día 15 del corriente, á las 7.30 de la mañana, nos dice el comerciante de Cañals, señor E. Cantié, fué franqueada en el correo de esta localidad, una carta dirigida al gerente del Banco de la Nación Argentina de Venado Tuerto, en la que adjuntaba un giro por la suma de 1.000 pesos moneda nacional y un cheque á la orden del mismo establecimiento.

La suma mencionada iba destinada á amortizar un documento que vencía el día 17. El Banco ordenó el protesto del documento el 18, en detrimento del crédito de las firmas que lo suscribían, pues la carta llegó á su destino, el 19 á las 5 de la mañana. [illegible]

siguiente sorpresa: una carta del Banco, haciéndole saber esto último, y pidiéndole el envío de la suma de pesos 18.50 importe del protesto.

El tren que debió conducir la carta pasa por Cañals á las 10.30 de la mañana y llega á Venado Tuerto á la 1 de la tarde. ¿Cómo se explica que la carta haya llegado dos días después? Podría excusarse la falta si la letra del sobre hubiese sido incomprensible, pero se trataba de una dirección en letras de marcado relieve.

Se nos informa también, que un caso análogo ha ocurrido con la sucursal bancaria de La Carlota, con la sola diferencia de que en este caso la carta, que contenía una letra por 600 pesos, no ha sido encontrada aún.

—

De otros puntos de la provincia nos llegan quejas acerca de la falta de estampillas para la venta. En muchas estafetas, los vecindarios se ven en la necesidad de entregar el importe á los empleados de las mismas, para que éstos las compren en los trenes y las coloquen en la correspondencia.

Estas irregularidades deben ser subsanadas por la dirección general de correos.

LOS EMPLEADOS PUBLICOS

Fiscalización de la Liga del Sur

La Liga del Sur ha iniciado una acción de control de los empleados públicos, en el deseo de procurar un mejoramiento en los servicios que están obligados á prestar.

Es una práctica arraigada en las costumbres de las provincias, que el empleado sea un agente electoral del gobierno en cuya representación comete muchas veces excesos lamentables, y la Liga del Sur, según lo proclama ella misma, persigue el loable propósito de eliminar esos factores viciosos, que constituyen la gangrena de la política argentina.

Es siempre plausible una iniciativa encaminada á purificar las costumbres públicas, y si la agrupación á que aludimos, se sabe mantener dentro de la ecuanimidad y serenidad de criterio que exige tan elevada misión, hará mucho bien á la vida institucional de Santa Fe y de otros Estados argentinos, que sabrán imitar su ejemplo.

La Liga del Sur, en una nota dirigida al ministerio de Gobierno de la provincia, manifiesta haber comprobado que autoridades inferiores dependientes de ese departamento, se han inmiscuido en la organización del partido Constitucional de Centeno, y en consecuencia, pide el castigo de la presión ilegítima ejercida oficialmente en beneficio de determinada agrupación política.

El juez de paz de San Genaro, añade el documento, Luis de las Casas, el comisario Santiago Acuña, y el juez de paz de Centeno, recorrieron este último distrito, en gira de propaganda días antes de la instalación del comité, buscando adhesiones al partido Constitucional; y el domingo 20, día de la fiesta, se congregaron en Centeno, acaudillando pequeños grupos; además de los dichos funcionarios, el juez de paz de Díaz, y el comisario de Puerto Aragón, Félix Tolosa, el mismo que hará un año agredió á un empleado de la división de ganadería, por sospecharle amigo de la Liga del Sur. Todas esas autoridades concurrieron á la reunión del partido Constitucional, y se exhibieron por las calles de Centeno en un remedo de manifestación popular.

El comité explica las razones de su actitud, manifestando que se ajusta estrictamente al criterio del gobierno, sintetizado en la promesa de dejar la política para los partidos.

INFORMACION TELEGRAFICA

(DE NUESTROS CORRESPONSALES)

SANTA FE

TRABAJOS DE LA SOCIEDAD RURAL

Estado financiero de la institución

Noviembre 27—La Sociedad Rural de Santa Fe, que preside el señor Ricardo Aldao, ha publicado una memoria en la que detalla la gestión administrativa del año.

En el folleto se ha insertado toda la documentación cambiada entre los ganaderos de la provincia, Sociedad Rural y división de ganadería, á propósito de la plaga de la garrapata, sus medios de combatirla y zonas infectadas.

Luego dice la comisión directiva, que el estado financiero de la sociedad sino es del todo halagüeño, es á lo menos tan satisfactorio como se podría esperar en las actuales circunstancias.

La transformación sufrida en el local de exposiciones, lo ha hecho amplio y lleno de comodidades para los ganados.

Las principales erogaciones del ejercicio han sido producidas por la terminación de los edificios destinados á la administración y restaurant, en los que se hicieron algunas ampliaciones sobre el proyecto primitivo, y sobre el cual queda á pagar un saldo de 4.949.42 al constructor.

El balance arroja un activo de pesos 205.351.28 y un pasivo de pesos 165.102.13 moneda nacional.

ROSARIO

ELECCIONES MUNICIPALES EN CASILDA

Protestas del comité independiente

ACUSACIONES DE FRAUDE

Noviembre 27—Hoy tuvieron lugar en Casilda las elecciones municipales.

Debían elegirse cuatro concejales, por terminación del mandato de los señores José Aviani y Esteban Pozzi, y por renuncia de los señores Emilio Pauma y Eduardo Bondone.

Hasta el jueves último la Liga del Sur era el único partido que se disponía á concurrir á las urnas, y proclamó las candidaturas de los señores Juan A. Pesco, Delfín Stoiza, Juan Espil y Juan Coda.

Estas candidaturas no satisfacieron, á todos y entonces se formó un comité independiente, con objeto de proclamar á dos comerciantes y dos hacendados, que fueron los señores Antonio Kollungia, Juan Castelli, Tomás Leguizamón y José Echeverría.

Esta mañana se instalaron las mesas á la hora fijada, iniciándose la elección; pero un rato después el comité independiente hizo llamar al escribano señor Gallegos, y formuló una protesta del acto, haciendo retirar todos sus elementos.

Desde las 9.40 hasta las 4 de la tarde, siguieron las mesas funcionando, para los partidarios de la Liga del Sur.

Los candidatos triunfantes obtuvieron 244 votos.

Los del comité independiente, obtuvieron 47 votos.

EL PRESUPUESTO MUNICIPAL

Disminución de partidas

Noviembre 27—El dictamen de la comisión del concejo deliberante, fija el presupuesto municipal para 1911, en la suma de 4.059.312 pesos moneda nacional.

El proyecto del intendente asciende á pesos 4.232.008.

La principal supresión hecha por la comisión aparece en el inciso del departamento de obras públicas, que, según el proyecto de la intendencia, ascendía á 366.192 pesos, sobre 171.420 que tiene actualmente.

El aumento respondía al propósito de dotarlo de todo el personal necesario, creando oficinas que son reclamadas por el movimiento de la repartición.

Actualmente, el departamento de [illegible] necesario para efectuar los trabajos, y el concejo se ha especializado en el propósito de limitar el cumplimiento de su cometido.

No se explica en otra forma el hecho de que se hayan rechazado todos los aumentos, fijándose para 1911, el mismo presupuesto de 171.420 pesos que tiene ahora.

No se ha tenido en cuenta para ello, el gran número de edificios que se construyen diariamente en la ciudad del Rosario, como así también las obras de adoquinado, arreglo de caminos, vigilancia de obras, etc., que no se pueden controlar en forma, por falta de personal.

Razones de orden político han sido causantes de esta actitud del concejo deliberante.

Algo análogo ha pasado con la Asistencia Pública, donde el presupuesto de la intendencia, fijado en 470.240 pesos, ha sido reducido á 430.540.

La intendencia había resuelto aumentar 50 pesos en los sueldos de seis médicos internos, teniendo en cuenta que trabajan y realizan una buena obra.

El concejo también ha rechazado esa iniciativa, como asimismo otras partidas no menos importantes.

Entre otras, figura la reposición del tren rodante y eventuales, de modo que en caso de epidemia la Asistencia Pública carecería de los fondos necesarios.

Sin embargo, los concejales no dejan pasar oportunidad para hacer ver al público que se han preocupado constantemente de la mejora de esa repartición.

El presupuesto queda, pues, dividido en la siguiente forma:

Concejo Deliberante, 21.320; intendencia, 39.420; asesoría, 78.700; estadística y archivo, 840; servicio, 16.720; inspección general, 86.500; oficina de hacienda, 148.260; obras de salubridad y alumbrado, 265.392; obras públicas, 171.420; asistencia pública, 453.200; defunciones y cementerio, 30.420; oficina química, 310.130; mercados, 51.885; limpieza y maestranza, 525.838; mataderos y corrales, 41.408; paseos públicos, 126.240; seguros y operarios, 12.000; instrucción pública, 100.000; gastos generales, 20.000; eventuales, 20.000; fiestas patrióticas, 10.000; nuevos afirmados, 450.000; arena, 240.000; servicio de la deuda, 436.550; letras á pagar, 504.000; subvenciones y pensiones, 126.203.

CORSO DE LAS FLORES

Continúan los preparativos para el corso de las flores que se efectuará en el parque Independencia, los días 4, 8 y 11 de Diciembre, bajo el patrocinio de la Sociedad de Beneficencia. Se adjudicarán premios á los coches mejor adornados.

OPERACION COMERCIAL

Hoy se vendieron en remate 60 lotes de terreno en el barrio Rivadavia, distante tres cuadras al Oeste de la avenida Alberdi, y próximos al Arroyito. Se obtuvo hasta 7 pesos por vara cuadrada, importando las ventas alrededor de 210.000 pesos.

CONFLICTO DE LA JUNTA DE EXCEPCIONES

El juez federal doctor Puccio y Benza ha dictado un auto fijando el término de tres días al presidente de la junta de excepciones, para que evacue el informe que se le solicitó con fecha 18 de Noviembre, remitiendo asimismo las actuaciones correspondientes, bajo apercibimiento de ley.

Este auto acentuará el conflicto existente.

CREACION DE NUEVOS PUESTOS

En el presupuesto provincial del año próximo se han creado varios puestos en la oficina del registro de la propiedad de esta ciudad, exigidos por el gran movimiento que tiene. Sólo se espera que la provisión de los mismos sea hecha por ascensos.

GRAVE ACCIDENTE

En la obra en construcción, calle Italia 1345, ocurrió un grave accidente al albañil Cayetano Demaría.

En circunstancias que dicho obrero pasó por una bovedilla, ésta se hundió, cayendo Demaría desde una altura de cinco metros.

Sufrió graves lesiones en la cabeza.

LOS RESIDENTES ESCOCESES

Los residentes escoceces festejarán el 30 del actual, el día de San Andrés patrón de Escocia.

Para correr con la organización del banquete que se dará con ese motivo, se ha designado una comisión compuesta por los señores Alejandro D. Grant, Roberto Fisher, Donaldo Traser y Tomás S. Ferguson.

VISITA DEL PRESIDENTE

Nada nuevo se sabe sobre la próxima visita que efectuará á ésta el Presidente de la República, doctor Sáenz Peña. En la municipalidad se continúan haciendo los preparativos para la recepción que se le ofrecerá.

LA ESCUELA GOBERNADOR FREYRE

El gobierno de la provincia ha promulgado la ley sancionada por la legislatura, por la que se autoriza la venta en la suma de 900.000 pesos del edificio que ocupa la escuela Gobernador Freire en ésta.

El importe de la misma debe destinarse á la construcción de varios edificios escolares en el Rosario.

RUMORES DE HUELGA GENERAL

Ha empezado á declinar la huelga de ladrilleros.

Algunos hornos han funcionado ya, debiendo mañana los carreros reanudar el tráfico.

En los gremios obreros se anuncia que está tramitándose una huelga general de ferrocarriles.

TOMBOLA DE 70 LIBRAS

En el teatro Politeama tuvo lugar hoy la extracción de la tómbola de 70 libras esterlinas, organizada por la sociedad de Damas de Caridad.

El acto fué presenciado por numeroso público.

La tómbola de 70 libras fué adjudicada al obrero Lombarda.

MANIFESTACION DE PROTESTA

En la estación Correa se realizó hoy un "meeting" de protesta contra la comisión de fomento y se resolvió enviar al gobierno un memorial concretando los cargos y pidiendo el envío de un comisionado para investigar los mismos.

El año pasado se dirigió otra nota al gobierno en el mismo sentido, la que no obtuvo ningún resultado.

LAS LIBRETAS CIVICAS

Mañana se reunirá en Santa Fe la junta electoral, con objeto de resolver la forma en que se distribuirán las libretas cívicas y el padrón provincial.

Con el propósito de asistir á esta reunión, partió esta noche para Santa Fe el intendente municipal.

ACCIDENTE EN EL HIPODROMO

En el hipódromo Independencia, en circunstancias que se corría el premio "Benito Villanueva", rodó la yegua Nellie.

El hecho fué casual, pues la yegua venía corriendo rezagada.

El jockey Nicomedes Allende, que la piloteaba, resultó con una pequeña contusión en el hombro izquierdo.

En cuanto á Nellie, salió gravemente herida; quedó manca y se rompió varios dientes.

ESTADISTICA MUNICIPAL

Se ha repartido el boletín de estadística municipal correspondiente al mes de Octubre último.

La población del Rosario de Santa Fe el 31 del mismo ascendía á 197.135 habitantes. Durante ese mes hubieron 346 nacimientos, 166 matrimonios y 443 defunciones.

De ultramar entraron 77 vapores y salieron 82; de los ríos, 151 y 131, respectivamente.

Por los ferrocarriles entraron 27.351 pasajeros, saliendo 24.466 [illegible]

propiedades con una superficie de 290.134 metros cuadrados, y el monto de esas operaciones ascendió á pesos 3.852.427.

Fueron hipotecadas 141 propiedades, que representan 390.362 metros cuadrados, por 1.923.230 pesos.

Por la aduana del Rosario se exportaron 255.568.491 kilos, de los cuales fueron 28.047.480 kilos de trigo, 4.138.728 de lino y 209.143.956 de maíz.

Con destino al consumo público se sacrificaron 8.809 vacunos, 7.529 lanares y 581 porcinos.

La empresa de tranvías eléctricos trasportó 2.024.283 pasajeros.

En correos y telégrafos hubo el siguiente movimiento: telegramas recibidos 36.861, expedidos 44.586, de escala 36.165, cartas recibidas 4.777.780, expedidas 813.742.

El valor de los giros postales ascendió á 67.214 pesos.

El departamento municipal de obras públicas expidió permisos para edificación por valor de 1.897.608 pesos.

El Banco Municipal de Préstamos realizó 3.111 operaciones por 71.474 pesos, y renovó 1.293 documentos en 38.991 pesos.

CITACION DEL CONCEJO DELIBERANTE—DONACION A LAS DAMAS DE CARIDAD—LA ESCUELA DE FARMACIA.

El concejo deliberante ha sido convocado especialmente á sesión para mañana, á fin de aprobar las elecciones realizadas el 20 del corriente.

—La sociedad de Damas de Caridad ha recibido de los herederos de don Máximo Uranga, recientemente fallecido, una donación de 5.000 pesos.

—Los farmacéuticos diplomados han elevado una protesta á la legislatura contra la ley que ordena la creación de una escuela de farmacia, en vista de las prerrogativas que por la misma se conceden á los dependientes idóneos.

TORNEO INFANTIL DE ESGRIMA

Se realizó hoy en el Jockey Club el torneo infantil de esgrima; la fiesta estuvo muy interesante.

Resultó vencedor el niño Denis Corti, con gran medalla de plata; Sebastián M. Salvatierra (hijo), tercer premio; medalla de bronce, Francisco Roldán.

El jurado está compuesto en la siguiente forma: presidente, doctor Antonio Cafferata; secretario, Héctor A. Monasterio; vocales: doctor Domingo Borghi, doctor Enrique Merediz, ingeniero Domingo Carrique y Modesto Cabrera.

Dirigieron los asaltos los profesores Montant, Ledesma y Lombardini. Este último es profesor del ganador.

LA REPUBLICA PORTUGUESA

Esta noche se efectuó un "meeting" organizado por la Federación Republicana Española.

Asistió numerosa concurrencia y hablaron los señores Domingo Gutiérrez, Cristóbal Siria y Maximiliano Gonga.

Próximamente se dará un banquete para celebrar la proclamación de la República Portuguesa.

GARAY

HELVECIA — PROCESO A UN HOMICIDA — INTERVENCION DE LA JUSTICIA DE INSTRUCCION—ENVIO DE UN SUMARIANTE.

Noviembre 27—El señor Cenobio López Herrera se dirigió telegráficamente al juez de instrucción en turno, pidiendo que se traslade aquí el juzgado, con objeto de levantar el sumario que se instruye al menor Carmen Bertoli, que el martes último dió muerte de cuatro balazos de revólver al padre de aquél.

Se acusa públicamente al jefe político, de tener interés en salvar al joven homicida.

Se recibió ayer contestación del juez doctor Tuells, accediendo á lo solicitado; pero, como no le es posible trasladarse con el juzgado, envía un sumariante.

VERA

EL TELEGRAFO NACIONAL — INSTALACION DE LA OFICINA — PROPOSITO PLAUSIBLE.

Noviembre 27—Esta localidad, una de las más importantes del Norte de la provincia, ha carecido hasta el presente de una oficina telegráfica nacional, teniendo que valerse el vecindario del mal servicio de las líneas particulares, para satisfacer sus necesidades de comunicación.

La noticia de que el gobierno nacional ha ordenado la instalación de una oficina, ha sido recibida con mucha satisfacción en este pueblo, porque ella llenará una necesidad y una aspiración de esta rica zona agrícola.

IRIONDO

CORREA — MANIFESTACION DE PROTESTA — CONTRA LA COMISION DE FOMENTO.

Noviembre 27 — Unas trescientas personas de este vecindario, se reunieron en la plaza pública y llevaron á cabo una manifestación contra la comisión de fomento, por su mala administración.

Fué firmada un acta de protesta, para remitirla al Ministerio de [illegible]

HIGIENIZACION DEL MUNICIPIO

EL BARRIO DE BOCA Y BARRACAS

POR LOS CONVENTILLOS

En los conventillos de la Boca, no son recomendables las condiciones higiénicas en que se encuentran. Visitando 1, 2 ó 3, ya basta para formarse una opinión desfavorable para todos. Algunos propietarios dicen que no se pueden tener en mejores condiciones, porque los habitantes son descuidados para la limpieza. Esa no es una razón atendible. El deber de los dueños de conventillos, es dotarlos de todas las comodidades que imponen las ordenanzas municipales, y la autoridad edilicia tiene la obligación de aplicar los correctivos necesarios, cuando sus disposiciones son violadas. Eso es lo que corresponde.

Sin embargo, no hay un sólo inquilinato que esté instalado con arreglo á las ordenanzas en vigor. Las construcciones son de madera, carcomida por el tiempo. El blanqueo se ha hecho en algunas piezas, más por iniciativa del habitante que por voluntad del propietario. La autoridad municipal brilla por su ausencia.

En la calle Necochea entre Suárez y Brandsen, hemos visitado un conventillo de cuartujos ruinosos. Allí se carece de todo: piletas, baños y w. c., en proporción al número de sus habitantes, y sobre todo de moral. Hay muchos niños en aquellas moradas desmanteladas y sucias. La autoridad tampoco sabe nada de estas cosas, pues no demuestra celo para corregirlas.

Otro conventillo está construido en la siguiente forma: en la parte baja,

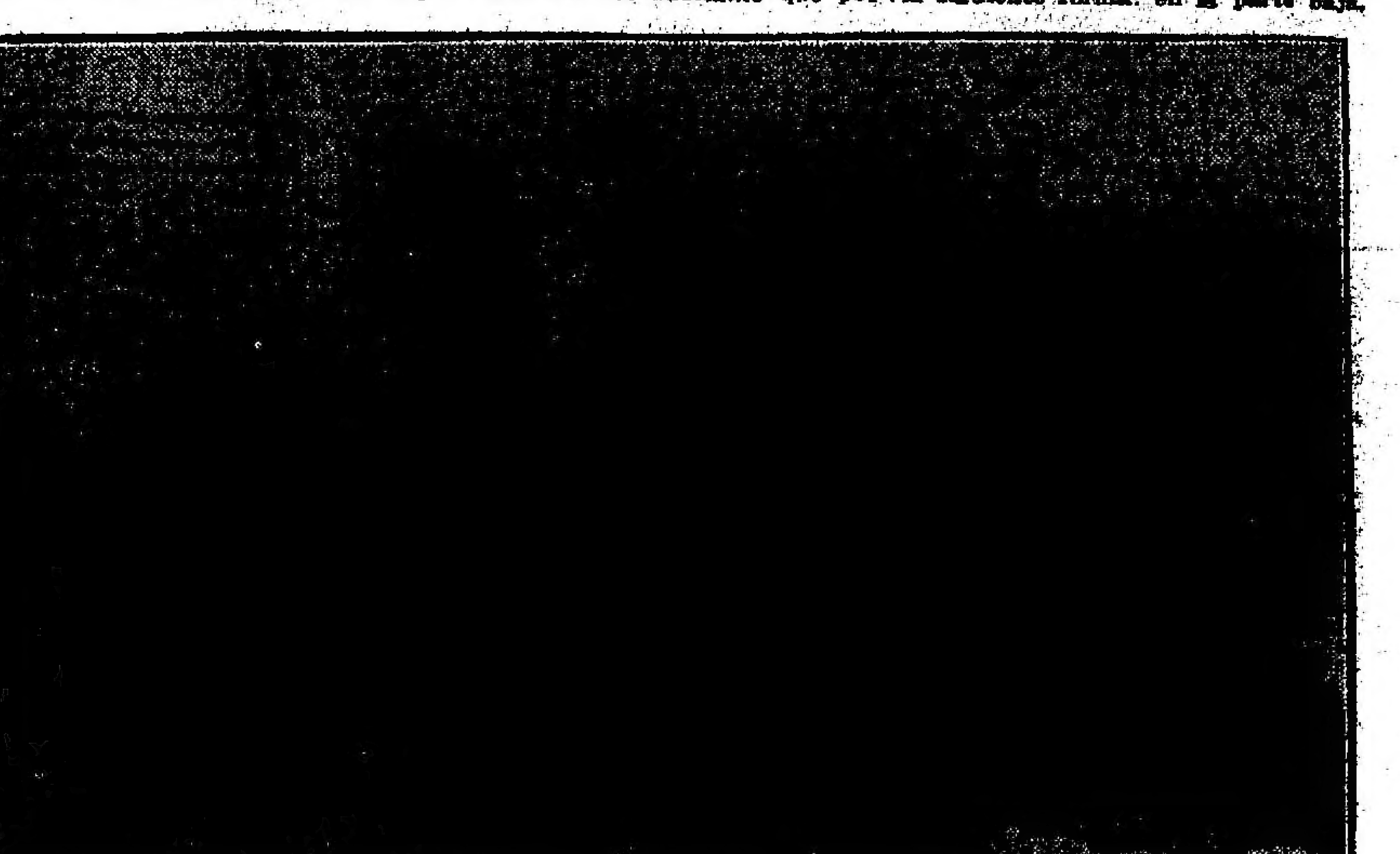

AGUAS ESTANCADAS, BASURAS Y CONVENTILLOS EN LA CALLE ARISTOBULO DEL VALLE Y RODRIGUEZ

existe una caballeriza, y en la planta superior están las piezas atestadas de gente. Para completar el cuadro, es frecuente encontrar frente á sus puertas una laguna de agua estancada con basuras en estado de putrefacción.

En la calle Brown, la principal arteria de la Boca, hay varios conventillos. Uno de ellos, nos dejó ingratas impresiones. La edificación es antigua, de manera que las casillas descansan sobre una serie de pilotes y en el espacio que media entre la tierra y el piso de aquéllas, los habitantes arrojan basuras y otros desperdicios que allí fermentan.

Muchas de las habitaciones de pisos más elevados, están en el aire, apenas sostenidas por largas estacas, y los callejones que ligan una pieza con otra, pretenden ser patios, pero resultan estrechos puentes de barco que vacilan bajo el peso de quien quiera atravesarlos.

Toda cuanto se diga respecto al abandono municipal, en la higiene de los conventillos de Boca y Barracas será siempre poco, en relación á los hechos que allí se producen y que se comprueban en una rápida visita por aquellos lugares.

El conventillo, la vivienda de la gente humilde, albergue de dramas y miserias ignoradas, es digno de mayores cuidados. Se sabe que por lo general, el propietario de casa de esta naturaleza sólo se preocupa de recibir mensualmente el precio del alquiler, sin cuidarse de las condiciones higiénicas que deben regir para bien de sus ocupantes; luego pues, á la autoridad municipal es á quien corresponde la vigilancia de estos asuntos, aplicando con severidad, las disposiciones de las ordenanzas en vigor.

Puede estar seguro el intendente municipal, de que si él realizara una inspección ocular por esas viviendas, haría una obra buena, porque adoptaría inmediatamente medidas de higienización que la salud pública reclama con urgencia.

MINISTERIO DE HACIENDA

Disposiciones acerca del personal

En el Ministerio de Hacienda se tiene preparada una circular para todas las oficinas de su dependencia, en la cual se les recomienda la obligación de cumplir las disposiciones en vigor sobre el movimiento del personal.

Se les recuerda á los jefes de reparticiones, que les está absolutamente prohibido tomar personal supernumerario, sin autorización dada por decreto especial del ministro. Si se contraría esta disposición, los jefes de oficina deberán pagar con sus sueldos la remuneración del personal tomado sin autorización.

También se les previene que deben dar cuenta de toda vacante que ocurra, dentro de las 24 horas de producida, y que en los casos en que esas vacantes dieran lugar á ascensos, propondrán candidatos por cuerda separada y en forma confidencial, sobre la base de la antigüedad y el mérito de los empleados acreedores al ascenso.

Se prohibe terminantemente hacer propuestas en favor de extraños á las reparticiones, sin previa autorización del ministro.

ASOCIACION NACIONAL PRO PATRIA

Los premios á los soldados

Dará lugar á una interesante ceremonia la distribución de los premios instituidos para el año 1910, por la Asociación Nacional Pro Patria, con objeto de entregarlos á los soldados de las diversas unidades del ejército, que hayan sobresalido entre sus compañeros de armas.

Los premios consisten en artísticas medallas de oro y serán entregadas hoy, á las 3 p. m., á los soldados de los cuerpos destacados en el Campo de Mayo.

En la presente semana serán entregados también los premios acordados á los soldados que están en las provincias y territorios nacionales.

He aquí la nómina de los soldados y conscriptos premiados en el año actual:

Infantería, regimiento 1o. Hipólito Amondaray, 2o. José Salsarulo, 3o. Carlos Borzalino, 4o. Domingo Barbieri 5o. Santiago Lobbe, 6o. Esteban Caratti, 7o. José Borrell, 8o. Feliciano Napal, 10o. Clementino Romero, 11o. José Vascheto, 12o. Faustino Reynoso, 13o., batallón I, Andrés Isleño, II José Millano, 15o., batallón I, Alberto Yornet, II Vicente Fuentes, 16o. Luis Albarracín, 17o. Tomás Carrazán, 18o. Ramón Morales, 19o., batallón I, Luis Padilla, II Emilio Bravo, 20o. Vicente Flores, Rafael Vallejo.

Caballería—Regimiento 1o. Luis Comineill, 2o. Octavio Pearson, 4o. Hilarión Díaz, 6o. Alfredo Teller, 8o. Francisco Arocena, 9o. Ramón A. Casco.

Artillería montada—Regimiento 1o. Manuel Leguizamón, 2o. Florentino M. Pissano, 3o. José Olivieri, 5o. Juan Cabrera.

Artillería de montaña—Grupo 1o. Eduardo Sechi, grupo 2o. Ramón Rosa Mercado.

Obuses—Grupo 1o. Cirilo Gómez.

Ingenieros—Batallón 1o. José Rimoldi, 3o. Martín Cáceres, 4o. Julio Ulloque, 5o. Norberto Rodríguez, 6o. Simón Coliqueo.

Compañías de disciplina—Juan F. Usoz.

Las unidades no anotadas son aquellas que no enviaron los nombres de los premiados.

ARTE Y TEATRO

Concierto Ghirardini — Los que organizaron la velada que tuvo lugar anoche en el salón de "La Argentina", á beneficio del joven barítono señor Emilio Ghirardini, tienen motivo para quedar satisfechos por el éxito que alcanzó, pues el salón resultó completamente ocupado por la concurrencia.

El programa, muy variado y con números interesantes, puso de relieve en primer lugar, las sobresalientes dotes vocales del señor Ghirardini, cuya voz, de bellas sonoridades y de extenso registro, es de aquellas que, bien cultivadas, pueden llevar á quienes las poseen, á los puestos más encumbrados del arte lírico. La materia prima es excelente, y sería lástima, por lo mismo, que no tuviera el pulimento requerido.

Ernani, Forza del Destino y Favorita, permitieron al joven neófito dar acertadas muestras de sus aptitudes.

El señor Julio De Luca, sobresalió en la "Furtiva lágrima", del "Elisir d'amore"; el señor Raúl Stucchi, tuvo un franco éxito con sus imitaciones de instrumentos, á estilo de Frégoli; el señor Corsini, cantó con sentimiento algunas chanzonetas napolitanas; el señor Bolla dió lucimiento á dos piezas de Sarasate, en el violín, y la señorita Presutti ganó aplausos por la valentía demostrada [illegible]

LOS IMPUESTOS INTERNOS Y LOS PRODUCTORES DE VINOS

Declaraciones juradas

Por un decreto que dictó el Ministerio de Hacienda se autoriza á la administración general de impuestos internos para que se obtenga de los bodegueros y productores de vinos declaraciones juradas trimestrales, en las que se detalle el movimiento de producción y distribución del producto.

Se autoriza también á la misma administración para que no acceda al pedido de boletos de circulación formulado por los bodegueros que no cumplan con aquella disposición.

El ministerio tomó esta medida, de acuerdo con lo solicitado por la administración de impuestos internos y fundado en lo siguiente:

El decreto reglamentario de la ley núm. 4363 mantiene en vigor la ley 3764 en cuanto no se oponga á las disposiciones contenidas en la primera. La administración de impuestos tiene á su cargo la vigilancia de la circulación de los vinos, para impedir que se entreguen al consumo los que no sean genuinos y hacer efectivos los impuestos que corresponden á las bebidas artificiales. Y por último, si bien es cierto que ha sido derogado el impuesto sobre los vinos nacionales é importados, se necesitan prácticas enológicas y de análisis para cuyo cumplimiento se hace indispensable la vigilancia del Estado.

AJEDREZ

Problemas del lunes

Solución á los problemas publicados en nuestro número del pasado lunes.

Al primero de mate en tres jugadas:

R 5 T

Si negras R 4 D, blancas D 1 C y mate á la siguiente.

Si negras R 6 A, blancas A 3 D y mate á la siguiente.

Si negras hacen cualquiera otra jugada, blancas D 4 D + y mate á la siguiente.

—

Al segundo de mate en tres jugadas:

R 1 R

Si negras P 4 D, blancas D 2 D + y mate á la siguiente.

Si negras R x C, blancas T x P + y mate á la siguiente.

Si negras C cualquier movimiento, blancas C 5 A y mate á la siguiente.

Si negras P x P, blancas C x P y mate á la siguiente.

Si negras P 7 C, blancas D 2 A + y mate á la siguiente.

Si negras cualquiera otra jugada, blancas C x P y mate á la siguiente.

—

Publicamos dos nuevos problemas de mate en tres jugadas.

Negras, 8 piezas

Blancas 7 piezas

Juegan las blancas y dan mate en tres jugadas

Negras 7 piezas

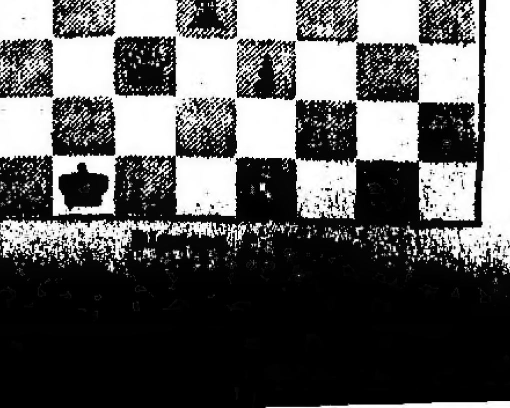

Freras, V. Weiss, R. C. Weiss y H. Bourigues.

El sorteo de práctica fué ganado por el capitán de F. C. Oeste, quien decidió jugar con el viento á su favor y de espaldas al sol.

A las 2.45 p. m. V. Weiss dió el puntapié inicial, haciendo avanzar á la línea delantera de Banfield que pasó á maniobrar en el campo adversario, sin conseguir el resultado anhelado.

Por su parte, los delanteros de F. C. Oeste, contando con la ventaja del viento atacaron con empuje; pero la enérgica y eficaz defensa de Banfield impidió que su valla cayera vencida ante dos fuertes tiros, uno de Roque y otro de Paganini.

Durante todo este primer período ambos cuadros llevaron varios ataques combinados, pero las defensas actuaron correctamente y lograron en todos los casos alejar el peligro, tanto que al anunciar el referée la terminación del primer tiempo, el score no había sido aún abierto.

Después de un breve descanso se reanudó el juego, actuando Banfield con el sol y viento á su favor.

A los 3 minutos de este segundo tiempo, Paganini, obligado por Carreras, concedió un corner á favor de Banfield. V. Weiss tomó el puntapié libre, que Vickers rechazó con tan mala suerte, que rebatiendo la pelota en Desidrels, se anidó en la red, marcando así el primer goal á favor de Banfield.

Los jugadores de F. C. Oeste se esforzaron por descontar la ventaja de su rival sin conseguirlo, pues la defensa de Banfield alejó bien pronto el peligro.

A los 13 minutos, V. Weiss tomó en buena forma un corner, que Vickers rechazó débilmente, de modo que Ubeteras no tuvo dificultad en marcar el segundo goal para Banfield, con un tiro corto y fuerte.

En lo que restó del tiempo reglamentario, ambos cuadros se esforzaron, el uno en descontar la ventaja de su rival y el otro en aumentar su haber, sin conseguir ninguno de ellos su objeto, pues á la terminación del partido el score marcaba dos goals á favor de Banfield.

Correctamente actuó el referée señor Armando Borcalli.

Con este triunfo, el cuadro de Banfield se clasifica para actuar en los partidos semifinales del campeonato.

RACING IV CONTRA INSTITUTO AMERICANO IV

VENCEDOR RACING POR TRES GOALS CONTRA UNO

En el Caballito, se jugó ayer por la tarde el partido concertado entre los cuadros de los clubs Instituto Americano y Racing, que habían obtenido en la sección B del campeonato de cuarta división igual número de puntos.

A las 2.30 p. m. se alistaron ambos cuadros á las órdenes del referée señor J. Levallois.

Habiendo ganado el sorteo de práctica el capitán de Instituto Americano, inició el juego el centre-forward de Racing, haciendo avanzar á la línea delantera que llevó varios ataques á la valla contraria.

A los 30 minutos de juego, por infracción de un back de Instituto Americano, el referée concedió un penaltikick á favor de Racing. Traba tomó el puntapié libre; pero su tiro recto fué detenido por el guardavalla contrario.

A los 40 minutos, Racing llevó un ataque á la valla adversaria, consiguiendo Marcovechio enfilar un recio tiro cruzado, que débilmente detenido por Sciamarella dió ocasión á Panizza para marcar el primer goal á favor de Racing.

Minutos más tarde terminaba el primer período, marcando el score un goal á favor de Racing.

Después de un breve descanso se reanudó el juego, y á los pocos minutos Racing marcó el segundo goal por intermedio de Panizza.

A los 20 minutos, Instituto Americano consiguió marcar su único tanto por intermedio de Morgan, quien se posesionó de la pelota en un entrevero frente á la valla de Racing.

Diez minutos más tarde, Hoffman se corrió por el ala derecha y después de esquivar á los contrarios que le salieron al paso, marcó el tercer goal para Racing, con un tiro fuerte y esquinado.

El cuadro vencedor estaba formado por los siguientes aficionados:

E. Traba, U. Phillips y L. Nana; A. Casagrande, S. Ochoa y L. Córdoba; T. Hoffman, A. Ballesteros, A. Marcocchio, P. Etcheguray, y A. Panizza.

Con este triunfo, el Club Racing se clasifica detentador del campeonato de cuarta división, pues en el partido final se deben medir los dos cuadros de este club.

OTROS PARTIDOS

Argentinos Juniors contra River Plate (tercera división)—Se jugó en la Dársena Sur.

Venció Argentinos Juniors, por tres goals contra cero, hechos por Bianchi, Di Blasio y Agostini.

Con este triunfo, el cuadro de Argentinos Juniors queda clasificado para disputar la semifinal del campeonato de tercera división.

—Boca Junior contra Junior (segunda división)—Se jugó en Junín.

En los veinte minutos de juego que disputaron los dos teams, para completar el tiempo reglamentario del partido suspendido por el referée Iturenga, ninguno cuadro consiguió marcar un solo goal.

Actuó de referée el señor Perkins, quien encontró el field en malas condiciones para el juego.

REGATAS

TIGRE SAILING CLUB

En el triángulo oficial que el Tigre Sailing Club posee frente á San Isidro, se efectuaron ayer las regatas que la comisión directiva de dicha institución había organizado.

El espléndido día de ayer se prestó para la realización de deportes.

Durante la regata, el viento sopló en dirección Norte, luego al Este, con una velocidad de 29 kilómetros.

El resultado general de las diversas series fué el siguiente:

Primera serie—Salida, 1.5 p. m.: 1o. Diamond, capitán P. P. Chambers y tripulante A. J. Prince, llegó á las 3 h. 57 m. p. m., empleando 2 horas 52 minutos; 2o. Topsy, capitán [illegible] y tripulante [illegible], llegó á las 3 h. 57 m. 25 s., empleando 2 horas 52 minutos 25 segundos; 3o. Sandfly, capitaneado por [illegible] Woodgate, llegó á las 4 h. [illegible] p. m., empleando 2 horas [illegible] minutos, 35 segundos. 4o. Ruby, capitán [illegible] y tripulante [illegible], llegó á las 4 h. 2 m. 20 s. p. m., empleando 2 horas, 57 minutos, 20 segundos. 5o. Beryl, capitán R. Moore y tripulantes A. L. Wallace y [illegible], llegó á las 4 h. 5 m. [illegible], empleando 2 horas, 53 minutos, [illegible] segundos. 6o. Jasper, capitaneado por H. Sant, llegó á las 4 h. 10 m. p. m., empleando 3 horas, 5 minutos; 7o. [illegible], capitaneado por R. E. Quesada, llegó á las 4 h. 10 m. 20 s. p. m., empleando 3 horas, 5 minutos, 20 segundos. 8o. Onyx, capitán E. M. Koch y tripulante G. E. Koch, llegó á las 4 h. 16 m. p. m., empleando 3 horas, 11 minutos.

Segunda serie—Salida, 1.10 p. m.: 1o. Susana, capitaneado por E. J. Lagos (hijo), llegó á las 4 h. [illegible] p. m., empleando, después de corregido el tiempo, 2 horas, 48 minutos, 20 segundos. 2o. Brisa, capitaneado por Luis Landivar, llegó á las 4 h. [illegible] p. m., empleando 3 horas, [illegible] minutos, 20 segundos. 3o. [illegible], capitaneado por J. H. Gross, llegó á las 4 h. [illegible] p. m., empleando 3 horas, [illegible] minutos.

Tercera serie—Salida, [illegible] p. m.: 1o. Surf, capitán [illegible] y tripulante S. Chinchen, llegó á las [illegible] p. m., empleando 2 horas, [illegible] minutos 30 segundos; 2o. [illegible], capitán [illegible] Richings, llegó á las [illegible] p. m., empleando [illegible] horas, [illegible] minutos, 10 segundos; 3o. [illegible], capitán [illegible] P. Black, llegó á las [illegible] p. m., empleando [illegible]; 4o. [illegible] Froman, llegó á las [illegible] p. m., empleando [illegible] 10 segundos; 5o. [illegible], capitaneado por W. Martin, llegó á las [illegible] 11 m. 49 s. p. m., empleando [illegible] 47 minutos [illegible]; [illegible] capitán N. H. [illegible] 12 m. 35 s. [illegible]

No entraron [illegible]

Actuó de oficial [illegible] H. Nye.

TIRO A LA PALOMA

CLUB INTERNACIONAL DE CAZADORES

En el stand del Club [illegible] se realizaron [illegible] de ayer, dos concursos de tiro [illegible] buena actividad en los [illegible] numerosos buenos tiradores [illegible] putar los premios [illegible] club.

En ambos concursos [illegible] blada fué muy disputada [illegible], quedando uno de ellos definido [illegible] de un reñido desempate final.

Los resultados generales fueron los siguientes:

Primer concurso: 1o. A. Figari, 2o. V. Vian.

Segundo concurso, 1o. R. Frezza, 2o. A. del Pino, 3o. A. Veneziano.

En las pollas de ensayo, disputadas obtuvieron primeros premios los señores V. Vian, A. Figari, C. Aranguren, A. del Pino (2), M. Pisano, P. García, C. Bonomi, Zansi y P. Agüero.

TIRO AL BLANCO

ASOCIACION EX ALUMNOS DE DON BOSCO

La comisión directiva del grupo deportivo de este club ha resuelto postergar para el próximo mes de Enero, los concursos de tiro al blanco que debían realizarse ayer y en los domingos 4 y 11 de Diciembre próximo.

PATINAJE

CONCURSO DE PATINAJE

En el Lavalle Skating Ring, se realizó ayer el 4 concurso de patinaje para optar al premio ofrecido por la Sociedad Sportiva Argentina.

Obtuvo el primer premio el señor Carlos Echavegurén Serna.

El premio donado por el Club Inglés, para una carrera entre niños, fué ganado por Ricardo Niño.

El martes se disputará en el citado local, el concurso de balanceo, para el cual se han inscripto muchas parejas.

ASOCIACIONES CIENTIFICAS

SOCIEDAD DE HIGIENE PUBLICA

La Sociedad de Higiene Pública é Ingeniería Sanitaria celebrará hoy una asamblea científica bajo la presidencia del doctor Fernando Alvarez.

Las disertaciones estarán á cargo de los doctores Pablo C. Arata y Adolfo Valdez.

INSTRUCCION PUBLICA

ESCUELAS COMUNES DE LA CAPITAL

Clases públicas y fiestas escolares

Con la intervención de la inspección general se han organizado las siguientes clases públicas y fiestas escolares en los establecimientos de la capital.

Distrito 1o. Clases públicas—Día 28, de 8 á 11 a. m.: escuelas Juan José Castelli, Arenales 1060; Onésimo Leguizamón, Santa Fe 1510, é infantil número 7, San Martín 937.

Día 28, de 2 á 5 p. m.: escuelas Benjamín Zorrilla, Libertad 1312; French y Beruti, Juncal 690; Feliciano Chiclana, Charcas 1081, é infantil número 8, Posadas 147.

Día 29, de 8 á 11 a. m.: escuelas Benjamín Zorrilla, Libertad 1312; French y Beruti, Juncal 690; Feliciano Chiclana, Charcas 1081, é infantil número 8, Posadas 147.

Día 29, de 2 á 5 p. m.: escuelas Juan José Castelli, Arenales 1060; Onésimo Leguizamón, Santa Fe 1510, é infantil número 7, San Martín 937.

Fiestas escolares — Día 30: escuela número 1, Juan José Castelli, 8.30 a. m. y 2 p. m.; escuela número 2, Benjamín Zorrilla, 1 p. m.; escuela número 3, Onésimo Leguizamón, 10 a. m. y 3.30 p. m.; escuela número 4, French y Beruti, 9 a. m. y 5 p. m.; escuela número 5, Feliciano Chiclana, 4.30 p. m.; escuela número 7, infantil de niñas, 8.30 a. m. y 2.30 p. m.

Distrito 2o.—Las clases públicas se efectuarán en este distrito, el 28, de 8 a. m. á 12 m. y el 29, de 12.30 p. m. á 4.30 p. m.

Las fiestas escolares estarán sujetas al siguiente horario:

Presidente Roca, Diciembre 4, 3.30 p. m.; Sarmiento, Diciembre 3, 3.30 p. m.; N. Rodríguez Peña, Noviembre 30, 9 a. m. y 3.30 p. m., cada turno; José Manuel Estrada, Noviembre 30, 3 p. m.; General F. de Olazábal, Noviembre 30, 9 a. m.; Wenceslao Posse, Noviembre 30, 3.30 p. m.; Nicolás Avellaneda, Noviembre 30, 4.30 p. m.; General San Martín, Noviembre 30, 4.30 p. m.; número 8, Noviembre 30, 11 a. m.; Hipólito Vieytes, Noviembre 30, 3 p. m.; número 10, Noviembre 30, 9 a. m. y 1 p. m. cada turno; Juan José Paso, Noviembre 30, 4 p. m.; número 15, Noviembre 30, 9 a. m.

Distrito 3o.—Clases públicas—En todas las escuelas del consejo escolar 3o., las clases públicas se dictarán, el día 28, de 8 á 12 m., para el turno de la mañana; y el 29, de 12.30 á 4.30 p. m. para el de la tarde.

El programa general, preparado por los directores, á propuesta del personal docente, comprende lecciones de cada una de las asignaturas del programa, para que los padres de familia puedan apreciar la metodología seguida en la enseñanza y el progreso realizado por los alumnos.

Fiestas escolares—El día 30 de Noviembre, se terminará el curso escolar, con una fiesta en cada turno, que se dará á las 9 a. m. y 3 p. m., para las que se han preparado distintos números de canto, juegos, recitaciones, etc.

En todas las escuelas la fiesta comenzará con el himno nacional, terminando con un desfile de los alumnos al son de "Viva la patria".

Distrito 4o.—Como en los demás, tendrán lugar las clases públicas los días 28 y 29, de acuerdo con los horarios especiales que se han preparado por los directores, previa aprobación del inspector seccional.

Este y los miembros del consejo escolar visitarán todas las escuelas del distrito durante esos días.

La fiesta de fin de curso se realizará en los locales y á las horas que á continuación se indica.

Escuela número 2, A. del Valle 471, 10 a. m. y 2 p. m.; escuela número 3, Brown 776, 9 a. m. y 2 p. m.; escuela número 5, Rocha 436, 9 a. m. y 2 p. m.; escuela número 6, Australia 381, 8.30 a. m.; escuela número 7, Necochea 550; escuela número 8, Olavarría 677; escuela número 11, La Madrid 395, 2 p. m.; escuela número 12, Australia 91; escuela número 14, P. Mendoza 1987, 9.30 a. m.; escuela número 15, Suárez 1041; escuela número 16, Necochea 886, 10 a. m. y 2 p. m.; escuela número 19, Del Crucero 1151.

Distrito 5o.—Las clases públicas se realizarán el 28, á la hora de siempre, para el turno de la mañana, y el 29, para el turno de la tarde.

La fiesta escolar será de 3 á 5, el día 30, con un sencillo programa, compuesto de cantos, lecturas, declamaciones, etcétera, debiendo terminar con algunas palabras del director, del vice, ó de un maestro, dando la despedida á los alumnos y al público.

Distrito 7o.—Las clases públicas se efectuarán en el distrito 7o., los días 28 y 29 del corriente mes.

La fiesta escolar tendrá lugar el día 30 del mismo.

Para las clases se ha tomado un tema como á título principal de la lección, para hacer de ella una concentración de todos los conocimientos correlacionando oportunamente todas las materias de estudio en sus diversos grados de desarrollo é intensidad.

La escuela número 18, por carecer de local apropiado, realizará el día 30 una excursión á Palermo, donde han procurado concurrir también los padres de los alumnos.

Distrito 8o.—Las clases públicas en el distrito 8o., se celebrarán de acuerdo con el siguiente horario:

Lunes 28, de 8 á 11.30 a. m., escuelas números 1, 4, 6, 8, 9, y 12; lunes 28, de 1 á 4.30 p. m., escuelas números 2, 3, 5, 7, 10 y 11; martes 29, de 8 á 11.30 a. m., escuelas números 2, 3, 5, 7, 10 y 11; martes 29, de 1 á 4.30 p. m., escuelas números 1, 4, 6, 8, 9 y 12.

[illegible]

620, 3 p. m.; escuela núm. 5, Gascón 1095, 9 a. m.; escuela núm. 6, San Juan 3712, 8.30 a. m.; escuela núm. 7, Belgrano 3769, 2 p. m.; escuela núm. 8, Boedo 857, 9 a. m. y 3 p. m.; escuela núm. 9, Constitución 4154, 9 a. m.; escuela núm. 11, Muñiz 865, 3 p. m.; escuela núm. 12, San Carlos 4192, 8 a. m.; escuela 13, Corrientes 4416, 3 p. m.

Distrito 13.—Las clases públicas de las escuelas del distrito 13 se darán el día 28, de 8 á 11.30 para las del turno de la mañana, y el día 29, de 1.30 á 5 p. m., para las del turno de la tarde, de acuerdo con el siguiente horario:

Primera hora: lectura, lenguaje y escritura; id id: aritmética y geometría; id id: geometría, historia, instrucción moral y cívica. Concurrirán los profesores de música.

La última hora será destinada á la entrega de útiles. Cada niño tendrá en su banco los trabajos realizados en el curso escolar, cuadernos de deberes, de cartografía, caligrafía, dibujos, labores y en los talleres de trabajo manual los modelos ejecutados.

Los maestros darán sus clases en forma que, á la vez que sean breves síntesis de las enseñanzas trasmitidas, revelen los métodos y procedimientos seguidos.

Fiestas escolares—El día miércoles 30 del corriente, á las 4 p. m., se realizarán fiestas escolares, en todas las escuelas de este distrito, á excepción de la número 1, que será á las 9 a. m.

Los directores han formulado programas adecuados por su carácter y extensión, en los que figuran el himno nacional, saludo á la bandera y otros cantos corales, juegos infantiles, declamaciones, recitados, monólogos, números de piano y violín, alocución dirigida á los niños por los directores y maestros.

El consejo escolar hará acto de presencia é invitará á los padres de familia.

SOCIEDAD DE EDUCACION INDUSTRIAL

LA VISITA DE AYER

Las escuelas técnicas y profesionales instaladas en la calle Lavalle, esquina Salguero, bajo la dirección de la Sociedad de Educación Industrial, fueron visitadas ayer por un núcleo de personas conocidas, invitadas especialmente por el vicepresidente de esa institución, en ejercicio de la presidencia, doctor Emilio Frers.

Estas escuelas fueron instaladas primeramente en un viejo local de propiedad municipal, situado en la calle Lorea y Avenida de Mayo, con un curso para aprendices mecánicos y electricistas que reunía **72 alumnos**.

La dotación de elementos de trabajo con que contaban en aquella época era muy precaria, pero en el tiempo transcurrido desde entonces, han llegado esas escuelas á un estado de crecimiento asombroso.

Actualmente, las escuelas poseen un hermoso edificio, con toda clase de comodidades y sostienen los siguientes cursos profesionales: para aprendices mecánicos y electricistas, nocturno de dibujos para obreros, de plástica, de "chauffeurs", y de química industrial.

A la escuela de aprendices mecánicos concurren 170 alumnos, y á la de dibujo 500; en los otros cursos la asistencia no es menos importante.

En la visita de ayer se hizo un recorrido por los diversos pabellones de la casa.

Asistieron, entre otros, el Ministro de Instrucción Pública, doctor Garro; del Interior, doctor Indalecio Gómez, que fué uno de los fundadores de la institución; el intendente municipal, doctor Anchorena; señores Luis Balbiene, Adolfo F. Orma, Rafael Castillo, Marco M. Avellaneda, Federico Lacroze, Honorio Pueyrredón, Santiago Brian, Juan B. Zubiaurre, Antonio F. Piñero, Agustín Cafferata, Miguel Mihanovich, Perneco Parodi, José León Suárez, etc.

Los visitantes fueron atendidos por el doctor Frers y demás miembros del directorio, en cuya compañía se realizó la visita al establecimiento.

Los alumnos obreros efectuaron diversos trabajos en presencia de los concurrentes, quienes quedaron muy satisfechos de la disciplina y organización que se nota en la escuela.

Momentos antes de las 12 m. y terminada la visita al establecimiento, la concurrencia fué obsequiada con un lunch, en cuyo momento pronunciaron expresivos brindis los ministros Gómez y Garro, y el doctor Emilio Frers.

ASOCIACIONES GREMIALES

UNION CONSTRUCTORES DE OBRAS

Esta sociedad celebra asamblea general, mañana á las 8 p. m., en el local Gascón 1145; con objeto de integrar la comisión directiva.

BIBLIOGRAFIA

REVISTA DEL CENTRO DE ESTUDIANTES DE AGRONOMIA Y VETERINARIA—Con el último número (23) esta revista conmemora el tercer año de su vida, que es, como dice la dirección: "una victoria obtenida palmo á palmo".

En efecto, modesta en su origen, como toda publicación surgida de la pléyade estudiantil, esta revista de agronomía y veterinaria ha llegado ya á la altura de cualquiera de sus similares europeas, por la abundancia del material técnico que contiene, por los numerosos y buenos grabados que la ilustran y por la misma capacidad de sus colaboradores. El número que tenemos á la vista contiene 298 páginas de texto y alrededor de 40 grabados.

El impulso extraordinario de esta revista se ha hecho sentir, particularmente desde que está á su frente como director el alumno de 3er. año, Antonio Ivanissevich (hijo).

REVISTA DE LA SOCIEDAD MEDICA—Acaba de entregarse á la circulación el boletín de esta publicación científica correspondiente á los meses de Septiembre y Octubre próximo pasados.

El sumario está compuesto de las siguientes colaboraciones: A. Codivilla, sulle indicazioni e sulla técnica della estensione col chiodo. Sul trapianto osseo libero; Julio Méndez, Estudio sobre el fenómeno de la anafilaxia. Nueva patogenia de la epilepsia idiopática y su tratamiento; Ignacio Lucién Imaz Apphatie y Emilio Lorenz, Sero diagnostic de l'échinococcose hydatique; R. A. Bullrich, Sífilis del hígado; Américo Ricco, Obstrucción de las vías biliares por pequeño quiste hidático de la cara inferior del hígado; David Speroni, La sífilis y el "606"; Sociedad de Obstetricia y Ginecología de Buenos Aires, sesión del 18 de Julio de 1910.

El estudio que el director de la revista doctor Speroni, consagra al trascendental remedio que hoy preocupa con justicia al cuerpo médico del país y á los afectados por el terrible mal, permite, en la concisión y claridad con que está desarrollado que el criterio del profano en estos conocimientos aprecie con exactitud los antecedentes y la influencia curativa del nuevo aporte que va conquistándose fama de prodigioso.

El doctor Speroni consigna en sus conclusiones afirmaciones científicas que es bueno conocer, máxime cuando en ellas se procura aquilatar el grado preciso de verdad que hay en los procedimientos usuales y en el nuevo para la curación de la avariosis.

MONITOR DE SOCIEDADES ANONIMAS Y PATENTES DE INVENCION—El número correspondiente al mes en curso, del tomo X de esta publicación, contiene un nutrido material relativo sobre todo el movimiento de las sociedades anónimas y registros de patentes de invención.

CENTROS SOCIALES

LAS FIESTAS DEL SABADO Y AYER

Conciertos, funciones, bailes y "matinées"

ENTUSIASMO Y CONCURRENCIA

DIVERSAS INFORMACIONES

[illegible]

"tá la sociedad" y "Los políticos", cantados por el señor Daducio y la tiple Lola Contreras.

Los diversos números merecieron los aplausos de la numerosa concurrencia.

Un animado baile familiar, amenizado por los acordes de una buena orquesta, puso término á la velada en las primeras horas del día.

En uno de los intervalos del baile la comisión directiva ofreció un "lunch" á los miembros del Club Uruguay, á las personas que prestaron su concurso en el concierto y á los representantes de prensa.

En este acto hablaron los señores Emilio Albaceda, presidente del Club Uruguay, el vicepresidente, Clemente Durán, Domingo Fleury, presidente del centro Caras y Caretas; el secretario Segundo García y la señorita Ortiz, quienes fueron muy aplaudidos.

Asistieron las familias de: Angelini, Amglade, Albareda, Durán, Marino, Mena, Laborde, Falcón, Fleury, Esperón, Pizarro, Carelli, Sánchez, Minotti, Tosar, Torres, Lacasa, Lacassano, Mendoza, Francuci, Suárez, Pérez, Bianchi, Nigro, Costa, Santos Reyes, Serrato, Nicetto, Edwards, Borraja, Andel, Morini, Desito, Lozada, Martín, Rodríguez Bocra, Capurro y Cassasa.

—Lucidas desde todo punto de vista resultaron la velada y el baile que llevó á cabo el Orfeón Gallego, en los salones del Orfeón Español.

En esta fiesta se inauguró el nuevo cuadro dramático social, que puso en escena con acierto las zarzuelas "El guitarrico", "El besuguero" y "El dúo de la Africana".

Después de la función tuvo lugar un interesante concurso de jota y muñeira, en el que tomaron parte varias parejas.

En medio de la mayor animación, la velada terminó con un baile familiar.

—Muy concurrida se vió la sala de la Lago di Como, con motivo de la función seguida de baile familiar que ofreció á las familias de sus socios el centro Juventud de Balvanera.

Compusieron el programa de la fiesta las obras "La casa de los duendes", [illegible] y [illegible].

[illegible] de la función se bailó animadamente.

—Interesante estuvo la velada artística y danzante que, en conmemoración de su primer aniversario, efectuó este círculo, en los salones de la Unione Garibaldi, donde se congregó un buen número de familias.

Previo el discurso de apertura por el presidente de la comisión de fiestas, el cuadro artístico representó las obras "Un héroe", "Noche de nieve" y "El [illegible]", que fueron muy bien recibidas por el auditorio.

—Buen éxito alcanzó la función seguida de baile de gala que, á beneficio de los señores Antonio Ferraro y Caruelo Clemente, ofreció el cuadro La Sombra del Centenario, en el Orfeón Gallego Primitivo, donde subieron á la escena las obras "Parada y fonda", "Cara ó cruz", "Patria", "Mal entendido", "La visión de la muerte" y "Los demonios en el cuerpo".

La fiesta terminó con un baile familiar.

—Buen éxito alcanzó la fiesta que llevó á cabo el cuadro Juventud Pensadora, en el salón Progreso de Almagro.

Se representaron las obras "Cara ó cruz", "Cuento al tío", "Los mártires" y "Juan de Dios" y el monólogo "El suicida".

Después de la representación, hubo baile familiar.

—Ante numerosa concurrencia y en medio de la mayor animación, se desarrolló el baile extraordinario que el centro La Tosca ofreció á sus relaciones, en el Operai Italiani.

—También se vió muy animada la tertulia familiar que efectuó el centro Juventud Unión Española, en la Casa Suiza.

—Merecen citarse asimismo, las fiestas que organizaron los centros Avelina Jiménez, en la Tipográfica Bonaerense; Florencia Parravicini, en la Democrática y Luz y Esperanza Argentina, en el salón Chiclana.

LAS "MATINEES"—Como de costumbre, las "matinées" que se efectuaron ayer se vieron muy concurridas por las familias y los aficionados á este género de diversiones.

—Entre las fiestas de ayer, merece consignarse especialmente, la que realizó la Sociedad [illegible] Unione e Benevolenza, que por el entusiasmo y la concurrencia, resultó muy lucida.

Tuvo todos los caracteres de una fiesta íntima, familiar, la "matinée" mensual que ofreció á los socios y sus familias, la sociedad Submarino Peral, en el Orfeón Español.

Sobresalió por la numerosa concurrencia y el entusiasmo que predominó durante toda la tarde, la "matinée" que llevó á cabo la sociedad Los Rosales del Día, en el Operai Italiani.

—Resultó muy concurrida la sala de los Enfants de Béranger, con motivo de la reunión que organizó el centro General Prim.

—Mucho entusiasmo se notó en la "matinée" que realizó la Unión Estudiantina Verdi, en la Lago di Como.

—Se bailó durante toda la tarde animadamente, en la "matinée" que dió el centro Arte y Libertad, en la XX de Septiembre, en honor de la sociedad Jóvenes Amantes de la Alegría.

—Estuvieron también muy lucidas las "matinées" que efectuaron los centros: Va y Viene, en la Colonia Italiana; Tome y Traiga, en la Sociedad Española de S. M. de Belgrano; El 3 de Junio, en el salón Il Bel Paese; Amantes del Centenario, en el salón Villa Crespo y Juventud Unida de San Cristóbal, en la Tipográfica Bonaerense.

NUEVOS PREPARATIVOS

CENTRO GUTTENBERG.—La comisión directiva se preocupa actualmente en organizar una reunión familiar para el 10 de Diciembre próximo que, como de costumbre, tendrá lugar en la sala de la Unione e Benevolenza.

ADELANTE LOS QUE QUEDAN.—Para el 4 de Diciembre próximo anuncia una "soirée" mensual.

La fiesta se realizará en los salones de la Unione e Benevolenza.

EL 6 DE MARZO.—Con buen éxito se llevan á cabo los preparativos para la función y baile que efectuará el sábado próximo, en el salón Il Bel Paese, donde se representarán las obras "Leonor", "En la ausencia" y "El alma que ríe".

Después de la representación se bailará.

CAMINO AL TRIUNFO.—Son muy solicitadas las invitaciones para la función y baile que, en honor de su presidente, señor Humberto Marucca, tendrá lugar el sábado próximo, en el local de la sociedad Les Enfants de Béranger, donde se representarán las obras "La piedra de escándalo" y "Don Gil... Gil!".

NUEVO CENTRO ESPAÑA PRIMITIVO.—Se activan con éxito los preparativos para el baile extraordinario que, en honor del socio benemérito, señor Juan Cedré, y en conmemoración del 6o. aniversario, efectuará el sábado próximo, en el salón La Argentina.

CULTO CATOLICO

Ejercicios del mes de María—Apostolado de la Oración

Los cultos consagrados á la Santísima Virgen María, siguen efectuándose en los templos que se citan á continuación, de acuerdo con el siguiente horario:

Iglesia de Nuestra Señora de la Merced, á las 8 a. m.; del Pilar, á las [illegible] p. m.; del Socorro, á las 3 p. m.; [illegible]

INFORMACIONES UTILES

CALENDARIO

[illegible]

FECHAS HISTORICAS

28 de Noviembre

1783—Nacimiento de Brandsen—Nace en París, Carlos Luis Federico Brandsen, guerrero inteligente y valeroso de la independencia argentina. Como Brown y como tantos otros guerreros ilustres, adoptó por patria á la República Argentina, para servirla con las armas en defensa de sus ideales de libertad.

1817—Medalla de Salta—El director de las Provincias Unidas del Río de la Plata, para premiar á los defensores de Salta, decreta una medalla con la inscripción siguiente: "Al mérito en Salta 1817".

1819—Combate de Puna—El almirante de la escuadra chilena, lord Cochrane, remonta el río Guayaquil con la fragata "O'Higgins" y llega á la isla de Puna. Encuentra dos buques españoles y con un vivo fuego los obliga á arriar banderas.

Los buques rendidos y luego apresados fueron el "Aguila", de veinte cañones y "Virginia", de diez y seis.

La marinería del "O'Higgins", se apodera el mismo día de la isla de Puna.

1821—Pronunciamiento de Panamá—En el istmo de Panamá tiene lugar un pronunciamiento patriótico por el que dicho territorio se incorpora á la nueva República de Colombia.

1829—Disolución de un Senado consultivo—El general Juan José Viamont, nombrado gobernador interino de la provincia de Buenos Aires, disuelve el Senado consultivo que en circunstancias especiales se había reunido por su orden.

El general Viamont declaró que había llegado el momento de restituir sus instituciones á la provincia.

1840—Batalla del Quebracho Herrado—El general Lavalle que se retiraba con su ejército para el interior de la República, es alcanzado por el general Manuel Oribe, en el departamento de San Juan (Córdoba).

Oribe, con un ejército de Rosas, la derrota completamente en la batalla del Quebracho Herrado.

Lavalle dejó en su retirada, mil quinientos hombres de sus fuerzas, toda la artillería y las municiones. Quedó prisionera del enemigo, la infantería que mandaba el coronel Pedro José Díaz, quien al recibir orden de retirarse, dada por Lavalle, cuando todo estaba perdido, contestó terminantemente: "El coronel Díaz muere donde mueren sus soldados". Luego se rindió después de recibir garantías para su gente.

1841—Batalla de Caaguazú—El general José María Paz, con un ejército que había formado en Corrientes, y del que tenía la dirección, con acuerdo del gobierno, derrota al general Pascual Echagüe, que había invadido la provincia con fuerzas entrerrianas.

El encuentro fué reñido y sangriento. Echagüe dejó en el campo 800 muertos, 1.000 prisioneros, toda su artillería, armamento y municiones.

BOLETIN DEL DIA

Servicio general de correspondencia

Se despachará correspondencia:

Mañana, á las 8 a. m., para Santos y Europa, en el "Lombardía" (sin alcance), y á las 10 a. m., para Dakar y Europa, en el "France" (sin alcance); el 30, á las 8 a. m., para Brasil, Canarias y Europa, en el "Oceania" (sin alcance); y el 1o. de Diciembre, á las 8 a. m., para Canarias y Europa, en el "P. de Satrústegui" (con alcance hasta las 3 p. m.)

Se distribuirá correspondencia:

Hoy, de Europa y Canarias, en el "Virginia", con fechas hasta el 7 de Noviembre; y de Europa y Brasil, en el "Ortega", con fechas hasta el 8 de Noviembre, y en el "Cap Ortegal", con fechas hasta el 11 de Noviembre, y el 30, de Europa, en el "Tomaso di Savoia", con fechas hasta el 12 de Noviembre.

Jefe de distrito postal

La dirección de correos y telégrafos ha nombrado jefe del distrito postal del Chubut, al empleado de la oficina central, Lorenzo Meizi.

BOLSA, BANCA Y NEGOCIOS

RESUMEN DE LA SEMANA

Confirmadas las noticias de pérdidas de cosechas de cereales en una parte de la zona Sur de la provincia de Buenos Aires, se ha producido en el mercado un período de prudente expectativa para los negocios, pues es indudable que el daño sufrido producirá, en parte, dificultades en los pagos, cuyas consecuencias alcanzarán á reducido número de casas importadoras, de reconocida solvencia y fuertes, para resistir sin peligro el inesperado contratiempo comercial.

Hay indudablemente pérdidas cuya importancia es aún difícil de calcular. Sin embargo, los exportadores de cereales tienen el convencimiento de que son relativas, en proporción con la gran área sembrada, por saber que la cosecha en otras regiones es buena, debido á las oportunas lluvias protectoras del desarrollo de los sembrados. Por exceso de prudencia no contratan buques los exportadores de lino, trigo y avena para cargar en los meses de Enero y Febrero inmediatos, pues desean conocer mejor el cálculo de lo exportable, para evitar el pago de estadías ó falsos fletes en el caso de no tener carga suficiente disponible en el tiempo señalado en los contratos.

En la exportación de cereales hubo aumento de 23.200 toneladas en la semana.

Esa exportación fué de 114.000 toneladas: 21.000 de trigo; 81.000 de maíz; 3.000 de lino; y 9.000 de avena, contra un total de 90.800 toneladas en la otra semana. De lana se exportaron 11.000 fardos, ó sean mil más. Respecto de este artículo, creyeron conveniente los exportadores esperar para sus compras el principio de los remates coloniales, en Londres, que comenzaron el 23 del actual, con objeto de conocer la tendencia en los precios. Según noticias telegráficas hubo activa demanda de parte de los tejedores ingleses y del continente, sin poderse evitar la baja, que fué de 5 y 10 o|o, según clase. Pero las perspectivas generales de la lana, son buenas, como lo son de la exportación en general, comprobadas con el aumento de buques para el servicio del Río de la Plata, que tienen anunciado diversas compañías de navegación, á lo que se agrega el aviso telegráfico de haber ordenado la "Royal Mail" la construcción de 6 grandes vapores, iguales á los 6 que construyen por su orden los astilleros ingleses, destinados todos al servicio futuro de pasajeros y embarque de carnes enfriadas, con salidas quincenales de Buenos Aires.

La exportación de carnes de frigoríficos argentinos aumenta en forma satisfactoria, dándose preferencia á la enfriada por sus excelentes condiciones para el consumo. La ganadería, en consecuencia, tiene á su favor la demanda de animales vacunos y lanares, con precios satisfactorios.

No disminuye la demanda en los descuentos, la cual es propia de los meses actuales de cosecha, en que resulta insuficiente para todas las necesidades la moneda en circulación. Es ésta una necesidad que anualmente se observa sin intentarse el remedio necesario. En Norte América fué autorizada últimamente la emisión extraordinaria de moneda con garantías especiales que darían los Bancos, para ser retirada cuando terminen las necesidades imperiosas de la circulación, que se producen por las transitorias de las cosechas. La tasa bancaria está firme por efecto de la demanda, cobrándose 7 o|o al año en los pagarés de comercio y de 8 á 9 o|o en las letras de particulares. El Banco de la Nación hace descuentos comerciales á 6 1|2 por ciento en algunos casos, y cobra 7 o|o en letras de amortización trimestral.

Los cambios sufrieron depresión en la semana por la demanda extraordinaria de un Banco que cubría lo girado durante algún tiempo. La última cotización de letra comercial á 90 días, fué de 47 15|16 sobre Londres, y de 5.08 [illegible] sobre París. El Banco de la Nación giró á 90 días, 48 1|16 sobre Londres y 5.08 1|2 sobre París. El mercado puede considerarse sostenido y sin temor de baja sensible en los tipos de plaza, por tenerse la seguridad de que será difícil la reacción á la par [illegible] á fin de año. Actualmente las letras de [illegible] procedentes de lana, de productos de frigoríficos y otros artículos de la ganadería y de la agricultura, se ofrecen en forma poco importante, pero dentro de tres á cuatro semanas recibirá el mercado el valioso contingente del cambio de cargamentos de cereales, el cual producirá buen repunte en la cotización, á pesar de que las grandes casas exportadoras prefieran importar oro antes que vender sus letras á tipos elevados.

El movimiento en la Caja de Conversión se redujo al ordinario de las casas de cambio, retirándose del depósito de oro en la semana 16.738.88 pesos. La existencia el sábado era de pesos 184.687.659.62.

Se afirmaron los fletes en vapores disponibles, pagándose 12 chelines de San Lorenzo, órdenes, y 10 chelines de Buenos Aires. Las dudas que se tienen, respecto de la cantidad de cereales que puedan exportarse, es causa del poco interés actual para contratar buques á cargar en Enero y Febrero. En lo poco que se hizo se pagaron 13 y 13 1|2 chelines, en los ríos, órdenes.

La Bolsa se mantiene indecisa, con días de buen movimiento y muchos de inactividad. Los precios continúan dudosos. Los títulos de renta tienen buen mercado; los de la especulación pasan por serias dificultades. En la semana hubo las siguientes diferencias: La cédula argentina subió 60 centavos; la serie H subió 40 centavos; la K subió 50 centavos y la L subió 20 centavos. El 6 o|o en Buenos Aires, primera serie, subió 10 centavos, y la segunda serie bajó 60 centavos; el 5 o|o del Banco de la Provincia bajó 50 centavos; las acciones del Banco del Comercio subieron 1.60; las del Banco Español bajaron 4 puntos; las del Banco Comercial Italiano, subieron un punto; las de los Quebrachales Fusionados bajaron 1.20; las de la Sociedad Argentina de Edificación, subieron 5 puntos; las de Catalinas, bajaron 30 centavos; las de The River Plate Quebracho, bajaron 5 centavos; las de The Smithfield, bajaron 10 centavos; las obligaciones del Banco El Hogar Argentino bajaron un punto; los certificados de 80 o|o del mismo Banco, bajaron 15 puntos, y los de 60 o|o del Banco Francés, subieron 5 puntos.

SEMANA AGRICOLA y GANADERA

RESUMEN GENERAL

Mercado de lanas—Precios en la plaza y en Europa—Exportación de textiles—Cueros vacunos y lanares: sus cotizaciones—Mercado de productos varios ganaderos — La producción harinera—Mercado de cereales—Precios corrientes del trigo, lino, maíz y avena en la plaza y en el exterior —La exportación agrícola — Mercados de haciendas para consumo y exportación.

MERCADO DE LANAS

Lana madre—Durante la semana el mercado pasó por un período de indecisión, del que parece tendiera á salir. Los dos primeros días trascurrieron en plena calma, á la espera de los remates de Londres, y el miércoles el malestar se hizo sentir con mayor fuerza, á causa de haberse recibido la noticia que éstos se habían suspendido.

No faltaron, con tal motivo, impresiones pesimistas, al extremo de darse como cierto que los remates no se habían efectuado por falta de interesados; lo que no ha sucedido, pues aquellos dieron comienzo el citado día con bastante concurrencia de compradores y activa demanda para todo en general, excepto para la gruesas "inferiores", y sin que los precios acusaran variación sensible sobre los del último remate de Octubre.

Esa noticia tuvo, como era lógico, que así sucediera, repercusión en nuestra plaza, por cuanto el jueves pudimos notar un estado más en armonía con las cifras de Londres, pues vióse á ciertos compradores operando con mayor interés que en días anteriores.

La demanda se hace sentir para todas las finas buenas, superiores y especiales, claras, limpias, y bien acondicionadas, cualquiera que sea su calidad y procedencia y con precios sostenidos.

Lo que no despierta interés, y cuya colocación es laboriosa, son las lanas inferiores y defectuosas, principalmente esas gruesas, oscuras y grises, como así mismo finas, oscuras, cargadas de semillas, que para realizarlas hay que aceptar precios que no guardan relación con los que se pagan por las buenas; tal es, en general, el estado en que por hoy se encuentra nuestro mercado.

En particular, diremos que las cruzas Lincoln, medianas y finas son siempre las que tienen más compradores.

En cuanto á las cruzas Lincoln gruesas también se solicita todo lo que no tenga defectos, y aún teniendo alguno, siempre que la lana sea clara, su venta es relativamente fácil.

Las partidas de mestiza fina (Rambouillet), de buena á superior, tanto en calidad como en sus condiciones, tienen siempre colocación fácil dentro de los precios anotados.

Lanas de borregas—El mercado para esta clase no ha seguido la misma corriente que para la fina madre, pues la demanda se mantuvo activa sin que decayera un solo día.

La venta es para todo en general, fácil á los precios, comparándolos con los de la semana anterior, no señalan variación, quedando sostenidos.

Lanas de Entre Ríos y Corrientes—Continúan entrando fuertes partidas de esta procedencia, las que, en su mayor parte, [illegible] igual que en semanas pasadas, quedan sin realizarse.

Sin embargo, las ventas efectuadas en esta semana fueron de alguna importancia, pero no en relación al stock que hay en el mercado.

[illegible] las lanas de [illegible] procedentes no [illegible] pero las [illegible] á todos sus tenedores, de aquí que mucho queda sin venderse.

De Mercedes (Corrientes), se vendió una partida de cruza Lincoln fina, á 12 pesos, y la mestiza fina (Rambouillet) de este mismo lote, á 11 pesos. Estas lanas eran de un rendimiento excepcional á causa de haber sido lavadas [illegible] esquiladas.

De Entre Ríos, también se hizo una venta excepcional de cruza Lincoln fina á 12 pesos, y la mestiza fina (Rambouillet), á $ 10.50.

En Europa el estado de los mercados de lanas se resume como sigue:

Amberes—Abrieron los remates de Londres con precios irregulares, atendiendo las ofertas hechas con alguna indecisión á pesar de la gran animación que había.

Las cruzas y merinos especiales no han variado sus precios, comparados con los últimos remates de principios de Octubre; pero las clases menos buenas no son tan solicitadas, apreciándose una baja de 3 y 1|2 o|o para las más finas y 5 o|o para las más gruesas.

El catálogo ofrecía un surtido mediocre.

Amberes—Los remates continúan muy concurridos, pero relativamente con pocos compradores decididos; no ha habido variación de precios en el curso de las ventas.

La situación industrial permanece tranquila y los negocios son moderados.

La especulación se halla alejada del mercado, especialmente en Inglaterra, prefiriendo esperar el desenvolvimiento de la política interna.

En los Estados Unidos, la animación comercial deja mucho que desear, y los pocos negocios son hechos á costa de concesiones.

En los principales mercados del exterior, las lanas argentinas se cotizaron durante la semana á los siguientes precios, por kilogramo, en francos:

Amberes: lana tipo B, para Diciembre, 6.05 francos; para Marzo, 5.75 francos.

Roubaix: lana tipo único; para Diciembre, 5.95 francos; para Marzo, 5.72 1/2 francos.

Havre: lana merina para Diciembre, 1.67 francos; para Marzo, 1.72 francos.

Havre: lana cruza; para Diciembre, 2 francos; para Marzo, igual precio.

El movimiento de lanas en el Mercado Central de Frutos, durante la semana próxima pasada y en la misma de 1909, arroja las siguientes cifras:

	1910	1909
Entrada total	26.930.212	21.221.468
Salida	16.781.669	15.711.189
Existencia	10.146.643	5.510.295

En los mercados de esta plaza las lanas de la campaña Sur y Oeste de la provincia de Buenos Aires, se cotizaron á los siguientes precios durante la semana próxima pasada, por 10 kilogramos:

Lana madre cruza Lincoln, fina, especial, de pesos 11.10 á 11.40; id id id superior, de 10.30 á 10.70; id id id buena, de 9.50 á 9.80; id id id regular, de 8.40 á 8.50; id id id inferior, de 7.50 á 8 pesos.

Cruza Lincoln, mediana, especial, de pesos 10.30 á 10.50; id id id superior, de 9.70 á 10; id id id buena, de 8.90 á 9.20; id id id regular, de 8 á 8.50; id id inferior, de 7.50 á 7.70.

Cruza Lincoln, gruesa, especial, de 9 á 9.20; id id id superior, de 8 á 8.50; id id id buena, de 7.80 á 8.20; id id id regular, de 7.20 á 7.50; id id id inferior, de 6.80 á 7.

Mestiza fina Rambouillet, especial, de 9.30 á 9.50; id id id superior, de 8.70 á 9.10; id id id buena, de 8 á 8.50; id id id regular, de 7.10 á 7.70; id id id inferior, de 7 á 7.20.

Lana de borregas, cruza Lincoln fina, especial, de pesos 9.60 á 9.80; id id id superior, de 9.10 á 9.40; id id id buena, de 8.30 á 8.80; id id id regular, de 7.80 á 8; id id id inferior, de 7.30 á 7.70 pesos.

Cruza Lincoln mediana, especial, de pesos 9.10 á 9.20; id id id superior, de 8.30 á 8.80; id id id buena, de 7.80 á 7.90; id id id regular, de 7.20 á 7.50; id id id inferior, de 6.80 á 7.

Cruza Lincoln gruesa, de pesos 8.60 á 8.80; id id id superior, de 8.10 á 8.40; id id id buena, de 7.30 á 7.80; id id regular, de 6.70 á 7; id id id inferior, de 6.30 á 6.50.

Mestiza fina Rambouillet, especial, de pesos 8.10 á 8.40; id id id superior, de 7.60 á 7.90; id id id buena, de 6.80 á 7.30; id id id regular, de 6.20 á 6.50; id id id inferior, de 5.80 á 6.

Lana negra, de pesos 6.30 á 7.30.

Lana de barrigas, de pesos 3.80 á 5.30.

Lana de corral, de pesos 1 á 2.

MERCADO DE PIELES

He aquí las operaciones que se deducen del estado de este mercado durante la semana que acaba de terminar:

Pieles lanares de campo—No obstante haber sido bastante escasas las entradas, la plaza estuvo durante los primeros días algo encalmada, pero el jueves, con órdenes mejores, los compradores operaron con bastante actividad, recobrando la plaza la animación de la semana pasada, y los precios que algo habían aflojado, volvieron á afirmarse.

La demanda es hoy para todo en general, pero los compradores buscan siempre con preferencia los lotes de lana pareja y al mismo tiempo que estén bien proporcionados.

Partidas excepcionales, procedentes de la zona Sur de la provincia de Buenos Aires y compuestas de pieles con lana cruza Lincoln fina y mediana, con cuatro veces más cantidad de consumo defectuosos, mortecino, piel colorada, que consumo bueno se pagaron hasta pesos 0.85.

Son de venta relativamente laboriosa las partidas desparejas, ó sea aquellas que tengan mucha piel con lana atrasada.

Añadiremos que el Mercado Central de Frutos continúa cerrado para la recepción de cargas de pieles y cueros por ferrocarril.

Pieles de corderitos—Este producto no ha experimentado cambio alguno; lo que entra encuentra fácil colocación dentro de los precios anotados, buscando los compradores, con preferencia, los lotes de pieles cruzas.

Pieles lanares de Entre Ríos—Lo poco que de esta procedencia entró vendióse fácilmente, y los precios obtenidos no acusan diferencia con los de la semana pasada, quedando sostenidos y sin haber existencia en plaza.

Cueros vacunos — Trascurrió la semana sin que se produjera variación alguna en este producto, pues tanto la demanda como los precios se mantuvieron á la misma altura de la anterior.

Interés hay para todo, lo mismo para los lotes de matadero y consumo de campo como para mortecino, sin hacer entre ambos diferencias sensibles de precios.

Hay compradores que buscan partidas de cueros de peso, y otros que las buscan de cueros livianos.

Como ventas excepcionales, conocimos: un lote de 100 cueros con 30 por ciento de pesados, á pesos 12.50; otro con las mismas proporciones, pesos 12.40.

Una partida de 150 cueros con algunos inservibles y con 25 por ciento de pesados, se colocó á pesos 12.10, y otras, sin inservibles, pero con 10 y 15 por ciento de los últimos, se realizaron á pesos 12.

Continúan muy solicitados los cordobeses y patagoneses, habiéndose pagado hasta pesos 12.50.

En correntinos sólo conocimos una venta de 100 cueros á pesos 11.50 con tora completa.

En santafecinos algo se operó, pagándose hasta pesos 11.30.

Cueros de becerros y nonatos — No hay variación alguna que señalar en estos productos, pues se están colocando dentro de los mismos precios de otras semanas.

En los demás productos pecuarios y de la caza, no mencionados en esta reseña, no tenemos que hacer observaciones, pues se están colocando corrientemente, á los precios que detallamos más adelante.

Los cueros vacunos se cotizaron á los siguientes precios, los 10 kilogramos:

Cueros vacunos de campo, consumo, superiores, de $ 11.70 á 11.90; id buenos, de 11.30 á 11.60; id regulares, de 10.80 á 11.10; id inferiores, de 10.50 á 10.70.

Cueros vacunos de campo, mortecinos, superiores, de 11.60 á 11.80; id buenos, de 11.20 á 11.50; id regulares, de 10.70 á 11; id inferiores, de 10.40 á 10.60.

Cueros vacunos de matadero, superiores, de $ 11.70 á 11.90; id buenos, de 11.30 á 11.60; id regulares, de 10.80 á 11.10; id inferiores, de 10.50 á 10.70.

Cueros vacunos, pesados, de más de 15 kilos, de $ 8.70 á 10; id becerros, según condición, de 9.50 á 10.20; id nonatos id id, de 8.50 á 9.20.

CUEROS DE POTRO DE CAMPO

Los precios corrientes, cada uno fueron como sigue:

Cueros potro, de campo, buenos, de $ 5.70 á 5.80; id regulares, de 5.40 á 5.60; id inferiores, de 5.20 á 5.30; id potrancas, según condición, de 2.60 á 2.90; id potrillos, de 0.30 á 0.35.

PIELES DE NUTRIA

Se vendieron á los siguientes precios, por kilogramo:

Superiores, de $ 9.70 á 10; buenas, de 8.80 á 9.30; regulares, de 7.70 á 8.20; inferiores, de 7 á 7.30.

GORDURAS

El sebo estilo de embarque, en pipas y bordalesas, obtuvo desde $ 3.50 á 3.70 los 10 kilogramos; el de campo de 3.40 á 3.60, y el en rama ó pisado de 2.45 á 2.85.

PLUMAS DE AVESTRUZ

Las sin martillo, según calidad, se cotizó desde $ 6.50 á 10.50 por kilogramo; la superior, con martillo, de 5.80 á 6; la buena, de 5.30 á 5.60; la regular, de 4.60 á 4.90, y la inferior de 4.20 á 4.40.

ASTAS

Las astas de novillo, de campo, cerraron á precios que variaron entre $ 50 y 140 el millar, y las de vaca desde 20 á 60.

HUESOS

Los huesos blancos, limpios, se cotizaron desde $ 18 á 22 los 1000 kilogramos, y los inferiores, de 10 á 12.

CERDAS

Las cerdas de la campaña Sur y Suroeste de la provincia de Buenos Aires, se cotizaron á los siguientes precios por 10 kilogramos:

De potro, superior, de $ 15 á 15.50; buena, de 13.70 á 14.40; regular, de 12.10 á 12.80; inferior, de 11 á 11.50.

De vaca, sin maslo, superior, de 10.80 á 11; id buena, de 10.20 á 10.50; id regular, de 9.50 á 9.80; id inferior de 9 á 9.20; con maslo, de 4.50 á 6.50.

VARIAS PIELES

Con mercado firme, las pieles que se citan á continuación se cotizaron á los siguientes precios:

Cueros de lobo, de $ 6.50 á 7 uno; id id carpinchos, de 2 á 2.80 id; id id venados, de 2 á 3 docena; id id ciervos, de 1 á 1.30 el kilo; id id cóndor blancos, de 12 á 13 uno; id id id pardos de 6 á 7 uno.

Pieles de zorro, de $ 0.70 á 1.40 una; id id zorrinos, de 0.20 á 0.50 una; id id cabras, de 10 á 14 los 10 kilos; id id cabritos, de 3.50 á 4 docena; id id gatos monteses, de 0.40 á 0.50 una; id id vizcachas, de 0.30 á 0.60 una; id id macá, de $ 3 á 3.50 docena.

MERCADOS DE CEREALES
EXPORTACION

Trigos—Los mercados de Europa no han ofrecido cambio de importancia con respecto á las cotizaciones de este cereal, manteniéndose siempre sostenida la demanda é interés en efectuar compras, no sólo de mercadería disponible, sino también á los varios plazos de entrega. No son ajenas á esta situación firme las noticias que de aquí se trasmiten con respecto á nuestra próxima cosecha, poco favorables, debido á la sequía que perjudica á los sembrados, principalmente la zona Sur de la provincia de Buenos Aires, que en gran parte puede darse por perdida.

Norte América, obedeciendo á iguales motivos, también ha cotizado en alza.

Nuestro mercado ha seguido bastante activo, realizándose fácil lo llegado, cualquiera fuera la clase y calidad, á precios en relación.

El barletta, superior y especial, la exportación al Brasil y el consumo interno lo solicitan. Se han efectuado negocios de disponible en dársena, con base de 80 kilos, entre $ 8.50 á 8.60.

La exportación á Europa por rusos y húngaro, con la misma base de 80 kilos, ofrece hasta $ 8.40.

Los últimos, inferiores, con pesos específicos bajos, de 60 á 64 kilos, limpios, se han pagado precios entre pesos 6.50 á 7.

Avena—Ha seguido en aumento la demanda para la disponible, siendo muy poco lo realizado. Las superiores de 47 kilos arriba, se han cotizado hasta $ 4.70 en dársena, y las buenas de 45 á 47 kilos, entre $ 4.20 á 4.40.

Semilla de lino — Para la disponible con base de 2 o|o se ha mantenido la cotización alrededor de pesos 19 á 19.20 en dársena.

Las operaciones en el mercado á término por artículo de la próxima cosecha, han revestido más importancia que en las dos anteriores semanas, pero sin que sus cotizaciones acusen variación de importancia.

Los precios de ajuste fijados el jueves, fueron: para Enero, $ 17.50, y para Febrero y Marzo, $ 16.80.

Las noticias que se tenían respecto

... "Sefton", "Camarones", "Neliss..." "Sarmiento", "Pomona".

... — "Broowood", "Rauma", "Mathilde", "Linay", "Evelyn", "Don...", "Cambrie", "Holtby", "Zanoni", "Hilarius", "Londesborough", "Concord", "Hesleydol", "Wyneris", "Oehrisan", "Hermiston", "Albuera", "Exmoor", "Haverstoe", "Langoe", "Tuder Prince", "Hermersberg", "Medomsley", "Doehra".

Dock Sur—"Juan Forgas", "Miguel Gallart", "Asama", "Higland Hope", "Columbus", "Hyacinthus", "Harmodius", "Boliviana", "Santos" (uruguayo.)

SITUACION DE LOS VAPORES CORREOS Y DE PASAJEROS

Mala Real Inglesa

"Avon", salió el 25 de Bahía para ésta.

"Asturias", salió el 25 para Southampton.

"Amazón", salió el 25 de San Vicente para Southampton.

"Araguaya", salió el 25 de Lisboa para Southampton.

"Danube", salió el 27 de Pernambuco para Southampton.

"Aragón", salió el 25 de Southampton.

"Nile", saldrá el 2 de Diciembre de Southampton.

Hamburgo Sudamericana y Hamburg Amerika Linie

"Cap Blanco", salió el 25 para Hamburgo.

"Cap Ortegal", salió de Río de Janeiro el 24 para ésta; llegará el 28.

"Koenig Wilhelm II", salió el 23 de Lisboa para ésta.

"Cap Arcona", en Hamburgo.

"Cap Vilano", saldrá el 30 de Hamburgo.

"Koenig Friedrich August", salió el 19 de Río de Janeiro para Hamburgo.

Messajeries Maritimes

"Magellán", salió el 26 de Dakar para ésta.

"Amazone", saldrá de Burdeos el 2 de Diciembre.

"Cordillère", dique 3; saldrá el 2 de Diciembre.

"Chili", en Burdeos.

"Atlantique", salió el 23 de Río de Janeiro para Burdeos.

La Veloce

"Argentina", salió el 23 de Génova.

"Savoia", salió el 24 para Génova.

"Oceania", dique 4; saldrá el 30.

"Nord América", salió el 13 para Génova.

"América", salió el 13 de Río de Janeiro para Génova.

"Brasile", salió el 20 de Río de Janeiro para Génova.

"Italia", salió el 14 de Génova.

Lloyd Italiano

"Cordova", salió el 21 de Las Palmas para ésta.

"Mendoza", salió el 26 de Las Palmas, para Génova.

"Virginia", salió el 13 de Las Palmas para ésta; es esperado el 28.

"Florida", salió el 28 de Noviembre de Génova.

"Principessa Mafalda", salió el 22 de Río de Janeiro para Génova.

Lloyd Sabaudo

"Principe di Udine", salió el 15 de Santos para Génova.

"Tomaso di Savoia", salió el 26 de Santos para ésta. Es esperado el 30.

"Principe di Piemonte", salió el 14 de Río de Janeiro para Génova.

Société Generale de Transports Maritimes

"Plata", salió el 20 de Marsella.

"Paraná", salió el 19 para Marsella.

"Pampa", salió el 19 de Dakar para ésta.

"Formosa", salió el 14 de Río de Janeiro para Marsella.

Navigazione Generale Italiana

"Regina Elena", saldrá el 1o. de Diciembre de Génova.

"Lombardía", dique 4; saldrá el 29.

"Sicilia", salió el 16 de Barcelona para ésta.

"Principe Umberto", salió el 26 de Noviembre para Génova.

"Re Vittorio", salió el 17 de Génova.

"Umbria", salió el 23 de Santos para Génova.

Trasatlántica Española

"P. de Satrústegui", dique 4; saldrá el 1o. de Diciembre.

"León XIII", saldrá de Barcelona el 3 de Diciembre.

Lloyd Real Holandés

"Hollandia", salió el 17 de Río de Janeiro para Amsterdam.

"Zeelandia", salió el 27 de Vigo para ésta.

"Frisia", dique 4; saldrá el 3 de Diciembre.

VAPORES ESPERADOS

Hoy: ingleses "Iolanthe" y "Rossall" de Cardiff, con carbón; italiano "Virginia" de Génova, con 1.400 pasajeros y carga general; alemán "Cap Ortegal", de Hamburgo, con 635 pasajeros y carga general; alemán "Arensburg", de Bremen, con carga general; íd "Gotha", de Bremen y escalas, con 1.349 pasajeros y carga general.

Mañana: alemán "Pernambuco", de Hamburgo y escalas, con 1050 pasajeros y carga general.

VAPORES A SALIR

Hoy: inglés "Dalecrest", para Dunkerque, con frutos; inglés "Gordonia" para Hull, con frutos; inglés "Hydaspes", para Hamburgo, con frutos; alemán "Corrientes" para el Rosario, á descargar; crucero inglés "Amethyst" para Montevideo.

Mañana: italiano "Lombardía", del dique 4, para Génova, con pasajeros y carga; francés "France", del dique 4, para Marsella, con pasajeros y carga; sueco "Oscar II", para Stockolmo y escalas, con frutos.

COSTA SUR

Mañana saldrá para Comodoro Rivadavia y escalas, con pasajeros y carga, el vapor "Patagonia".

—Entró ayer en la dársena Sur el vapor "Sarmiento", de los puertos del Sur, con pasajeros y carga.

VAPORES EN VIAJE

"Avon", inglés, de Southampton para ésta, llegará hoy á Río de Janeiro.

"Barcelona", español, de Barcelona para ésta, salió ayer de Cádiz.

"Oronsa", inglés, del Callao para Liverpool, salió ayer de Pernambuco.

Hoy son esperados en Montevideo: inglés "Wenvoe" de Newport, sueco "Oscar Fredrik" de Gothenburg, inglés "Julia Park" de Glasgow, íd "Potaro" de Hull.

VAPORES DE LOS RIOS

Se esperan hoy: "Madrid" y "Triton" de Montevideo, "Viena" del Salto y escalas, "Luna" del Carmelo, "Astrea" de Gualeguay.

Salen hoy: "Berlín" y "Viena" para Montevideo, "Rivadavia" para el Uruguay.

PUERTO DE MONTEVIDEO

Llegaron los vapores: alemán "Arensburg" de Bremen, íd "Cap Ortegal", de Hamburgo, íd "Gotha" de Bremen, inglés "Ortega" de Liverpool, italiano "Virginia" de Génova.

REGISTRO DEL ESTADO CIVIL Y ELECTORAL

Oficina principal: Tucumán 854; sección 1a., Rivadavia 8151; sección 1a. (sucursal), Esquiú 172 (Nueva Pompeya); sección 2a., Monteagudo 12; sección 3a., Iriarte 566; sección 4a., Almiranta Brown 1078; sección 5a., Fray Cayetano 65; sección 6a., Belgrano 4129; sección 7a., Humahuaca 1032; sección 8a., Rincón 1454; sección 9a., Corrientes 3135; sección 10a., Alberti 340; sección 11a., Azcuénaga 457; sección 12a., Santiago del Estero 941; sección 13a., Bolivar 669; sección 14a., Lavalle 1485; sección 15a., Malabia 261; sección 16a., Juramento y Cuba (municipalidad); sección 16a., Baunes 185; sección 17a., Federico Lacroze 2469; sección 18a., Charcas 3747; sección 19a., Larrea 1218; sección 20a., Uruguay núm. 1036.

Los nacimientos deben ser declarados por el pariente más cercano ó por la partera, dentro de los tres días de producidos, bajo pena de multa ó prisión.

Inscripciones de ayer

MATRIMONIOS

Sección 1a.—Ernesto Cerri, italiano, relojero, con María Luisa Regueira, oriental, Castro Barros 1987.

Sección 4a.—Manuel Olivari, argentino, contratista, con Adela Daineie, argentina; Ricardo F. Viña, argentino, fogonero, con Luisa A. Bonari, argentina; Fernando Hernández, oriental, estibador, con Salustiana A. Oleata, oriental; Juan Rui, italiano, cocinero, con Concepción Partesano, italiana; Victor M. Jache, oriental, conductor, con Rosalía Palma, italiana; Juan Lepera, argentino, calderero, con Teresa Lepera, italiana.

Sección 10a.—Bernardo Capellano, italiano, zapatero, Venezuela 1933, con Josefa Stamato, italiana, Venezuela 1933; Enrique de Marlino, argentino, empleado, Sarandí 159, con Clotilde Palmira Spinetto, argentina, Sarandí 159; Germán Rubio, español, albañil, Arroyo Pinazo (Buenos Aires), con Agustina Romo, española, Moreno 1941; Pedro Bethencourt, español, comerciante, Montes de Oca 1834, con Justa Bethencourt, española, Matheu 670; Pedro Durán, español, empleado, B. Mitre 2269, con Mercedes Redondo, argentina, Belgrano 2025.

Sección 15.—José Fontán, español, conductor, con Marcelina Olazar, argentina; Fermín Cures, argentino, comerciante, con Rosa Bertelline, argentina; Juan Bautista Carpanelli, argentino, mecánico, con Emilia Vitale, italiana.

DEFUNCIONES

Sección 1a.—Domingo Ceccaro, 6 meses, argentina, Castro Barros 1264; Angel Rafael, 1 año, argentino, Doblas 1552.

Sección 3a.—Hermenegildo Annibali, 61 años, italiano, Piedras 1926; Francisco P. Cánepa, 17 años, argentino, Azara 238; Delia M. Artigue, 1 mes 8 días, argentina, San Antonio 580; Orestes Mela, 43 años, italiano, hospicio Las Mercedes; Manuel Aladro, 17 años, argentino, hospital Rawson; N. N., hospital Rawson.

Sección 4a.—Salvador Di Donato, 40 años, italiano, Senguel 301; Colomba M. de Montán, 91 años, italiana, Rocha 465; Lorenzo R. Coda, 1 año 6 meses, argentino, Senguel 343; Rosario Naranjo, 3 meses, argentina, Presidente 531; Manuela V. D. de Lapalma, 24 años, argentina, Australia 179.

Sección 5a.—Julio Mario Dupla, 2 años, argentino, Provincias Unidas 3137; Isabel Campos de Narbona, 70 años, argentina, Bacacay 2601; Rosario Santiqui de Alberti 67 años, argentina, Nazca 955.

Sección 6a.—Catalina C. Mac. D. de Power, 65 años, irlandesa, Rivadavia 4548; Rosario A. Caratozzolo, 3 años, argentina, Carlos Calvo 3682; Teodoro Rodríguez, 1 año y 10 meses, español, Mármol 876.

Sección 9a.—Eduardo E. Pelfeado, 5 meses, argentino, Alsina 3049.

Sección 10a.—Manuel I. Gutiérrez 33 años argentino, Jujuy 564; Francisca P. de Guarosci, 80 años, italiana, Venezuela 2200.

Sección 11a.—Aída Kamiser, 2 meses, argentina, Junín 418; Ana Romero de Martínez, 60 años, argentina, Río Bamba 542.

Sección 14a.—Clara Pérez de Pazos, 68 años, española, C. Pellegrini 564.

Sección 15a.—Abelardo Aníbal Tiola, 1 mes, 16 días, argentino, Morán 2987; Domingo Nicolás Macció, 1 año, 1 mes, argentino, Zamudio 1340; Catalina L. de Salaberry, 46 años, española, hospital Torcuato de Alvear; Rosa Castro, 7 años, argentina, Guevara 1308.

Sección 18a.—María G. R. Pluma, 3 meses, 15 días, argentina, Guayanas 523; María Luisa Rabinovich, 19 años, rusa, hospital Juan A. Fernández.

Sección 19a.—Rosa di T. de Villullo, 28 años, italiana, hospital de Clínicas; Teresa Borra, 24 años, argentina, Laprida 1969; Bernarda Follakoff, 19 años, argentina, Pueyrredón 1078; Dionisio Quesada, 59 años, argentino, Charcas 1908; N. Gallo, Anchorena 1886.

SECCION SOLICITADAS

TOS CONVULSA O CUALQUIERA otra tos, curación segura con el maravilloso jarabe Antiferina. Venta en grandes boticas y Corrientes 641.

SI USTED TIENE TOS ES PORQUE quiere. Las pastillas del doctor Puy, curaran toda clase de tos en pocas horas.

TOS CONVULSA — CURA RAPIDA y sin peligro con el FERICIDA.

SIDRA CHURRUCA — EXQUISITO vino de manzana. Es un agente de inmunidad contra la piedra, á causa de las propiedades que tiene de aumentar la orina y disolver aquélla, lo que es debido á la riqueza de carbonatos alcalinos que encierra. En venta en las más importantes casas del ramo en toda la República.

SECCION NOTABLES

Polvos Morris

PARA LA CURA DE AVES CASERAS

Llamamos la atención de los avicultores sobre el uso de los Polvos Morris para curar y prevenir las enfermedades en las aves caseras. Por instrucciones y precios dirigirse por carta, adjuntando estampilla de cinco centavos á

M. FIGALLO y Cía.—Buenos Aires, Calle MAIPU 212

GRATIS

SEGUNDO CONCURSO

de los Cigarrillos **Vuelta Abajo** de 20 y 30 centavos

en BUENOS AIRES, por MARQUILLAS VACIAS

OBSEQUIOS A LOS FUMADORES

de 20 centavos	de 30 centavos
Un obsequio de $ 1.000 m/n.	Un obsequio de 80 £
Un obsequio de $ 300 m/n.	Un obsequio de 30 £
Un obsequio de $ 200 m/n.	Un obsequio de 20 £

CONDICIONES

Los premios serán entregados á aquellos que presenten ó remitan por correo como impreso certificado á MITRE 103, Avellaneda (Barracas al Sud), una cantidad de marquillas vacías de los cigarrillos VUELTA ABAJO de 20 ó de 30 centavos, cuyas dos últimas cifras sean iguales á las dos últimas de los premios Primero, Segundo y Tercero de la Lotería Nacional del Millón á jugarse á fines de Diciembre próximo.

(Por ejemplo: si se quiere concurrir con el número 28, es necesario remitir 28 marquillas; si con el número 61, 61 marquillas, etc. Ahora, si se desearé presentarse con cualquiera de los números 00, 01, 02, etc., hasta el 09, deben entregarse ó mandar 100, 101, 102, etc., hasta 109, las dos últimas cifras de las cuales corresponden á las terminaciones antedichas).

Los concurrentes podrán presentar cuantas combinaciones deseen, debiendo éstas oscilar de 10 á 109, entre cuyas cifras están comprendidas todas las terminaciones posibles.

En el caso de que varios concurrentes acertaran un solo premio, éste se sorteará entre ellos por ante escribano público.

Si dos ó más premios terminaran en un mismo número, el de mayor valor será sorteado primeramente entre los acertantes y el que resulte agraciado no entrará en el sorteo del siguiente premio.

En cambio de los paquetes de marquillas se entregará ó remitirá por correo un vale que los agraciados deberán utilizar para recoger el obsequio que les hubiere correspondido.

Los paquetes de marquillas deben venir bien cerrados y sobre ellos un papel que indique la cantidad y nombre y domicilio del concurrente.

El concurso se clausurará el día 10 de Diciembre próximo á las 12 m; y desde el 15 se expondrá al público en el mismo local, MITRE 103, Barracas al Sud, la lista de todos los concurrentes y el número de cada porción de marquillas que tengan entregadas.

P. S. — Ruego á los que deseen entrar á Concurso, comiencen á remitir desde hoy mismo las combinaciones de marquillas con que piensen presentarse, á objeto de evitar las aglomeraciones de entregas que resultaron en el Concurso pasado.

León Durán.

SEGUROS

"LA ESTRELLA" Y "AMÉRICA"

Compañías Argentinas que únicamente aseguran

RIESGOS DE INCENDIOS Y FLUVIALES-MARITIMOS

Dirección general: Rivadavia 559

Garantías que ofrecen á los PROPIETARIOS COMERCIANTES INDUSTRIALES y ARMADORES

Capitales suscriptos	$ 2.500.000.—
Capitales efectivos	" 2.250.000.—
A integrar	" 250.000.—
Capitales efectivos en 1912	" 2.500.000.—
Fondos de reserva	" 820.297.14
Premios y rentas anuales	" 1.500.000.—

Pólizas liberales y premios moderados

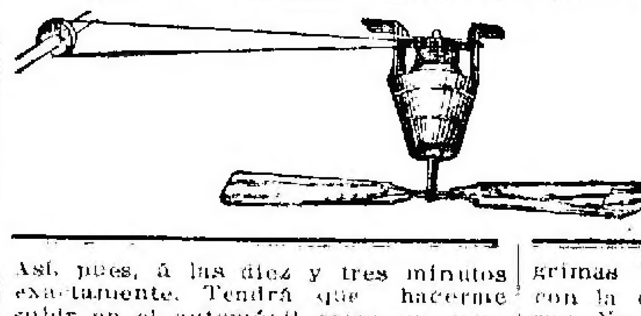

VENTILADORES

Exclusivos para fábricas y talleres que usan fuerza motriz.

A. Caldera, Victoria 1389

Dr. M. KUTYN

Dentista norteamericano. Diplomado en las universidades de Nueva York, Búfalo, y Buenos Aires. Dentaduras sin paladar, extracciones sin dolor, últimos adelantos. Cerrito 67. v30

Tratamiento nuevo de las

HERNIAS

EL "SANGLUM" ELASTICO PATENTADO

resultados positivos, sin molestias en ambos sexos y á toda edad. Instituto de Especialidades Ortopédicas, Corrientes 619.—Fajas contra la obesidad. Medias elásticas. 1p

Doctor BALIÑA

Jefe del servicio de enfermedades de piel y anexas del Hospital Español. Vías urinarias; Bmé Mitre 1056, de 1 á 4 p. m. 1p

Dr. BULLRICH profesor supl. de clínica médica y jefe de clínica de la Facultad, médico del Hospital San Roque. Corazón, aparato circulatorio y sangre. RODRIGUEZ PEÑA 1284, de 1 á 3. Rayos X.

EL MÉDICO DEL HOGAR

POR EL DR. LUIS AGOTE
PROFESOR DE LA UNIVERSIDAD DE BUENOS AIRES

Esta obra de 450 páginas, contiene todos los conocimientos medicinales de utilidad práctica para las familias.

Remítase $ 3.50 ó su equivalente á los Sres. M. Pastor y Cía., Buenos Aires, Calle Pavón 1064 y le será enviado franco de todo gasto, á cualquier punto de la República.

ENFERMEDADES SECRETAS

y de la vejiga, riñones. Curación radical y rápida. Dr. FERULANO, de vuelta de Europa con diploma especial de la Facultad de París Tucumán 696. Consultas de 8 á 10 a. m., 1 á 5 y de 7 á 8 p. m. Los domingos, de 7 á 10 de la mañana. v10d

Dr. Roa

De regreso de Europa de las principales clínicas. Atiende especialmente enfermedades del estómago, intestinos é hígado. De 2 á 5 y de 7 á 8. Corrientes 1677 v24

AJENJO ... BERGER

Dr. MESTRE DE LAROQUE

Sero diagnóstico de la "avaria", método Wassermann para determinar si un enfermo está curado ó nó. Consultas de 2 á 5 p. m. Días feriados, de 10 á 11 a. m., Florida 248. v30

TUBERCULOSIS

Curación radical, suero, aire libre del campo. Sanatorio Inglés, Temperley, F. C. S., á 20 minutos de Buenos Aires. v3d.

Dr. Correa Cordero Médico partero, cura las hemorragias y enfermedades de la matriz sin operación cruenta. Consultas de 12 á 2 p. m., INDEPENDENCIA 1616. v12d

Dr. CABAUT

Del Hospital de Clínicas. Se ocupa especialmente de cirugía. Trasladó su consultorio á Charcas 2123. Consultas de 4 á 5 p. m. v4d

SANATORIO ITALIANO

PERU 443

U. Teléf. 3254, Av. — Coop. 4237 C.

DIRECTOR:

PROFESOR Dr. A. TEDESCHI

Instalaciones completas para cirugía general. Especialidad en enfermedades de señoras—RAYOS X — ELECTRICIDAD—Servicio médico permanente. pm

Dr. LLAMES MASSINI

Profesor de la Facultad de Medicina. Especialista en partos y enfermedades de señoras. Consultas de 3 á 5. Maipú 878. v6d.

Dentista cirujano.—S. SANIEGO.—Dientes fijos sin paladar. Emplomaduras. Extracciones sin dolor.—INDEPENDENCIA 1408. v6dlo.

DR. O'FARRELL

Especialista en enfermedades de señoras y partos. De regreso de Europa ha reabierto su consultorio, Tucumán 755, de 1 á 3. v30n

Dr. RUIZ GUTIERREZ

Médico director del Instituto Policlínico y especialista en las enfermedades secretas de ambos sexos y de la piel, matriz y vejiga, riñones, estómago, reumatismo y afecciones nerviosas. Curación rápida, segura y radical por un sistema especial. Aplicaciones eléctricas con nuevas y completas instalaciones, Rayos X Roentgen. CANGALLO 1680. Consultas todos los días de 9 á 12 y de 2 á 7 p. m.

Dr. W. TELLO

Ex profesor de oídos, nariz y garganta, en la Facultad de Buenos Aires, y Julio Tello, dentista. Consultorio: calle Lavalle número 1053. De 1 á 4. d. p. m.

Dr. JUAN CARLOS LACROZE

Especialista del hospital San Roque. Enfermedades de los riñones, vejiga, próstata, uretra, etc., y secretas de ambos sexos. CERRITO 416, de 2 á 5 de la tarde. v17d

Dr. Noceti

Del Hospital de Clínicas. Enfermedades de los OJOS y ANTEOJOS, Maipú 535 de 1 á 4 p. m. alt-perm.

Dr. GOYENA

Del hospital de Clínicas — Jefe de clínica médica de la Facultad — Enfermedades del estómago, intestinos (colitis) é hígado. De 2 á 4 p. m., SAN JOSE 630. v19d.

Hemos determinado extender nuestro negocio EN LA

República Argentina

Con larga y especial experiencia, estamos eficazmente equipados con instalaciones y fábrica ultra modernas, las que nos ponen en condiciones de poder cumplir exactamente con las necesidades :: :: locales de nuestros clientes :: ::

Se necesitan Agentes solventes adonde no los haya todavía

Pidan catálogos en español

The Lacre Motor Car Co. Ltd.

OFICINAS EN LONDRES

78 York Road Kings-Cross, London.

Fábrica, Letchworth, Inglaterra.

Cablegramas:	Clave:
á "Unbaffled" London & Letchworth England.	A. B. C. 5a. edición.

—::—

Dr. ROCHE Especialista, jefe de servicio de piel y secretas del Hospital Francés. Vías urinarias, radioterapia. TUCUMAN 710. Consultas de 2 á 6 p. m. v10d

Doctor F. A. OSCAMOU

Garganta, nariz y oídos, Cangallo 1032. U. Teléf. 1347, (Libertad) Consultas de 2 á 5 p. m. v18dlo.

El mejor Alimento para los Niños

los anémicos, los convalecientes, los ancianos y todos los que tienen necesidad de fortificantes.

RACAHOUT de los ARABES

DELANGRENIER

10, rue des Saints-Pères, París, y Farmacias

(8)

PESQUISA CIENTIFICA

Ella casi se sonrió, llena de confianza ciega en el honor de su hijo. Aunque sorprendida del misterio que rodeaba la aventura, ya que Enrique no corría ningún peligro físico, la madre no podía entrever sino un resultado feliz. Sin embargo, quería preguntar más. Miguel la previno con vehemencia.

—Te ruego que no me preguntes más, ya que no puedo decirte nada y tu hijo está materialmente sano y salvo; no querrás obligarme á la astucia ó al equívoco.

—¿Le has visto de veras?, repitió la señora Delorme porque ésto la tranquilizaba más que todo lo demás.

—Te digo que le he visto.

Ella suspiró, concibiendo que él no diría nada más. Además, la entrada de Luciana distrajo la conversación. Menos inquieta que su madre, porque con el optimismo de su edad, ella no se había figurado sino débilmente una desgracia, Luciana presentaba facciones reposadas por el sueño. Sin embargo, sus ojos estaban animados, su boca revelaba la impaciencia, y preguntó:

—¿Ha vuelto tarde Enrique?

—Enrique no ha vuelto—respondió vivamente Miguel, ó al menos yo no le he hablado sino un instante, pero te ruego que no me interrogues.

No le costó mucho trabajo obedecer á ese deseo. Para ella, desde que su tío había hablado á Enrique, todo volvía al orden: con su carácter aventurero, no le disgustaba un asomo de misterio.

Miguel se desayunó á toda prisa con una taza de café y unos bizcochos. Después dijo á su sobrina:

—Tendrá necesidad de ti.

La llevó al laboratorio. Allí ella preguntó:

—¿No hay noticias, tío Miguel?

Ella dirigió su mirada á la casa de la señora Lussac. Toda la exaltación de la víspera volvía á su mirada. Miguel la contemplaba con admiración indulgente.

—No. La investigación ha quedado más ó menos como la hemos dejado. No se tiene ninguna indicación precisa. Luciana, vas á ayudarme á aclarar una hipótesis. Si se comprueba, tendremos quizás una pista.

—¿Qué hay que hacer?, preguntó ella con los ojos brillantes de ardor.

—Eres muy nerviosa—dijo él. ¿No me has dicho algunas veces que tu amiga Paulina es muy resuelta?

—Sí, señor.

—¿Y que le gustan las aventuras?

—Sí, señor.

—¿Tiene siempre su automóvil?

—Siempre.

—¿Y hace con regularidad su salida matinal?

—Especialmente le gusta pasear por la mañana.

—Pero no sale, sin embargo, al alba.

—Sale á eso de las nueve.

—Perfectamente. Pues bien: vas á ir á ver á tu amiga y le pedirás si quiere venir á invitar á tu tío Miguel en la esquina de la calle Montparnasse y la calle Notre Dame des Champs, la esquina por el lado de la calle Rennes á las diez y cinco minutos en punto. ¿Crees que ella querrá?

—Tendrá mucho placer.

—¿Su aya no pondrá impedimentos?

—¡Pobre infeliz! No se arriesgaría á levantar un dedo. ¿No sabes que Paulina es dueña absoluta de su casa?

—Por el momento, no pido más. Así, pues, á las diez y tres minutos exactamente. Tendrá que hacerme subir en el automóvil como un rayo, el tiempo matemático de parar y marchar al momento. Es una condición "sine qua non".

—Cuantas más condiciones haya, más contenta estará Paulina—dijo Luciana con entusiasmo.

Miguel sacó su reloj.

—La justicia no intervendrá antes de las nueve, hora burguesa—dijo él. Por lo demás es improbable que me citen en la casa de la difunta y de todos modos no sería al principio.

Se volvió bruscamente hacia Luciana y poniéndole una mano en el hombro, le dijo:

—Escucha, hija mía. Es preferible que lo sepas. Enrique ha sido preso esta noche.

Ella se puso muy pálida. Después creyó haber comprendido mal: sus ojos se fijaban con trastorno en los del físico.

—Desgraciadamente, no es un sueño. Enrique ha sido arrestado por el crimen que se ha cometido allí. ¿Por qué fantástico concurso de circunstancias? Eso es lo que no adivino aún sino débilmente. Te hubiera ocultado todo como á tu pobre madre. Pero tú lo hubieras sabido infaliblemente y puedes mejor que ella soportar una gran conmoción. Combinando nuestros esfuerzos, podremos engañarla un día ó dos, y ganar dos días, es quizás ganar todo. Ella no lee mucho los diarios y sale apenas. Convendría que ninguna hoja entrara aquí hoy; y que no saliera sino á una hora determinada por nosotros, y acompañada. Es difícil, pero no imposible con una reclusa como ella, que cede á las sugestiones. Ante todo, la complicidad de la sirvienta nos es necesaria.

Luciana escuchaba, atónita. Lágrimas brotaron de sus pestañas y con la cabeza baja se echó á sollozar. No comprendía. Una desconfianza espantosa invadía su ser. La vida tomaba una significación absurda, desordenada, abominable.

—No es nada, Luciana—dijo él. Todo concluirá muy bien, porque no puede concluir mal. Es preciso tener confianza. Es la primera de las fuerzas, la reina de las energías.

Poco á poco, ella se dominaba. Algo del carácter de Miguel estaba en ella. La urgencia de la acción la irguió. Apoyada en el brazo de su tío, todavía llorosa, pero resuelta, dijo:

—Tienes razón, tío Miguel.

Sus ojos brillaban como fulgores debajo de las olas.

—Sé que no hay tiempo que perder—añadió ella.

Miguel llamó á la sirvienta, la cual asomó su cara gris y su estatura baja. Era una mujer vasca, de ojos de fuego, negros, y boca encarnada y ancha. Sus mejillas eran hundidas, sus pómulos salientes, y su frente oblicua. Habría sido atrayente, pero, aunque no tenía más que 35 años, la edad le quitaba toda gracia. Servía á Miguel desde doce años, con una abnegación taciturna, algo arisca y muy fiel.

Miguel le preguntó á boca de jarro:

—¿Puedo contar contigo, María?

Ella levantó los párpados, sorprendida, pero dijo:

—El señor puede tener confianza en mí.

La mirada profunda del físico la envolvió. Ella soportó la mirada con calma y paciencia.

—María—continuó él con fuerza. Se trata de hacer una acción muy buena y hacerla resueltamente. ¿Sabes que han asesinado á nuestra vecina?

—Lo sé.

—Pues bien: es preciso que la señora Delorme no sepa nada de afuera, nada más que lo que le diré yo mismo ó lo que le dirá la señorita Luciana. Ella no debe recibir diarios. ¿Puedes prometerme esto?

El aturdimiento de la vasca se aumentaba á cada palabra. Sin embargo, su tono conservó la misma firmeza.

—Puedo prometer á usted todo lo que quiera y puede estar seguro de que cumpliré honradamente mi promesa.

Miguel se mordió los labios, conmovido por esa abnegación, presentida hacía años, y que no había puesto á prueba.

—Eres una buena mujer—dijo—lo tendré en cuenta.

Faltaba decir lo más duro. Durante algunos minutos, Miguel no pudo resolverse. Estaba muy humillado por confesar á esa sirvienta la prisión de Enrique. Pero, considerando cobarde su tergiversación, habló bruscamente.

—Mi sobrino está preso y esto es sobre todo lo que conviene ocultar á su madre. Si crees no poder hacerlo, dilo sin temor, porque tendrás unos días de licencia.

La sirvienta se sobresaltó. En su imaginación rudimentaria, era un cataclismo como los cataclismos de la naturaleza. Hubiera comprendido mejor la guerra, el cólera, ó el hambre, que la prisión del joven. No pestañeó, sin embargo, y respondió con dulzura obstinada:

—No lo sabrá la señora por mí.

Naturalmente inclinada á admitir la infalibilidad de la justicia, dudaba sin embargo de que Enrique fuera culpable; pero aunque la hubieran persuadido, su adhesión al patrón no hubiera sufrido mella. Un alma primitiva palpitaba en ella, en quien no se borraban los sentimientos lentamente formados. Miguel lo notaba y es lo que le impulsó á tranquilizarla.

—No temas nada—dijo.—Mi sobrino no ha hecho daño.

Ella levantó hacia él su mirada de sombra; aceptó su afirmación tan firmemente, que ni aun la condena del joven la hubiera hecho creer en su culpabilidad.

—Es un carácter—dijo Miguel, cuando ella hubo salido.—Yo la había adivinado solamente. Ahora la conozco. No nos hará traición. Y ahora, Luciana, voy á salir, arrastrando en pos de mí á los sabuesos de la policía. Saldrás unos diez minutos después que yo, y te harás llevar en coche á casa de tu amiga. No conviene que te atrases, pues si no se echaría á perder todo.

—No temas nada. Paulina no sale antes de las nueve, porque está mal cuando se levanta demasiado pronto.

—Entonces todo va perfectamente. Arreglemos nuestros relojes uno con otro y que Paulina á su vez, tenga cuidado de poner la hora con la tuya. Ya está.

Pocos minutos después, Miguel iba por la calle. Dos hombres le seguían de lejos: uno en la acera izquierda y el otro en la derecha. Perseguían con destreza, pero el físico conocía su presencia.

—El señor Gourdon va á estar al corriente de mis pasos.

Entró en la Sorbona, salió después de media hora, y tuvo el placer de ver á los dos hombres maniobrar con aires de candor y despreocupación. Los llevó á una librería donde compró un folleto sobre los aceros, subió por la calle Bonaparte, pasó al Luxemburgo, donde paseó recorriendo su folleto, miró la hora en su reloj, se dirigió hacia la calle Vavín, de donde oblicuó por la calle Notre Dame des Champs.

Al pasar de una acera á otra vió á los perseguidores, á distancias desiguales. Cuando sacó otra vez el reloj, estaba muy cerca de la calle Montparnasse y el cuadrante marcaba las diez y cuatro minutos. En ese momento un automóvil llegó á escape por el lado del bulevar Montparnasse. Contuvo su marcha, se paró y Miguel, de un salto, se lanzó al lado de la linda señorita Paulina Herbelouse y del aya Petronila Farse. El automóvil volvió á emprender su marcha vertiginosa.

—Por la calle de Fleurus, dijo Miguel.

—Por la calle de Fleurus, repitió Paulina que se reía á carcajadas.

Antes que el vehículo hubiera doblado la calle, Miguel saludó á los dos pesquisantes aturdidos.

—Gracias, señorita—dijo Miguel mientras la máquina corría con estrépito. Usted me ha prestado un gran servicio.

—No tiene usted que agradecérmelo, porque á mí me divierten mucho estas cosas—contestó Paulina. ¿Adónde hay que ir?

—A la calle Grenelle 99, pero no directamente. Dejo á usted el cuidado de arreglar el itinerario.

El automóvil llegó á la calle de Grenelle dando antes varias vueltas por otras calles. A veces Miguel inspeccionaba las aceras y la calzada porque si estaba seguro de haber chasqueado á los hombres de Gourdon, desconfiaba de la casualidad, gran señora de los destinos.

Pasó por delante de la subsecretaría de correos, telégrafos y teléfonos.

—¿Es preciso esperar á usted, ó bien volveré á recogerlo?, preguntó ella.

—Ni lo uno ni lo otro, hermosa amazona. Si la necesito otra vez no vacilaré en hacérselo decir.

—Disponga de mí, aunque sea para cosas más peligrosas.

(Continuará)

A LA CIUDAD DE LONDRES
CARLOS PELLEGRINI Y CORRIENTES
GRAN LIQUIDACION
DE LOS
RETAZOS
que quedaron de las colosales ventas efectuadas desde el 10 de Octubre, día de la inauguración del nuevo edificio
CARLOS PELLEGRINI Y CORRIENTES

AVISO Á LAS SEÑORAS
HOY LUNES
MAÑANA MARTES Y PASADO MIÉRCOLES
PARA SEÑORAS
Tan sólo por estos tres días haremos las liquidaciones siguientes:

TRAJES de saco, de brin de hilo colores fantasía ó blancos. $	9.90
TRAJES forma princesa, de brin de hilo, colores fantasía con solapas y botamangas de seda negra, bordadas en soustache, para poder sacarlas. $	9.90
TRAJES de saco, largo 110 y 120 ctms., de brin de hilo, clase muy fina, colores lisos ó blanco, con cuello y botamangas postizas, de seda y pollera á tablas, con cintura alta.	19.00
TRAJES de saco, largo 110 ctms., de brin de hilo blanco con encajes muy finos y pollera con cintura alta . $	19.00
TRAJES para jovencitas de 14, 15 y 16 años: de brin de hilo, colores lisos ó fantasía ó blancos, pollera á tablas con cintura alta. $	9.90
De alpaca y de lana, colores surtidos. $	19.00
PALETOS de encaje blanco, clase muy fina, varias formas, modelos muy bonitos. $	5.90
POLLERAS de brin blanco, formas de última moda, con cintura alta. $	6.90
VISOS de moiré de hilo y seda, colores surtidos de gran fantasía. $	3.90
VISOS de moiré, colores lisos con volado del mismo, todo plegado. $	1.50
BLUSAS de sedalina, adornadas con entredós de encaje en la parte delantera, cuello y puños. $	0.95
BLUSAS de batista, fondo blanco con pintas, lunares ó dibujos chinescos, variación de formas y modelos de muy buen gusto. $	1.50
BLUSAS de encaje blanco con una bonita aplicación gruesa en el peto, dibujos variados. $	2.90
BLUSAS de tul griego, forradas de cambray y adornadas con soustache y botones de seda. $	5.90
BLUSAS de seda lisa con bordados fantasía. $	4.90
SOMBREROS para señora, de paja fantasía con boina de seda, adornados con flores ó un gran lazo de seda. $	2.90
SOMBREROS para señoritas, de paja fantasía, adornados con seda liberty alrededor de la capa y ramo de flores. $	4.90
SOMBREROS para niñas, de paja tejido Manila, adornados con seda liberty alrededor de la copa. $	3.90
SOMBREROS para bebés de 1, 2 y 3 años, de paja ó crin, muy bien adornados con seda liberty ó flores. $	2.90
CORSETS de batista de hilo y seda con flores bordadas en seda, cuatro ligas, buenas ballenas y forma recta. $	9.90
SOMBRILLAS de batista, colores claros ó de gran fantasía con puños de última moda. $	0.95
MITONES de hilo ó encaje, cortos ó largos. $	0.50
GUANTES de hilo, colores ó blanco, largo 3 botones. $	0.30
GUANTES de hilo blanco, calados, largo 12 botones. $	0.30

Cualquiera de estos artículos que ofrecemos vale por lo menos el doble y algunos como ser los trajes valen CINCO VECES MÁS. Solamente regirán estos precios para estos tres días Lunes, Martes y Miércoles.

Obsequiamos á niños y niñas con juguetes de mérito y este obsequio durará hasta Reyes inclusive.

A. Cabezas
Calle Cuyo 522 al 562 entre Florida y S. Martín B. Aires.

TOT
DIGESTIVE CACHET

Dr. Enrique L. Galiano
Especialista, jefe de clínica del servicio de garganta, nariz y oídos del Hospital de Clínicas, Córdoba 1049, de 3 á 4 p. m. 1p

Dr. J. DE LUCA
Especialista en GARGANTA, NARIZ y OIDOS. Consultas de 1 á 4 p. m., CANGALLO 1656. v30m

LA BACHELIÈRE
POR
Gabrielle Réval

ESTA deliciosa novela, tan amena como conmovedora, es el más reciente éxito de la brillante escritora parisiense que ha publicado
Les Sevriennes,
Les Camps-volantes
Le Lycée de Jeunes Filles,
y muchas otras.
En venta en todas las principales librerías de la Capital

Dr. IGNACIO TORRES
Jefe de clínica del servicio de nariz, oído y garganta de "La Prensa", médico interno del Hospital San Roque. Consultorio Juncal 2377, de 3 á 4 p. m.

Dr. León Pereira
Profesor de odontología en la Facultad de Medicina. Atiende enfermedades de los dientes y de la boca. Hace dentaduras artificiales.—ESMERALDA 344.

Dr. LACAVERA
Profesor de la Facultad, médico director del Hospital de Clínicas. Enfermedades del estómago, intestinos é hígado. De 1 á 4, C. PELLEGRINI 810. 1p

Dr. RAVASIO, oculista
Director del servicio oftálmico del Hospital Italiano Humberto I, Cuyo número 1222. De 3 á 5 p. m. 1p

Dr. PACIFICO DIAZ
Especialista en las enfermedades de la piel (del hospital de niños y el militar), ha trasladado su consultorio á la calle Cerrito 393. De 1 á 4 p. m. v3d.

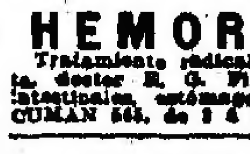
BARRERAS MONTARON
AUXILIO AGRICOLA
v30 GARAY 2242—Buenos Aires

HEMORROIDES
Tratamiento radical, sin operación cruenta, doctor R. G. Figueroa. Enfermedades intestinales, estómago y abdominales. TUCUMAN 565, de 2 á 5 p. m. perm.

Dr. RIVABELLA, Oculista
Diplomado especialista de oculística en las Facultades de París y Turín. Director del servicio de Oculística del Hospital Italiano de Buenos Aires. De regreso de Europa, ha abierto consultorio, calle Lavalle 1323. Operación de la catarata con tratamiento quirúrgico perfeccionado. Enfermedades del fondo del ojo. Conjuntiva, Vías lagrimales, Nubes de la córnea, Granulosa, Estrabismo, Dióptrica. Consultas de 2 á 5 p. m. Festivos de 10 á 11.30 a. m. v30m

Dr. F. MOLLARD

CALAMBRES DE ESTÓMAGO
Nada tan doloroso como los calambres de estómago. Una impresión de frío, una emoción cualquiera, una digestión penosa bastan para despertar el mal.

Preséntanse á modo de barreras en el estómago y el aspecto de vuestro semblante pálido y ojeroso denuncia las contracciones violentas que os quebrantan todo el cuerpo. Muchas veces aparecen diarreas inmediatas y excesivas que os dejan por completo lacio.

Contra un mal semejante, cruel si los hay, tomad Carbón de Belloc, pues su uso á la dosis de 2 ó 3 cucharadas soperas después de cada comida basta para impedir los calambres de estómago y las enfermedades de los intestinos: aun aquellas más antiguas y rebeldes á todo otro remedio, desaparecen.

Por eso y para garantía de los enfermos, no ha vacilado la Academia de Medicina de París en aprobar este medicamento, honor que rara vez acuerda. BASTA DESLEIR dicho polvo en un vaso de agua, y BEBER. Es claro que el color del líquido no seduce la primera vez, pero el paciente se acostumbra bien pronto al ver los buenos efectos del remedio, y lo prefiere á cualquier otro. Depósito general: 19, rue Jacob, París.

Advertencia.—Puédese reemplazar el CARBON de BELLOC por las Pastillas de Belloc. Su composición es idéntica y su eficacia la misma. 2 ó 3 pastillas después de cada comida.

Dr. Fernández Especialista en enfermedades de la piel y secretas. De 9 á 11 y de 3 á 4 p. m.
CARLOS PELLEGRINI 979 v30a

Doctor CORTI
Del Hospital de Clínicas. Especialista en enfermedades del corazón, nerviosas y de niños. De 3 á 5 p. m. Bmé. Mitre núm. 1736. v21d

Doctor JULIAN PANELO
CLINICA MEDICA
(Corazón, pulmones y enfermedades internas). Calle CANGALLO 1571, de 1 á 3 p. m. v10d

Dr. INGEGNIEROS
Especialista para las enfermedades nerviosas y reumáticas.—Consultas de 2 á 4 de la tarde, calle SANTA FE 1138. perm.

Dr. DODDS, Oculista
Especialista en enfermedades de los OJOS, ANTEOJOS, MAIPU 734—Consultas de 2 á 4 p. m. v29

DR. JOSE SABATINI
Médico-cirujano
Especialista diplomado de la clínica de vías urinarias de la Facultad de París. Enfermedades de riñones, próstata, vejiga, etc. Bartolomé Mitre 372, de 3 á 5 de la tarde. v30

GRAN LOCAL
especial para casa importadora, imprenta ó depósito, se alquila, calle Bolívar 535. Visítese de 9 á 11 a. m. y de 1 á 3 p. m. Para tratar, Florida 33, escritorio 5, de 3 á 4 p. m. pm.

Doctor PEREZ RUIZ
Del hospital Rivadavia. Especialista en enfermedades de señoras, genito-urinarias y secretas. Consultas de 1 á 3 p. m. Sáenz Peña 732, y de 4 á 6 p. m., Maipú 255, (menos los miércoles y sábados). 1p

Dr. C. M. MATTA Diplomado de la clínica de las vías urinarias de la Facultad de París. Médico del San Roque y Militar. Riñón, próstata, vejiga, etc. Lavalle 1311 de 2 á 4.

Dr. E. LOZANO
Enfermedades de mujeres y nerviosas. Afecciones bronquiales y pulmonares de adultos y niños, CERRITO 751, de 2 á 4.

DOCTOR A. TEDESCHI
CIRUGIA
Enfermedades de señoras y partos. Consultas de 1 á 3. Perú 443. m.

LAS HERNIAS
Son reducidas sin operación con el Extensible, nuevo aparato á presión facultativa, el único verdaderamente científico, por su aplicación perfecta y por su eficacia, debidamente experimentado por miles de herniados. 505 Carlos Pellegrini 505. v28

Dr. C. SOBRE-CASAS
Médico del Hospital Rawson y del Consultorio de LA PRENSA.—Atiende exclusivamente enfermedades de señoras.—FLORIDA 552, de 4 á 7 p. m.

"LOS LUTOS"
443 C. PELLEGRINI 445—U. T. 1873
PIDASE CATALOGO

AVISOS FÚNEBRES

JULIA NICOLINI DE LAVAGGI —q. e. p. d.—Falleció el 27 de Noviembre de 1910, confortada con los auxilios de la santa religión.—Su hijo político Salvador Niseggi; sus nietos Pedro A., Sara, Esther, Carlos H. y Salvador A. Niseggi; su hermano José Nicolini; su hermana política Antonia B. de Nicolini; sus sobrinos y demás deudos, invitan á sus relaciones á acompañar los restos de la extinta al cementerio del Norte, hoy lunes 28, á las 10 a. m. En la iglesia de N. S. del Pilar se dirá una misa de cuerpo presente á las 10.30 a. m. Se ruega no enviar coronas. El duelo se despedirá por tarjeta. Unica invitación. Casa mortuoria, Paraguay 1971. Nota: Carruajes en la cochería Mirás hasta las 9.30 a. m.

BENITO MAMBERTO—q. e. p. d.—Falleció el 27 de Noviembre de 1910, confortado con los auxilios de la santa religión.—Su esposa Agueda Correa de Mamberto; sus hijos Benito, Enrique, Francisca, Sara y Virginia; sus hijos políticos Ofelia Palacio de Mamberto, Julia Martínez de Mamberto, Raquel Somoza de Mamberto; sus hermanos Santiago y Rafael (ausentes), Vicenta Mamberto de Cané, Etelvina Mamberto de Andrade, Julia Mamberto de Kretchesmar, Avelina Mamberto de Covian; sus hermanos políticos, nietos, sobrinos y demás deudos, invitan á sus relaciones á acompañar los restos del extinto al cementerio del Oeste, hoy lunes 28, á las 4 p. m. El duelo se despedirá por tarjeta. Unica invitación. Se ruega no enviar coronas. Casa mortuoria, Mar Chiquita 439 (General Urquiza). Nota: Carruajes en la cochería Mirás hasta las 2.45 p. m.

MARIA DE LA C. MARTINEZ DE MARQUEZ.—q. e. p. d.—Falleció el 27 de Noviembre de 1910.—Su esposo Alfredo Márquez, su señora madre Higinia Barrera de Martínez, sus hermanos, Juan B., Mónica M. de Delgado, mayor José L. Martínez, Roque y Ana María, sus hermanos y hermana política, tíos, primos, sobrinos y demás deudos, invitan á sus relaciones á acompañar los restos de la extinta al cementerio del Norte, hoy lunes 28, á las 4.30 p. m. El duelo se despedirá por tarjeta. Unica invitación. Casa mortuoria, Azcuénaga 1490. Nota: Carruajes en la empresa de Lázaro Costa, Rioja 280.

JOAQUIN MARTINEZ MADRID. —q. e. p. d.—Falleció el 27 de Noviembre de 1910, confortado con los auxilios de la santa religión. —Su esposa, Lucía López de Martínez, y demás deudos (ausentes y presentes), invitan á sus relaciones á acompañar los restos del extinto al cementerio del Oeste, hoy lunes 28, á las 4 p. m. Unica invitación. El duelo se despedirá por tarjeta. Casa mortuoria, San Juan 1865. Nota: Carruajes en la empresa Lázaro Costa, Rioja 280.

EDUARDO EQUIZA—q. e. p. d.—Falleció el 27 de Noviembre de 1910.—Su esposa Felicia Arguindegui de Equiza, sus hermanos Josefa Equiza, Juan y Dolores (ausentes), hermanos políticos, sobrinos y sobrinas y demás deudos, ruegan á sus relaciones quieran acompañar los restos del extinto al …

DOCTOR ALFONSO COCCA.—q. e. p. d.—Falleció el 27 de Noviembre de 1910.—Su esposa, Emilia B. de Cocca, sus hijos Antonio, Vicente, José (ausente), Carmen, Ana, Jenaro, Ciro, Clara, Salvador, Gerardo y Florencio, sus hijas políticas, Ernesta R. de Cocca, Raquel I. de Cocca, Celina O. de Cocca y Olimpia T. de Cocca, nietos, sobrinos y demás deudos, invitan á sus relaciones á acompañar los restos del extinto al cementerio del Oeste, hoy lunes 28, á las 4 p. m. Unica invitación. El duelo se despedirá por tarjeta. Casa mortuoria, Independencia 4062. Nota: Carruajes en la empresa Lázaro Costa, Rioja 280.

LUIS I. BALESTRINI.—q. e. p. d.—Falleció en la capital federal, el 27 de Noviembre de 1910.—Su señora madre, Ercilia L. de Balestrini, sus hermanos, Irene, Luisa, Elena, Juana, Cecilia é Inés Balestrini, sus tíos, primos y demás deudos, invitan á sus relaciones á acompañar los restos del extinto al cementerio de Lomas de Zamora, hoy lunes 28 de Noviembre, á la 1 p. m. El duelo se despide por tarjeta. Se ruega no enviar coronas. Casa mortuoria, Matheu 259. Nota: Carruajes en la empresa González y Hno., Belgrano 2968 al 72.

ROSARIO S. DE ALBERTI.—q. e. p. d.—Falleció el 26 de Noviembre de 1910.—Su esposo Juan Alberti; sus hijos mayor Juan Alberti, Pedro, Flora A. de Benguria, Elvira A. de Benguria y Rosario Alberti; sus hijos políticos Emilia C. de Alberti, Clodomiro y Eufemio Benguria; sus hermanas Ascensión y Emilia (ausentes); su hermana política Flora A. de Carballo; sus nietos, sobrinos y demás deudos invitan á sus relaciones á acompañar los restos de la extinta al cementerio de Flores, hoy lunes 28 á las 10 a. m. Casa mortuoria Nazca 855. Se ruega no enviar coronas. El duelo se despedirá por tarjeta. Unica invitación.—En la empresa de Luis Tarulia, habrá carruajes.

ELISA COSTA DE PEGAZZANO —q. e. p. d.—Falleció el 27 de Noviembre de 1910.—Su hija Concepción P. de Capurro; su hermana Clara Pegazzano (ausente); su hijo político Santiago Capurro (ausente); sus nietos, sobrinos y demás deudos invitan á sus relaciones á acompañar los restos de la extinta al cementerio de Flores, hoy lunes 28 á las 3 p. m. Casa mortuoria, Bacacay 3278. El duelo se despedirá por tarjeta. En la empresa de Luis Tarulia habrá carruajes.

NICOLAS ROMANO—q. e. p. d.—Falleció el 26 de Noviembre de 1910.—Sus padres Pablo Romano y María S. de Romano; sus hermanos Miguel, Luisa, Antonio, Pancracio y Carmen Romano; su hermano político Antonio Volpi, primos, sobrinos y demás deudos, invitan á sus relaciones á acompañar los restos del extinto al cementerio del Oeste, hoy lunes 28 de Noviembre, á las 3 p. m. El duelo se despide por tarjeta. Casa mortuoria, Avenida La Plata 1156. Nota: Carruajes en la empresa González y Hno., Belgrano 2968 al 72.

EDUARDO ANTONIO DIZ—q. e. p. d.—Falleció el 27 de Noviembre de 1910.—Sus padres Antonio Diz y Generosa Vila de Diz; sus hermanos Rosario, Carmen, José, Elías, Elsa Consuelo y Arturo; su abuelita Rosario Vila, tíos, primos y demás deudos, invitan á sus relaciones á acompañar los restos del extinto al cementerio del Oeste, hoy lunes 28, á las 9 a. m. Unica invitación. El duelo se despide por tarjeta. Casa mortuoria, Alsina 2049. Nota: Carruajes en la empresa Manuel Costa y Cía., Rioja 170.

ENRIQUETA CASARTELLI — q. e. p. d. — Falleció el 27 de Noviembre de 1910. — Sus sobrinos Angel, Luis, José, Enriqueta y Luisa Montalbetti y demás deudos, invitan á sus relaciones á acompañar los restos de la extinta al cementerio del Oeste, hoy lunes 28, á las 3 p. m. Casa mortuoria, Cabrera 4528. Nota: En la Compañía Nacional, B. Mitre 1140, habrá carruajes.

SANTIAGO TASSARA.—q. e. p. d.—Falleció el 27 de Noviembre de 1910.—Su esposa Teresa C. de Tassara, sus hijos Josefa T. de Vanini, José Teresa T. de Malosetti, Santiago, Juan é Isidro, sus hijos políticos Fernando Vanini, Francisco Malosetti, Magdalena Comelli y Catalina Filpo y demás deudos, invitan á sus relaciones á acompañar los restos del extinto al cementerio del Oeste, hoy 28 de Noviembre á las 3 p. m. Casa mortuoria, San Pedro 4033. Se ruega no enviar coronas. Nota: Carruajes en la empresa J. Périssé, Entre Ríos 830.

JUAN AGUSTIN NOGUERA, teniente coronel, guerrero del Paraguay.—q. e. p. d.—Falleció el 28 de Noviembre de 1909.—Su esposa Angela R. de Noguera, sus hijos Juan Manuel, Juan Agustín, Juan Ignacio y Lelia Noguera, hijas políticas Saturnina R. de Noguera y Clementina Aguilar de Noguera, sus nietos, sobrinos, primos, hermanos políticos y su hija adoptiva Bertha y las familias de Noguera, Boneo y Rodríguez, invitan á sus relaciones á las misas generales que se dirán en la iglesia de la Inmaculada Concepción el lunes 28 de 7 á 10. La familia asistirá á las 10 a. m. v28

ANTONINO C. CAMBACERES.—q. e. p. d.—ANTONINO E. CAMBACERES.—q. e. p. d.—RAMON M. BLANCO.—q. e. p. d.—El lunes 28 de Noviembre se dirá una misa en el templo de Santo Domingo á las 10 de la mañana por el eterno descanso de sus almas. v28

ROSA SCHENONE DE CARBONE —q. e. p. d.—BARTOLOME CARBONE.—q. e. p. d.—Fallecieron el 30 de Noviembre de 1909 y 27 de Junio de 1893, confortados con los auxilios de la santa religión y bendición papal—Sus hijas Emilia C. de Marcone, Dolores C. Vinelli, Rosa C. de Mascardi, sus hijos políticos Zacarías A. Marcone y José Mascardi, nietos, biznietos, sobrinos y demás deudos, invitan á sus relaciones al funeral que en sufragio de sus almas se celebrará en la iglesia de Nuestra Señora de Balvanera el martes 29 de Noviembre á las 9 a. m. Favor que agradecerán. El duelo se despide por tarjeta. v29

JUAN SPINETTO — q. e. p. d.— Falleció el 27 de Noviembre de 1896. — La familia invita á sus relaciones á las misas que por el eterno descanso de su alma se celebrarán el día 28 á las 10 a. m. en la iglesia de San Miguel. v28

FERMIN ARANGUREN — q. e. p. d. — Falleció el 28 de Noviembre de 1909. — Su esposa Graciana Goñi de Aranguren, sus hijos Félix, Pedro, María, Juan F. y Manuel; sus hermanos políticos, sobrinos y primos, invitan á sus relaciones al funeral de cabo de año que por el eterno descanso de su alma se celebrará el 28 del corriente á las 10 a. m. en la iglesia de Nuestra Señora de la Asunción en Avellaneda. Favor que agradecerán eternamente. El duelo se despide por tarjeta. Unica invitación. v28

ROSARIO Z. DE ZAMBONINI.—q. e. p. d.—Falleció el 19 de Noviembre de 1910.—Su esposo Bartolomé Zambonini, sus hijos Lucrecia G. de Mariñas, doctor Enrique Garrido, Bartolomé Zambonini, Rosario Z. de Zambrini, Mariano J. Zambonini, María Isabel Z. de Rolón, sus hijos políticos doctor Alvaro P. Mariñas, María Luisa Santa María de Garrido, María Gómez de Zambonini, Dolores de la Riega de Zambonini, doctor Antonio R. Zambrini, R. Armando Rolón, sus hermanos, nietos, hermanos políticos, sobrinos y demás deudos, invitan á sus relaciones al funeral rezado que por el eterno descanso de su alma se celebrará el lunes 28 de Noviembre á las 10 a. m. en la iglesia de San Nicolás de Bari. Se dirán misas desde las 7. El duelo se despedirá por tarjeta. v28

MARIA VARELA DE BECCAR.—q. e. p. d.—Falleció el 21 de Noviembre de 1910, confortada con los auxilios de la santa religión y la bendición papal.—Sus hijos Sara Videla de Castro, María (sor Helena), hija de la caridad, Miguel, Justa, Carlos, Sara, Horacio, Florencio, Adrián y Alfredo Beccar Varela, sus hijos políticos, hermanos, hermanos políticos, nietos, biznietos y demás deudos, invitan á sus relaciones á las misas que por el eterno descanso de su alma se oficiarán el martes 29 de Noviembre de 8 á 10 a. m. en la iglesia de San Ignacio. La familia asistirá á la última misa. v29

EUSTOQUIO DIAZ VELEZ.—q. e. p. d.—Falleció el 7 de Junio de 1909.—JOSEFA CANO DE DIAZ VELEZ.—q. e. p. d.—Falleció el 30 de Noviembre de 1909.—La familia invita á sus relaciones á asistir á las misas que en sufragio de sus almas se celebrarán el día 1o. de Diciembre de 8 á 10.30 en la iglesia de San Miguel. v1d.

EMMA ONETO DE PODESTA —q. e. p. d.—Falleció el 27 de Noviembre de 1909. — En la iglesia de …

ANTONIO CACACE.—q. e. p. d.—Falleció el 29 de Noviembre de 1909.—Su esposa Dolores Lema de Cacace, sus hijos Juan, José, Florencia, Daniel y Pedro, sus hijos políticos Federico, Pepe, Carmen D. de Cacace, sus hermanas, cuñados, sobrinos y demás deudos, invitan á sus relaciones al funeral que por el eterno descanso de su alma se celebrará en la iglesia de San José de Flores, el martes 29 de Noviembre á las 9.30 de la mañana. El duelo se despide por tarjeta. v28

MARIA P. DE MONTEVERDE —q. e. p. d. — Falleció el 27 de Diciembre de 1909. — Confortada con los auxilios de la religión.—Sus hijos Catalina M. de Delfino, Francisco, sor Teresa María, Sebastián (Pbro.), Santiago y Margarita; sus hijos políticos Santiago Podestá, Félix Delfino, Santina G. de Monteverde y Elvira L. de Monteverde, sus nietos, sobrinos y demás deudos, invitan á sus relaciones al funeral que por el eterno descanso del alma de dicha finada se celebrará en la iglesia parroquial de Belgrano el día 28 del corriente á las 10 a. m. Favor que agradecerán. El duelo se despedirá por tarjeta. v23

FAUSTINO ESTEVEZ — q. e. p. d. — Falleció el 30 de Noviembre de 1909. — Sus padres Modesto Estévez y Dolores G. de Estévez; sus hermanos José, Soledad, Lola, Modesto, María, Josefa, Anita, Roberto, Carlos, Emilia y Néstor; su abuelo Alberto Goldan; sus tíos, primos y demás deudos, invitan á sus relaciones á las misas que por el eterno descanso de su alma se celebrarán en la iglesia de la Concepción el martes 29 del corriente de 8 á 9. Favor que agradecerán. El duelo se despedirá por tarjeta. v28

SECCION REMATES

Bravo Barros & Cía.
361—San Martín—361
Sucursales: Belgrano, Cabildo 1978; Lomas de Zamora, 66 Avenida Meeks y en La Plata, calle 47 núm. 667; y en el Rosario, calle San Martín 739.

AVISOS NUEVOS

HOY — ISLA EN EL PARANÁ. En la sección 5a., á 10 cuadras del puerto en construcción de San Pedro. 166 hectáreas en un lote. Sin base.
HOY á las 3 p. m. en nuestro hall, 351 San Martín 361.—BRAVO BARROS y Cía. 1p

HOY — ISLAS EN EL PARANÁ, Judicial. 205 hectáreas en las sección 4a. Con frente al río Pasaje Talavera. Venta en dos lotes. Base $ 13.33 la hectárea en dos lotes.
HOY á las 3 p. m. en nuestro hall 351 San Martín 361.—BRAVO BARROS y Cía. 1p

EN MAR DEL PLATA — EN la quinta 199. Cuatro lotes con frente á las calles General Paz y San Lorenzo. Dos con frente á cada calle. Parajo alto y de inmediato y seguro porvenir. A 3 cuadras del tranvía proyectado al centro, á 8 del bulevar Marítimo y de la playa y á 11 de la nueva estación del ferrocarril. Sin base, para liquidar.
EL MIERCOLES 7 de Diciembre á las 3 en nuestro hall. Mide 12v50 de frente por 25 á 50 de fondo. Superficies de 312.50 v. c. á 625 v. c. Aguas corrientes al frente. Próximos al chalet de Varela y rodeados de otros importantes. Títulos perfectos. Escrituras por la oficina de don Rogelio de la Villa. Informes y planos 351, San Martín 361.—BRAVO BARROS y Cía. n28

LA QUINTA DE SILVEYRA
En el centro de Flores. Los terrenos que detenían al avance de la edificación del Sur de la parroquia, 6 manzanas espléndidas, altas, con frentes á las avenidas Alberdi (antes Campana), próxima á adoquinarse, y Mariano Acosta, y á las calles Portela, Pergamino, Recuero, Echeandía y Zuviría, á 6 cuadras al Sur de la avenida Directorio y del tranvía eléctrico á 8 de la avenida Provincias Unidas (también con tranvía eléctrico, á 5 al Oeste de la calle Varela y á dos y media de la avenida San Pedrito, completamente rodeados de edificación. Lo último de aquel gran barrio. Liquidación resuelta. Base $ 3 la vara cuadrada, pagaderos en 80 mensualidades, sin interés, descontándose el 15 olo sobre las cuotas á plazos á los que paguen al contado.
EL DOMINGO 18 de Diciembre á las 3 p. m. en los mismos terrenos. Son 247 lotes con superficie de 200 á 500 varas cuadradas. Posesión inmediata. Títulos perfectos. Escrituras por la oficina del señor Joaquín Calviño. Se exigirán tres mensualidades en el acto de la venta debiendo completarse 20 mensualidades para recibir el título perfecto dentro de los 40 días de la venta, quedando á opción del comprador recibirlo en ese término ó la terminación del pago de 20 mensualidades. Las cuotas mensuales deberán empezarse á pagar en el mes de Febrero del 1o. al 10 en nuestras oficinas. Para visitar los terrenos habrá coches gratis desde el 1o. de Diciembre todos los días de 9 á 11 y de 4 á 6 p. m. en la esquina de Rivadavia y Varela. Tren expreso el día del remate de la estación Once de Septiembre á las 2.35 p. m. (por el ramal á Ingeniero White) hasta la avenida Mariano Acosta. Habrá también coches gratis para conducir á los interesados el día de la venta en la esquina de Rivadavia y Varela, desde las 2 p. m. Comisión 2 por ciento. Informes y planos 351 San Martín 361.—BRAVO BARROS y Cía. n28

ECHEVERRIA Y CONDE —
Frente á la plaza Castelli, á una cuadra de la estación del F. C. Rosario, en el centro aristocrático de Belgrano. Cinco lotes de terreno de dimensiones especiales para todo género de edificación. Bases de $ 15.02 á $ 18.23 la vara, sumas que reconocen en hipoteca hasta Noviembre 15 de 1911 al 8 olo de interés por semestres anticipados. El excedente que resultare, podrá abonarse mitad al contado y mitad á 6 meses con garantía hipotecaria y 7 olo interés anticipado.
EL DOMINGO 18 de Diciembre á las 5.30 p. m. en los mismos terrenos.
ESQUINA: 41 varas á Echeverría por 40v14 á Conde. Superficie 1.645 varas cuadradas. Existe la base de un edificio y tiene parque con plantaciones de mérito. Base $ 18.23 la vara.
SOBRE CONDE: Tres lotes de 11 varas por 57v50. 632.50 v. c. cada uno. Base $ 15.68 la vara.
SOBRE ECHEVERRIA: Un lote de 16v50 por 40v14. 665.61 v. c. Base pesos 15.02 la vara. Títulos perfectos. Escrituras por don Julio Méndez. Informes y planos 351 San Martín 361 ó en Belgrano, Cabildo 1978.—BRAVO BARROS y Cía. n28

CASAS

UN NOTABLE HOTEL —
Arenales 1665—Suntuoso edificio de 3 pisos, construido con materiales seleccionados, distribuido con inteligencia y con el confort de las grandes residencias. Obra de los arquitectos Lanús y Hary. Base, $ 180.000, debiendo continuar el comprador con una hipoteca de $ 140.000, á cinco años de plazo, con interés de 8 por ciento, por semestres adelantados, cancelable en cualquier tiempo con pérdida de un trimestre de intereses.
EL MARTES 29 de Noviembre, á las 3 de la tarde, en nuestro hall, 351 San Martín 361. 10 varas por 48v66. Ad-corpus.
PLANTA BAJA — Hall, escritorio y baño. Departamento para servicio, comedor, dos piezas, baño, cocina con económica, garaje, cámara de calefacción, carbonera y patio.
PRIMER PISO — Lujoso hall con cortinados de seda, espejos y muebles de la casa Descotte, sala y comedor con chimeneas de ónix é incrustaciones de bronce, salita, tres dormitorios y baño con instalaciones completas de La Sanitaria.
SEGUNDO PISO — Siete dormitorios, tres cuartos de baño con instalaciones completas y terraza.
TERCER PISO — Dos piezas, baño de servicio, patio y dos piletas para lavar.
CONSTRUCCION — En cal, tirantería de hierro, artístico frente de piedra artificial, cielos rasos de yeso, muros estucados y al óleo, puerta de calle de roble con incrustaciones de hierro forjado, gran escalera de roble, carpintería de cedro, herrajes finísimos de la casa Fontaine Vaillant, de París, pisos de parquet, pino de tea y mosaicos extranjeros de la casa de Leslie, lujosas arañas é instalaciones eléctricas de la casa Azaretto, ascensor, montaplatos, teléfonos interiores, vitraux, mármoles, celosías metálicas, …

CANGALLO Y CASTELLI — A una cuadra de la avenida Pueyrredón y de la estación 11 de Septiembre. Edificio de altos, sólidamente construido. Comprende cuatro casas de familia, que producen en conjunto $ 10.000 anuales, pudiendo dar mucho más. Base $ 110.000. Tiene acordadas 78.000 cédulas argentinas.
EL VIERNES 2 de Diciembre á las 3 p. m., en nuestro hall, 351 San Martín 361. 24v51 á Castelli por 26v34 frente á Cangallo números 2712 á 2718. Ad corpus.
BAJOS — Dos casas iguales. Cada una con zaguán mosaico y cancel de cristales, vestíbulo, 6 habitaciones, cuarto de baño, cocina, antecocina, 2 piezas para servicio y dos patios.
ALTOS — Iguales á las anteriores, más una pieza. Cielorrasos de yeso, pisos pino tea y mosaico, escaleras mármol, celosías, carpintería de cedro, luz eléctrica y cloacas. Frente de piedra artificial, con celosías y balcones de hierro. Visítese de 3 á 6. Títulos perfectos. Informes, 351 San Martín 361.—BRAVO BARROS y Cía. n21

ALSINA 1431-33 — SOBRE la plaza del Congreso. Casa de negocio y renta. Base $ 35.000. Mitad al contado y mitad á 1 y 2 años con garantía hipotecaria y 7 1|2 olo de interés anual por semestres anticipados.
EL MARTES 29 de Noviembre á las 3 p. m. en nuestro hall 351 San Martín 361. 7v42 por 56v47 en un costado y 7v97 en el contrafrente. Ad corpus. Salón para negocio, 9 piezas y patio. Las construcciones de madera pertenecen al inquilino. Alquilada hasta Julio 1o. de 1911 á razón de 3.000 pesos anuales. Títulos perfectos. Informes 351 San Martín 361.—BRAVO BARROS y Cía. n29

VICTORIA y CHACABUCO. La esquina frentes al Norte y al Oeste. Renta anual $ 12.000. Base 110.000 pesos, mitad al contado y mitad á 6 meses de plazo con garantía hipotecaria y 7 olo de interés por semestres adelantados.
EL MARTES 29 de Noviembre á las 3 p. m., en nuestro hall, 351 San Martín 361.—6v60 á Victoria por 12v50 á Chacabuco, incluso la ochava. Salón para negocio y una pieza. Produce pesos 1.000 mensuales con contrato hasta Febrero 10 de 1912, prorrogable por 3 años más, siendo los impuestos á cargo del inquilino. Títulos perfectos. Escrituras por don José A. Sanguinetti. Informes, 351 San Martín 361.—BRAVO BARROS y Cía. n10

LA QUINTA DE SANTA MARÍA, en Belgrano. En plena barranca. Frente mismo á los jardines del paseo y á una cuadra de la estación del F. C. C. A. El lujoso chalet y los terrenos que lo rodean, comprendidos por la manzana, calles Zavalía, Echeverría y 3 de Febrero. Liquidación resuelta, sin base. 25 olo al contado y el resto en tres cuotas iguales con vencimientos el 1o. de Enero de 1912, 1913 y 1914, con 7 y 1|2 olo de interés, por semestres anticipados, que empezarán á contarse desde el 1o. de Enero próximo.
EL DOMINGO 4 de Diciembre á las 5 p. m. en la misma propiedad.
CHALET: Lote 1o. Zavalía esquina Echeverría, 41v11 á la primera por 53 varas 86 á la segunda. 883.71 v. c. Planta baja: vestíbulo, gran hall, escritorio, sala, comedor con terraza sobre la barranca y antecomedor. Primer piso: vestíbulo, 2 grandes dormitorios, cuarto de vestir, 2 cuartos de baño y galería con vitraux.
SEGUNDO PISO: Vestíbulo, 4 dormitorios y cuarto de baño. Subsuelo: vestíbulo, sala de billar, cocina, antecocina, 2 piezas para servicio y sótano. Construcción á todo costo con materiales escogidos, pisos de parquet, pino de tea y mosaicos, zócalos de nogal, gran escalera, celosías y todos los detalles de la más lujosa y confortable casa habitación.
TERRENOS: 9 lotes, todo con frente á dos calles, miden 12v70 á 47v69 de frente por fondos proporcionados, con superficies de 427 á 819 varas cuadradas. En el lote 4, Echeverría esquina 3 de Febrero, existe el garaje y cuerpo de servicio, edificio que puede transformarse en una buena casa habitación. Para el efecto ponemos planos á disposición de los interesados. La quinta puede visitarse en cualquier momento. Títulos perfectos. Escrituras por don Natalio L. Marchese. Informes 351 San Martín 361 ó en Belgrano, Cabildo 1978.—BRAVO BARROS y Cía. n28

LIBERTAD 48-50, ENTRE Rivadavia y Bartolomé Mitre, á pocos metros de la Avenida de Mayo. Edificio de altos que produce $ 9.120 anuales. Base, $ 80.000 de la que se deducirán 37.500 cédulas serie L.
EL VIERNES 2 de Diciembre, á las 3 de la tarde, en nuestro hall, 351 San Martín 361. 9v05 por 35 vs. Ad corpus.
BAJOS — Salón para negocio, dos piezas, cocina, una pieza de servicio y dos patios. Renta, $ 410 al mes, con contrato hasta Diciembre 31 de 1911.
ALTOS — Vestíbulo, 3 habitaciones, baño, cocina y pieza de servicio. Renta, pesos 350 mensuales, con contrato que vence en Julio 12 de 1911. Cielos rasos de yeso, muros empapelados, pisos pino tea y mosaicos. Títulos perfectos. Informes, 351 San Martín 361.—BRAVO BARROS y Cía. n21

MEJICO Y SAN JOSE — LA esquina frentes al Norte y al Oeste. Edificio de altos, para renta. Una casa de negocio y otra de familia. Producen $ 6.960 anuales. Base $ 65.000, de la que se deducirán 14.000 cédulas, serie F.
EL MARTES 29 de Noviembre á las 3 p. m. en nuestro hall 351 San Martín 361. 11 varas á Méjico 1894 á 1.400 por 26v12 á San José 608. Ad corpus.
BAJOS: Salón para negocio, sótano, 2 piezas y cuarto de baño. Renta $ 230 con contrato hasta Febrero de 1913. ALTOS: Zaguán al óleo, escalera mármol y cancel de cristales, vestíbulo, sala, comedor, separada por una mampara, 5 habitaciones, cuarto de baño y patio. En altos, cocina con económica, 2 piezas para servicio, ascensor y pileta para lavar, cielos rasos yeso, muros empapelados, celosías, pisos pino tea y mosaico. Renta $ 350, sin contrato. Títulos perfectos. Informes, 351 San Martín 361.—BRAVO BARROS y Cía.

CASA EN BELGRANO — Olleros 1129 al 31, á una cuadra de las avenidas Vértiz y Gutemberg y de los tranvías. Base $ 7.000, pudiendo continuar el comprador con una deuda de $ 3.400 á favor del Banco El Hogar Argentino.
EL DOMINGO 4 de Diciembre á las 4 p. m. en la misma propiedad. 10v07 por 45v92 en un costado, 47v13 en el otro y 10 varas en el contrafrente. Ad corpus. Tres piezas, cocina, corredor y dependencias. Edificio nuevo. Títulos perfectos. Informes 351 San Martín 361.—BRAVO BARROS y Cía. n27

AGRELO 3938 — PLAZOS
Adoquinado al frente, á una cuadra de los tranvías eléctricos, á dos de la avenida Independencia y á 3 de la de Belgrano. Buena casa para vivir. Base $ 10.000, tercera parte al contado, tercera parte á 6 meses y 1|3 parte á un año con garantía hipotecaria y 7 olo de interés por semestres anticipados.
EL DOMINGO 4 de Diciembre á las 4 p. m. en la misma propiedad. 9 varas por 26 en un costado y 26v79 en el otro. Ad corpus. Cerco de material al frente, 4 piezas, sótano, cocina de madera, patio de mosaico, parral, pisos pino tea. Visítese. Títulos perfectos. Informes 351 San Martín 361.—BRAVO BARROS y Cía. n27

EN FLORES — MUY CENTRAL, calle Varela 249, adoquinada. A media cuadra de Provincias Unidas y del tranvía. En un barrio preferido, por las familias. Base $ 27.000 mitad al contado y 1|2 á 1 año de plazo con garantía hipotecaria y 7 olo de interés anual pagadero por semestres anticipados.
EL DOMINGO 4 de Diciembre á las 4 y 30 de la tarde, en la misma propiedad. 11.75 varas de frente por 58.50 ad corpus. Verja y jardín al frente, sala, escritorio, comedor, 4 dormitorios, baño, cocina, 2 piezas en altos, pileta y w. c., techo de azotea, cielos rasos de yeso, pisos de pino de tea y mosaico, gas y aguas corrientes. Llave en mano. Visítese de 8 á 11 a. m. y de 3 á 6 p. m. Títulos perfectos. Informes 351 San Martín 361—BRAVO BARROS y Cía. n27

CASA EN FLORES — QUIRNO 550, á una cuadra de la avenida Directorio y del tranvía eléctrico. Barrio de edificación compacta. Base pesos 6.000.
EL DOMINGO 4 de Diciembre á las 4 p. m. en la misma propiedad. 10 varas por 53v18. Ad corpus. Dos piezas, cocina, galería y dependencias. Título perfecto. Informes 351 San Martín 361. —BRAVO BARROS y Cía. n27

HERNANDARIAS 1974 al 78
En la Boca, á 1 cuadra de Patricios. Dos casas de familia, en un lote. Base 11.000 pesos.
EL DOMINGO 4 de Diciembre á las 3 p. m. en la misma propiedad. 11 varas por 13. Ad corpus. Cada casa, 1 pieza, cocina, patio …

BRAVO BARROS & CÍA

CASA EN BELGRANO — Olazábal 2690 esquina Moldes. A 1 cuadra del eléctrico, á 3 de Cabildo y á 3 de la plaza y de la iglesia. Edificio antiguo, fácil de transformarse. Base $ 12.000.
EL DOMINGO 4 de Diciembre á las 3.30 p. m. en la misma propiedad. 15 varas 50 á Moldes por 25 á Olazábal. Ad corpus. Sala, comedor, 4 dormitorios, baño, cocina, pieza para servicio, corredor, jardín, cielos rasos yeso, pisos madera y mosaicos, celosías cedro. Títulos perfectos. Informes 351 San Martín 361 ó en Belgrano, Cabildo 1978.—BRAVO BARROS y Cía. n27

CHARCAS 2879 al 81 — A una cuadra de la avenida Santa Fe. Edificio de altos, para renta. Base pesos 29.000.
EL DOMINGO 4 de Diciembre á las 3 p. m. en la misma propiedad. 10 varas por 33. Ad corpus. Salón para negocio, cinco piezas, dos más en altos, galpón y entrada para vehículos. Títulos perfectos. Informes, 351 San Martín 361.—BRAVO BARROS y Cía. n27

DOS CASAS EN FLORES — Tandil 2915 al 21, al lado de la avenida San Pedrito y á una cuadra de Directorio y del tranvía. Bases $ 6.000 y $ 7.000.
EL DOMINGO 4 de Diciembre á las 5 p. m. en las mismas propiedades.
Número 2915: 10 varas por 22v52 en un costado y 22v48 en el otro. Ad corpus. Balaustrada y jardín al frente, 2 dormitorios, baño, cocina, galería, pisos pino tea y mosaico. Base $ 5.000.
Número 2921: 10 varas por 32. Ad corpus. Igual distribución que la anterior, más dos habitaciones. Base pesos 7.000. Títulos perfectos. Escrituras por la oficina de don Andrés F. Berutti. Informes 351 San Martín 361. —BRAVO BARROS y Cía. n27

TERRENOS

*EN EL BARRIO DEL NOR*te. Avenida Coronel Díaz 419, con frente también á Billinghurst número 1710 A pocos metros de la Avenida Santa Fe 2 lotes de 455 varas cuadradas cada uno. Los únicos del barrio, sin edificar. Los rodean preciosas casas de familia y construcciones modernas. Sin base, para liquidar.
EL DOMINGO 4 de Diciembre, á las 4 p. m., en los mismos terrenos. Un lote da frente á Coronel Díaz y el otro á Billinghurst. Están unidos. Miden 14 varas por 32.50 varas, cercados de pared. En el lote sobre Billinghurst existe una pieza de material. Las demás construcciones son del inquilino. Títulos perfectos. Escrituras por don Victorino de la Riega. Informes y planos, 351 San Martín 361.—BRAVO BARROS y Cía. n28

*FRENTE AL PARQUE LE*sama—Por orden del Banco Francés del Río de la Plata. Los últimos terrenos de un gran barrio. Avenidas Patricios y Martín García, y calles Dulce, Hernandarias y Pilcomayo 8.090 varas en 18 lotes espléndidos. Frente por frente al parque Lezama, al lado de la estación Casa Amarilla, sobre el puerto, y en el punto adonde converge todo el movimiento de la ciudad. Liquidación resuelta, sin base, á tanto la vara, con opción. Tercera parte al contado, tercera parte á seis meses y tercera parte á un año de plazo con pagaré hipotecario y 6 o|o de interés, por semestres anticipados.
EL DOMINGO 4 de Diciembre, á las 4, en los mismos terrenos. Todos los lotes son regulares, con frentes y fondos proporcionados y superficies de 188 hasta 765 varas cuadradas. Están medidos y se entregarán en seguida. Caben allí, pequeñas casas de familia, casas para negocio, grandes construcciones de renta, depósitos para casas comerciales, cualquier edificio que requiere situación importante. Títulos perfectos. Escrituras por la oficina del señor Eugenio Portal. Informes y planos, 351, San Martín 361.—BRAVO BARROS Y CIA. n18

*SOBRE LA PLAZA SAN Mar*tín—Paraguay 413, entre Reconquista y San Martín, á dos cuadras de la plaza del mismo nombre. 2.120 varas en tres lotes, en los que puede levantarse cualquier género de construcción. Sin base, 40 por ciento al contado y el resto en tres cuotas iguales á 1, 2 y 3 años de plazo con pagarés hipotecarios y 7 por ciento de interés por semestres anticipados.
EL MARTES 29 de Noviembre, á las 3 de la tarde, en nuestro hall, 351 San Martín 361. Miden 10v63 de frente por 68v62 á 69v74 de fondo, con superficies de 703 á 710 varas cuadradas. Títulos perfectos. Escrituras por la oficina de don Nicanor Repetto. Informes y planos, 351 San Martín 361.—BRAVO BARROS y Cía. n17

SUNTUOSO PETIT HOTEL Andes 1090 y 1092 al lado de la esquina de Santa Fe. Edificio de tres pisos y subsuelo, flamante, construído á todo costo y distribuído con admirable sentido práctico. Es obra de los arquitectos señores Dubois y Pater. Base, $ 110.000, una tercera parte al contado, una tercera parte á un año y una tercera parte á dos años con garantía hipotecaria y 7 1|2 por ciento de interés por semestres anticipados. En la venta se incluyen todos los artefactos é instalaciones existentes.
EL MIERCOLES 7 de Diciembre, á las 3 de la tarde, en nuestro hall, 351 San Martín 361.
PLANTA BAJA — Gran entrada con mármol amarillo, hall lujosamente decorado, salón comedor, antecomedor con montaplatos, toilette y escalera de roble.
PRIMER PISO — Galería del hall, cuatro dormitorios y cuarto de baño con instalaciones completas. En entrepiso, una pieza.
SEGUNDO PISO — Dos dormitorios, cuarto de baño con instalaciones y ropero. En cuerpo separado, cocina, antecocina, carbonera y un dormitorio y baño para servicio.
SUBSUELO — Una pieza á la calle, tres más para servicio, depósito, carbonera y baño de servicio.
CONSTRUCCION — Frente de piedra artificial, pisos de parquet, pino tea y mosaico, cielos rasos decorados, pinturas al óleo, herrajes importados, cristales, azulejos, carpintería de lujo, preciosos artefactos de luz eléctrica. Visítese de 9 á 12 y de 2 á 5. Títulos perfectos. Informes, 351 San Martín 361.—BRAVO BARROS y Cía. n23

En la PLAZA DE MARMOL —320 lotes en mensualidades. — Las últimas manzanas que constituyen la parte central del pueblo, rodeando la plaza. A cuatro cuadras al Este de la estación Mármol, del ferrocarril del Sud, cuya empresa ampliará en breve los trenes de ida y vuelta á Constitución, una vez establecido el recorrido del circuito. A pocas cuadras del centro mismo de Adrogué, próximos al adoquinado, luz eléctrica y aguas corrientes y en un barrio donde se concentrarán hermosos chalets y preciosas casas-quintas. Con frente á las calles Canale, Mitre, Bynon, Norther, 20 de Septiembre, Coronel Arias, 25 de Mayo, Buenos Aires y Centenario. Venta liberal, para terminar una liquidación. Base, 75 centavos la vara, pagaderos en 40 mensualidades, sin interés, con opción amplia.
EL DOMINGO 11 de Diciembre, á las 3 de la tarde, en los mismos terrenos. Los lotes tienen superficies de 439 á 2.138 varas cuadradas. Están medidos, amojonados, con calles abiertas, estando todas las manzanas alambradas. La luz eléctrica puede llevarse hasta los mismos terrenos abonando sólo $ 30 por cada foco. Títulos perfectos y definitivos una vez abonadas 12 mensualidades. Seña, 3 mensualidades en el acto del remate. Escrituras por Manuel S. Villegas. Las mensualidades deberán abonarse desde el mes de Enero, del 1 al 10 de cada mes. Tren expreso gratis de Constitución el día del remate á las 2.40 de la tarde. Informes y planos, 351 San Martín 361 ó en Lomas Avenida Meeks 66.—BRAVO BARROS

*EN EL CANAL SAN FER*nando. A plazos. A una cuadra del dique y á 5 de la estación Canal del ferrocarril Rosario, catorce lotes en las calles Cazón, Rocha y Canal, en el punto donde se condensa toda la actividad comercial del pueblo. Tiene adoquinado al frente por Cazón, que es la prolongación de la avenida Santa Fe. Base $ 4 la vara, 1|3 parte al contado, 1|3 parte á 6 meses y 1|3 parte á un año de plazo, con pagarés hipotecarios y 6 por ciento de interés por semestres anticipados.
EL DOMINGO 18 de Diciembre, á las 3.30 p. m., en los mismos terrenos. Miden 10 á 20 varas de frente por 22 á 48 de fondo, con superficies de 222 á 453, varas cuadradas En el lote 10 hay una población de material. En los alrededores todo está edificado. Títulos perfectos. Escrituras por la ofi- [illegible]

LAPRIDA 1335 — A POCOS metros de Santa Fe. Construcción de altos para renta. Base $ 15.000.
EL DOMINGO 4 de Diciembre á las 3 p. m. en la misma propiedad. 10 varas por 40. Ad corpus. Bajos: Zaguán, mosaico, cancel cristales, sala, comedor, tres piezas, baño, cocina y dos patios. Altos: sala, con frente á la calle y una pieza contigua, cielos rasos yeso, muros empapelados. Un galpón de material y madera, pertenece al inquilino. Títulos perfectos. Informes 351 San Martín 361.—BRAVO BARROS y Cía. n27

CASA QUINTA EN ALTA Gracia. En la situación más significativa del pueblo con frente á las calles Huertas, Liniers y Sin nombre. A 1 cuadra justa de la estación del F. C. C. A. Edificio sólido construído con materiales de primera calidad y cómodamente distribuído en terreno de 2.805 varas con jardines y quinta. Desocupada. Base $ 6.000. Mitad al contado y mitad á 1 año con pagaré hipotecario y 6 o|o de interés, por semestres anticipados.
EL MARTES 6 de Diciembre á las 3 en nuestro hall 351 San Martín 361. 51v50 á Liniers. 43.80 á Huertas y 50 varas 23 á Sin nombre. Superficie 2.805 v. c. 42, 3 dormitorios, comedor, pieza de servicio, despensa, cocina con económica, baño, sótano, piletas, galerías, pozo con bomba, tanque de hierro de 3.000 litros y otro en mampostería de 5.000 para el riego de la quinta. Techos de hierro galvanizado y doble techo de tejuela, carpintería en parte de cedro, pisos pino. La cañería de aguas corrientes pasa por el frente de la propiedad. Visítese; las llaves en el Sierras Hotel de Alta Gracia. Títulos perfectos. Informes 351 San Martín 361.—BRAVO BARROS y Cía. n27

CENTRO DE BELGRANO— Olazábal 1864. Casa de familia, pequeña, bien construída. A 2 cuadras de la barranca, á 3 de la estación del F. C. C. A. Base $ 3.500.
EL DOMINGO 4 de Diciembre á las 3 p. m. en la misma propiedad. 10 varas por 25. Ad corpus. Verja de hierro y jardín al frente, dos piezas, baño, cocina, una pieza de madera, corredor, cielos rasos de yeso, pisos pino tea y mosaico, gas, aguas corrientes. Títulos perfectos. Informes 351 San Martín 361 ó en Belgrano Cabildo 1978.—BRAVO BARROS y Cía. n27

EL PUEBLO DE MARMOL

LAS ULTIMAS MANZANAS CENTRALES

PLANO DE UBICACION

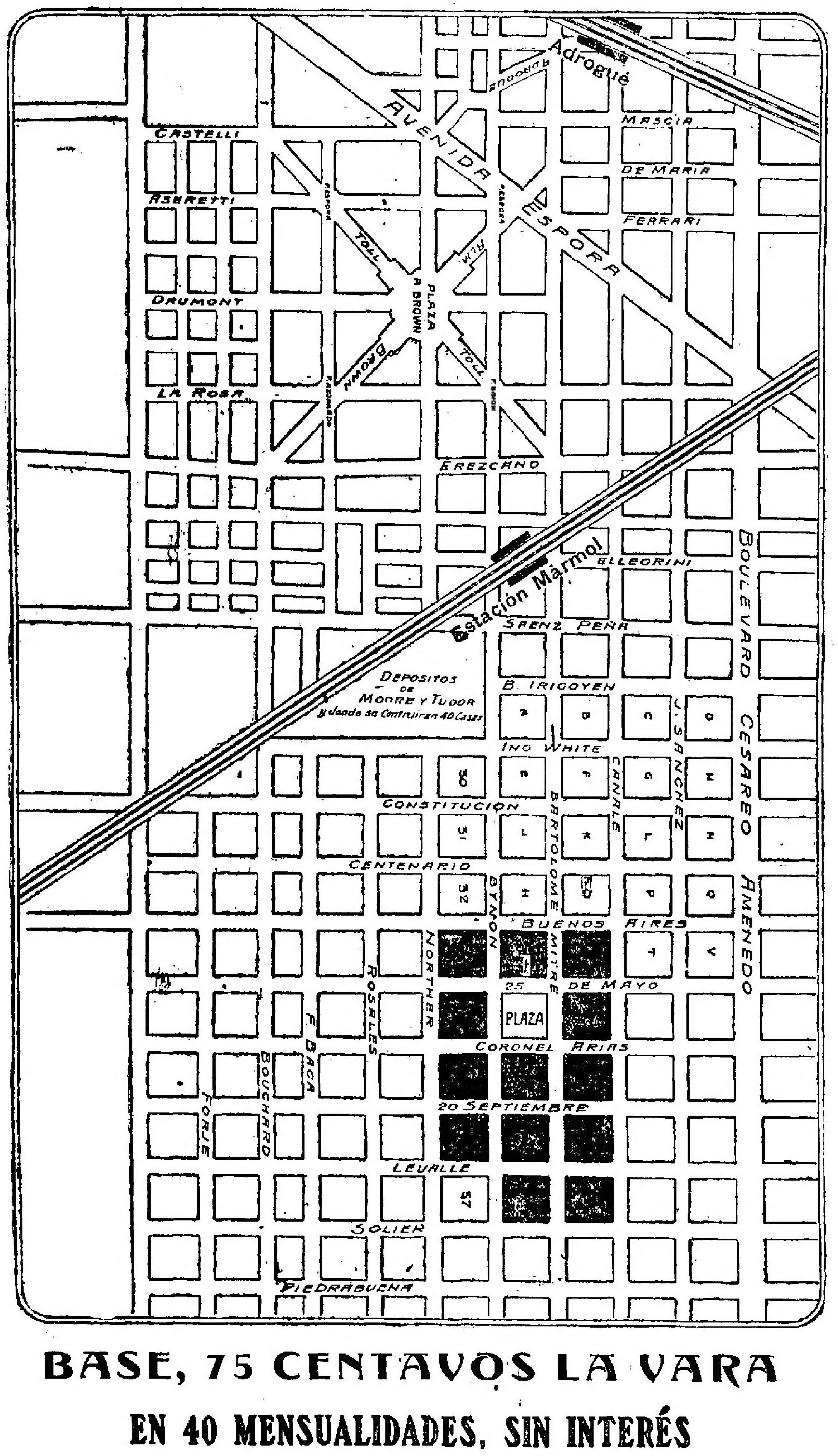

BASE, 75 CENTAVOS LA VARA

EN 40 MENSUALIDADES, SIN INTERÉS

El Dgo. 11 de Diciembre, á las 3

EN LOS MISMOS TERRENOS

Bravo Barros & Cía.

*EN BANFIELD — JUDI*cial. En 48 meses. Cuatro manzanas en lotes. Calles Tucumán, Santiago del Estero, Larroque, French y otras, á dos cuadras del tranvía automóvil á Villa Albertina, á 8 de la avenida Rodríguez y del eléctrico á plaza de Mayo y á 10 al Oeste de la estación del ferrocarril. Juez doctor Fernández Blanco, secretaría Bernatet, división de condominio entre los herederos de doña Celestina Martínez. Bases de 72 centavos á 95 centavos los 75 decímetros cuadrados ó sea la vara cuadrada, con opción, en 48 mensualidades, sin interés, descontándose el 12 o|o sobre las cuotas á plazos á los que paguen al contado.
EL DOMINGO 4 de Diciembre á las 3 p. m. en los mismos terrenos. Son 140 lotes de 200 á 595 m. c. (266 á 780 v. c.) Seña 3 mensualidades en el acto del remate y 5 al escriturar dentro de los 15 días de aprobado aquel, debiendo abonarse las restantes del 1 al 5 de cada mes en el Banco de la [illegible] Valenzuela. Posesión inmediata. Medidos y amojonados. Tren expreso gratis de Constitución á las 2.40 p. m. En Banfield, habrá carruajes para los interesados. Comisión 2 o|o. Informes y planos 351 San Martín 361 ó en Lomas, Avenida Meeks 66.—BRAVO BARROS y Cía.

10 CHALETS en Alta Gracia. En la Villa Carlos Pellegrini, situada en el paraje más pintoresco de las Sierras de Córdoba y más próximo á Buenos Aires, con un clima espléndido tanto en invierno como en verano. Nuevos, amueblados expresamente por la casa Maple y compañía; y con todos los detalles que les son necesarios para habitarlos inmediatamente. Construídos por el arquitecto señor E. Lauriston Conder. Próximos al Sierras Hotel, que tiene comodidad para 300 personas, canchas, golf, tennis, cricket á hipódromo. Venta por orden y cuenta de la Compañía de Tierras y Hoteles de Alta Gracia. Bases de 12.000 á [illegible] zo con pagaré hipotecario y 7 por ciento de interés anual, por semestres anticipados.
EL MARTES 6 de Diciembre á las 3 de la tarde, en nuestro hall, 351 San Martín 361.
Están edificados en terreno de 25 varas por 50. Constan de galería, sala, amplio comedor con estufa, tres y cuatro dormitorios, cuarto de baño, despensa, cocina, pieza y baño para sirvientes, todo completamente amueblado y con cuanto detalle requiere una casa de familia. Tiene jardín al frente, cerco de alambre tejido, luz eléctrica, hasta en las piezas de servicio, campanillas eléctricas, servicio de agua corriente, fría y caliente, cloacas con pozos sépticos y de desborde, cañerías de ventilación, cámara sifón interceptor, construídas de acuerdo con las exigencias de la higiene y prescripciones usuales de las obras de salubridad, piletas de patio, baños con inodoro pedestal, lavatorios, lluvia y bañadera enlozada, con servicio de agua caliente, cocinas con [illegible] no deseen el mueblaje tendrán un descuento de 3.000 pesos sobre el importe de la compra.
Próximamente se comenzarán las obras de la línea entre Río Cuarto y Córdoba que pasará al Este de Alta Gracia y pondrá á Villa Carlos Pellegrini en comunicación directa con la ciudad de Córdoba, suprimiendo el viaje por Río Segundo.
Títulos perfectos. Escrituras en Córdoba por la oficina del señor Abel Gramillo Barros.
Para visitarlos los interesados pueden tomar los trenes de combinación que salen los sábados á las 3.35 p. m. de Retiro (estación Rosario) que llegan á Alta Gracia á las 9 de la mañana del día siguiente, pudiendo regresar ese mismo día (domingo) á las 5.15 de la noche, llegando á Buenos Aires á la 1 de la tarde. Los boletos son de combinación con derecho á permanencia en el Hotel de Alta Gracia, siendo su precio de 67 $ m/n. Desde el 10 de Diciembre habrá trenes directos y rápidos á Alta Gracia, todos los [illegible]

EN NECOCHEA — PARA especular. Los terrenos de más inmediato porvenir de la parte Oeste del balneario. 425.000 varas cuadradas que comprenden las chacras 100 y 101, divididas en 8 lotes de 67.804 varas cada uno. A 6 cuadras del bulevar Marítimo (proyectado) y á igual distancia del mar y de la gruta de Nuestra Señora del Socorro. Para residencias veraniegas ó para ganar dinero, dividiéndolos, son los que ofrecen mayores ventajas. Base 12 centavos la vara, tercera parte al contado, tercera parte á un año y tercera parte á dos años de plazo con garantía hipotecaria y 6 o|o de interés anual, por semestres anticipados. ¡¡Con 2.712 pesos en mano, se adquiere una fracción de 67.000 varas!!
EL MIERCOLES 7 de Diciembre á las 3 p. m. en nuestro hall 351 San Martín 361. Todos los lotes son regulares. Se dará opción amplia. Lindan en conjunto con las chacras 74, 75, 99, 102, 107 y 108. Títulos perfectos. Escrituras por la oficina de don Manuel Rois. Informes y planos, 351 San Martín 361.—BRAVO BARROS y Cía.

LA QUINTA DE GARZON en Monte Grande; 230.000 varas en lotes, entrando la confortable casa-habitación, con todas sus dependencias y anexos y el espléndido parque que la rodea. A 20 cuadras de las estaciones Monte Grande y Ezeiza del F. C. Sud, á 14 de una estación del F. C. Compañía Gral Bs. Aires ó 8 del camino del Touring Club y á 35 de las estaciones Adrogué, Burzaco y Longchamps. Para residencia veraniega, quintas de verdura y criadero de aves, ó bien para especular dividiéndo en fracciones menores. Base pesos 32.000 el lote de la quinta y $ 0.10 la vara, los terrenos, 20 o/o al contado y el resto á 4 años de plazo, en 16 cuotas trimestrales, con garantía hipotecaria y sin interés.
EL MIERCOLES 30 de Noviembre á las 3 p. m. en nuestro hall, 351 San Martín 361.
CASA-QUINTA: Lote 49—25.064 v. c. Dos vestíbulos de cristales, cinco dormitorios gran comedor, cuarto de baño, pieza de vestir, despensa, cocina con económica y pieza para servicio. Construcción en cal, techos de azotea con tirantes de hierro y madera dura, cielorrasos yeso, pisos de mosaico y baldosa francesa, gran escalera de piedra artificial. En cuerpos separados, cochera y baño para servicio, galpón, 2 amplios gallineros, molino con tanque de 6500 litros, bomba y cañerías, pozo semisurgente con agua exquisita, cloacas internas con cámara séptica. Rodea la casa un hermoso parque con árboles frutales y forestales, plantas finas y alamedas de plátanos, cercado de alambre tejido. Portón de hierro.
TERRENOS: 48 fracciones de 3.538 y 3.931 varas cuadradas. Suelo parejo, sin un palmo de desperdicio, con una gruesa capa de tierra negra vegetal, que lo hace inmejorable para todo clase de cultivo. Actualmente está sembrado de alfalfa. El conjunto está alambrado con 7 hilos galvanizados, uno de púa y postes de madera dura. Se visita por Monte Grande. El coche de la quinta estará á disposición de los interesados, los días martes 22, jueves 24 y domingo 27, á la llegada del tren que sale de Constitución á las 12.05. Títulos perfectos. Escrituras por don Juan Enrico. Informes y planos, 351 San Martín 361. —BRAVO BARROS & Cía. n20

*MONTEVIDEO Y PARA*guay. Frentes al Norte y al Oeste. Edificio de tres pisos y subsuelo, de elegante estilo arquitectónico. Comprende una espléndida casa habitación, en la que no falta uno sólo de los detalles de lujo y confort exigidos en la vida moderna. Base $ 150.000, debiendo continuar el comprador con una hipoteca de 200.000 francos ($ 90.908 moneda legal) al 7 y 1|2 por ciento de interés anual por semestres anticipados, que vence el 12 de Mayo de 1915, pudiendo hacerse amortizaciones parciales previo pago de un trimestre de interés sobre las sumas así amortizadas.
EL SABADO 10 de Diciembre, á las 3 p. m., en nuestro hall 351 San Martín 361. 10v66 á Paraguay número 1592; 27v71 á Montevideo números 883-85; 28.87 en un costado y 10v78 en el otro. Ad corpus.
Planta baja—Gran hall, sala, dos comedores, antecomedor con ascensor, toilette y una pieza.
Primer piso: hall, salita, cinco dormitorios, gran cuarto de baño con instalaciones de la casa Drysdale y otros cuartos de baño, también, con instalaciones completas.
Segundo piso: un departamento independiente de dos piezas y cuarto de baño; dos piezas y baño para servicio, patio, azotea y escalera para servicio hasta el subsuelo. Este piso está preparado para edificar dos piezas más á la calle.
Subsuelo: comedor de servicio, despensa, cocina con económica, baño, depósito, tres piezas, sala de billar y toilette. Entrada independiente para servicio.
Construcción: cielorrasos yeso, muros estucados, tapizados y empapelados, carpintería de cedro, puerta de calle de hierro y cristales, vitriaux, mármoles, pisos de parquet extranjero, pino de tea y mosaico, galerías, instalación completa de gas y luz eléctrica, campanillas, servicio de agua caliente, fuerza motriz. Visítese de 1 á 4 de la tarde. Títulos perfectos. Informes, 351 San Martín 361.—BRAVO BARROS y Cía. n26

TERRENOS EN MAR DEL Plata.—En la quinta 194, manzana E., 10 lotes con frente á las calles Gral Rivas, San Lorenzo y Gral. Paz. A 2 cuadras del tranvía proyectado al centro, á 7 del bulevar Marítimo y de la playa, y á 10 de la nueva estación del ferrocarril. Paraje alto, rodeado de edificación. Base, $ 10 la vara.
EL MIERCOLES 7 de Diciembre á las 3 p. m., en nuestro hall. Miden 10 varas de frente por 50 de fondo. Superficie: 500 v. c. cada uno. Por su ubicación se prestan para chalets ó residencias de verano. Títulos perfectos. Escrituras por la oficina de don Germán A. Firigall. Informes y planos, 351 San Martín 361.—BRAVO BARROS y Cía. n26

RIVADAVIA Y VICTORIA— Un lote de terreno con frente á las dos avenidas, en su intersección con los bulevares Río de Janeiro y La Plata. Frente al colegio del Sagrado Corazón y en el sitio en que convergen todas las actividades de ese gran centro. 353 varas cuadradas. Base $ 18.000.
EL DOMINGO 4 de Diciembre á las 6 p. m. en el mismo terreno. 30v53 á Rivadavia, 33.29 á Victoria, 15v40 en un costado y 4v68 en el otro. Títulos perfectos. Informes y planos 351 San Martín 361.—BRAVO BARROS y Cía.

*400.000 VARAS EN LA EN*senada. En el paraje de más inmediato porvenir. A pocos minutos del centro de La Plata y á corta distancia de la zona franca y de la gran avenida que de la calle 66 llegará hasta el Río de la Plata y por la que pasará el tranvía eléctrico que unirá la plaza Primera Junta con el paseo á construirse en Los Talas. Venta en cuatro lotes, con opción, sin base, mitad al contado y mitad á un año de plazo con 6 por ciento de interés por semestres anticipados.
EL MIERCOLES 30 de Noviembre, á las 3 p. m., en nuestro hall 351 San Martín 361. Son de forma regular. Tiene cada lote 100.267,81 varas cuadradas. Títulos perfectos. Informes y planos, 351 San Martín 361, ó en La Plata 47 número 667.—BRAVO BARROS y Cía. n24

SANTA FE y GALLO — LA gran esquina del Norte 2.450 varas cuadradas en 6 lotes. 52 varas de frente al Norte sobre Santa Fe por 48 varas al Este, sobre Gallo. Sin base, mitad al contado y mitad á un año de plazo con pagaré hipotecario y 6 o|o de interés por semestres anticipados.
EL DOMINGO 4 de Diciembre á las 5 p. m., en los mismos terrenos. La esquina de 19 varas á Santa Fe por 28 á Gallo, tres lotes sobre Santa Fe de 11 varas por 28 á 48 y dos sobre Gallo de 10 varas por 28. Superficies de 283 á 528 varas cuadradas. Títulos perfectos. Escrituras por don Juan M. Gutiérrez. Informes y planos 351 San Martín 361.—BRAVO BARROS y Cía.

*LOS TERRENOS DEL puer*to. Méjico entre Paseo Colón y Azopardo. A 2 cuadras del parque Colón y á 5 de la plaza de Mayo, 241 varas cuadradas. Para una propiedad de gran renta. Sin base. 1|2 al contado y 1|2 á un año con garantía hipotecaria y 7 por ciento de interés, por semestres anticipados.
EL LUNES 5 de Diciembre á las 3 p. m. en nuestro hall, 351 San Martín 361. 10 varas por 24v10. Linda con la [illegible]

TERRENOS EN MERLO — En parajes de gran porvenir, con frente á las calles 2, 3, 5, 6 y otras más, entre conocidas casas quintas, 17.480 varas en 5 lotes grandes. En las manzanas I y PP, próximos á la plaza de Los Angeles, y á la estación del ferrocarril. Venta decidida, por división de condominio. Base $ 0.15 la vara la manzana PP y $ 0.25 la manzana I.
EL JUEVES 1 de Diciembre, á las 3 p. m., en nuestro hall, 351 San Martín 361. 4 lotes de 3.500 y uno de 3.480 varas cuadradas. Para residencias de verano, ó para subdividir. Títulos perfectos. Escrituras por don Tomás Bravo. Informes y planos 351 San Martín 361.—BRAVO BARROS y Cía. n23

LA QUINTA DE MORILLO. A la entrada de Belgrano, en plena barranca. Con frente á la avenida Gutemberg y calles Maure, Villanueva y 11 de Septiembre, esta última adoquinada hasta los terrenos. A 2 cuadras de las avenidas Cabildo y Vertiz y á 8 antes de la de Pampa y del paseo de la barranca, lindando con el castillo de Tornquist y con la quinta Loreley de Napp. Liquidación decidida, en 45 lotes, de dimensiones aparentes para cualquier género de edificación. ¡Lo único que puede adquirirse allí! Sin base alguna, 25 o|o al contado y el resto en 5 cuotas semestrales de 15 o|o cada una con pagarés hipotecarios y 6 o|o de interés por semestres anticipados.
EL DOMINGO 11 de Diciembre á las 4 p. m. en los mismos terrenos. Miden de 11 á 26 varas de frente por fondos en proporción y superficies de 240 á 2.110 varas cuadradas. Allí cabe desde la sencilla casa para vivir hasta la más suntuosa residencia. Títulos perfectos. Escrituras por la oficina de los señores Rolón y Dibar, dentro de los 30 días del remate. Informes y planos 351 San Martín 361 ó en Belgrano, Cabildo 1978.—BRAVO BARROS y Cía. n23

TERRENOS EN MAR DEL Plata, en el centro del balneario. 23 mil varas en lotes, en las manzanas 146, 152 y 156, á una cuadra de la Avenida Independencia, á dos del tranvía á igual distancia de la plaza España y próximos al hotel La Perla y á los balnearios del Norte. Para chalets y casas-quintas son espléndidos. Base 10 pesos la vara. 25 por ciento al contado y el resto á 1, 2 y 3 años con pagarés hipotecarios y 6 por ciento de interés por semestres anticipados.
EL MIERCOLES 7 de Diciembre, á las 3 p. m., en nuestro hall 351 San Martín 361.
Manzana 146: 10.000 varas en 30 lotes de 300 á 500 varas cuadradas. Bulevar Constitución y calles Jujuy, Salta y Maipú.
Manzana 152: 6.754 varas en 18 lotes de 300 á 600 varas cuadradas. Frente á las calles Salta, Jujuy, Balcarce y Once de Septiembre.
Manzana 156: 4.975 varas en 12 lotes de 350 á 510 varas cuadradas. Calles Salta, Jujuy, 3 de Febrero y 9 de Julio. Títulos perfectos. Escrituras por don Joaquín Calviño. Informes y planos 351 San Martín 361.—BRAVO BARROS y Cía. n23

*LOS TERRENOS de FLORI*da. En 80 mensualidades, con títulos definitivos, 6 manzanas en lotes, sobre la loma, á 3 cuadras justas al Oeste de la estación, con frente á las avenidas San Martín y General Roca, (adoquinándose), y á las calles Rivadavia, Moreno, Alsina, Llavallol y Elía, entre el macizo de edificación del centro del pueblo y rodeados por las quintas de los señores Pini, Vignale, Ferrer, Gambin, doctor Fernández y otras importantes. Venta liberal, con opción amplia. Base $ 15 mensuales el lote. El importe podrá pagarse en 80 mensualidades, sin interés, descontándose el 15 o|o, sobre el total de la compra, á los que paguen al contado.
EL DOMINGO 18 de Diciembre á las 3 p. m. en los mismos terrenos. Son 225 lotes con superficies de 206 á 575 varas cuadradas, medidos y amojonados por el agrimensor señor Eustaquio J. Ballester. Son realmente los mejores terrenos de Florida. Seña, 4 mensualidades en el acto del remate y 8 al escriturar, dentro de los 40 días del remate, debiendo abonarse las 68 mensualidades restantes del 1o. al 5 de cada mes, en el Banco de la Provincia, empezando en Febrero próximo. Títulos perfectos. Todo listo y en orden. Escrituras por la oficina de don Agustín J. Acosta. Tren expreso gratis de Retiro (Nueva) á las 2.30 p. m. con parada en Belgrano. Comisión 2 o|o. Informes y planos 351 San Martín 361 ó en Belgrano, Cabildo 1978.—BRAVO BARROS y Cía. n27

*TERRENO en el CABALLI*to. Un lote sobre el parque Chacabuco. Calle Asamblea entre Polvorín y Víctor Martínez. Base $ 6 la vara.
EL DOMINGO 4 de Diciembre á las 3 p. m. en el mismo terreno 15 varas por 39v45. Títulos perfectos. Informes y planos 351 San Martín 361.—BRAVO BARROS y Cía. n27

*SOBRE EL PARQUE LEZA*ma. Dulce 774 al lado de la avenida Patricios y á una cuadra de Casa Amarilla. Terreno con edificio que producen $ 1.800 anuales. Base $ 15.000.
EL DOMINGO 4 de Diciembre á las 5 p. m. en la misma propiedad. 10 varas por 50. Ad corpus. Tres piezas de material, 6 más de madera y patio. Títulos perfectos. Informes 351 San Martín 361.—BRAVO BARROS y Cía.

EN EL ROSARIO, EN LA fracción de Cullen y Ugarte. La tierra de más brillante porvenir de los alrededores del Rosario. 120.000 varas cuadradas en dos lotes iguales. A 8 cuadras al Norte de los talleres del ferrocarril Córdoba y Rosario, á 20 del tranvía eléctrico á Alberdi y á igual distancia al Oeste del antiguo camino á San Lorenzo. Base $ 0.15 la vara. Tercera parte al contado, tercera á 6 meses y tercera á 12 meses, con garantía hipotecaria y 6 o|o de interés anual.
EL LUNES 5 de Diciembre, á las 3 p. m., en nuestra casa, 351 San Martín 361. Es el lote núm. 77 de los terrenos conocidos por de Cullen y Ugarte, situados en Alberdi. Las fracciones linderas han sido todas subdivididas y en breve se levantará allí un gran barrio, con las facilidades de comunicación que ofrece encontrarse á 20 minutos del centro de la ciudad. Títulos perfectos. Seña 8 o|o. Comisión 2 o|o. Informes y planos, 351 San Martín 361 ó en nuestra agencia en el Rosario, calle San Martín 739.—BRAVO BARROS y Cía. n27

*EN EL ROSARIO, A 20 MI*nutos de la ciudad. 62.976 varas cuadradas, en Alberdi. Sobre la Avenida San Martín, á 10 cuadras de la estación Sarratea (F. C. B. A. y R.), y con numerosas vías de comunicación en su contorno. Base $ 0.15 la vara, pagaderos $ 2886.23 en Abril 27 de 1911, pesos 2886.23 en Abril de 1912 y $ 2886.23 en igual fecha de 1913, con 6 o|o de interés anual. El excedente al contado.
EL LUNES 5 de Diciembre, á las 3 p. m., en nuestra casa, 351 San Martín 361. Mide 400.48 varas de frente al camino á los talleres del F. C. Córdoba y Rosario, por 145.86 al antiguo camino á San Lorenzo. Superficie 62.976.94 varas cuadradas. Por su forma regular se presta á una ventajosa subdivisión, en pequeñas quintas. Está en el paraje preferido por las familias pudientes para pasar la temporada de verano. Títulos perfectos. Escrituras por ante la oficina del señor Fabriciano P. Torres. Seña 8 o|o. Comisión 2 o|o. Informes y planos, 351 San Martín 361, ó en nuestra agencia en el Rosario, San Martín 739.—BRAVO BARROS y Cía. n27

CAMPOS

CAMPO EN LA PAMPA — Lindando con la sección 4a. 5.000 hectáreas que comprenden la mitad Este del lote 15, fracción C. de la sección X, á 9 leguas al Norte de la estación Juan de Garay y á 3 de un ramal á construirse de Pichi Mahuida á Choz-Malal. En una de las regiones más prósperas del territorio. Tierras fértiles, con abundantes pastos naturales y agua buena á 8 metros. En la parte Sur. Tiene monte de algarrobo y caldén. El resto es inmejorable para agricultura y alfalfa. Base $ 16 la hectárea. Reconoce una hipoteca de 16.000 cédulas serie L. El excedente podrá pagarse 1|2 al contado y 1|2 á 1 año, con garantía hipotecaria y 7 o|o de interés, por semestre adelantados.
EL LUNES 12 de Diciembre á las 3 p. m. en nuestro hall, 351 San Martín 361. Linda con Bianchi, B. y D. Gutiérrez, P. Pourtal y A. Claraz. Tiene alambrados de 7 hilos, galvanizados, galpón de 15 metros con techo de fierro, pozo, jagüel, puestos y otras mejoras. Arrendado hasta Diciembre 31 de 1910 á razón de $ 2.000 la legua, pudiendo el comprador, si lo desea, renovar el contrato por [illegible]

BRAVO BARROS & Cía.

LA GOLONDRINA, de ALZA
16.000 hectáreas en la Pampa, sección N, fracción D, lote 12. A 10 leguas al Norte de la estación Fortín Uno y á 15 al NO. de Pichi Mahuida. Campo ondulado de superior calidad, con abundantes pastos tiernos y agua dulce de 12 á 20 metros. Próximo al ferrocarril proyectado de Villa Mercedes á Puerto San Antonio. Reputado como uno de los mejores de la zona. Apto para toda aplicación. Venta en un lote. Base $ 11 la hectárea. Mitad al contado y mitad á un año de plazo con garantía hipotecaria y 8 o|o de interés, por semestres anticipados.
EL LUNES 12 de Diciembre á las 3 p. m. en nuestro hall 351 San Martín 361. Linda al N., Martín Dithurbine; al S., Manuel Zavaleta; al E., el lote 13 y al O., M. A. de Pueblas. Alambrado en su perímetro con 6 hilos galvanizados San Martín y 1 de pua, postes de quebracho, varillas y varillones de fierro, medianeros en los costados NO. y S. y propio el del E. Dividido en 4 potreros de 2.500 hectáreas cada uno, 4 jagüeles con agua abundante. Arrendado hasta fines de este año á razón de $ 1.800 la legua. Se visita por Pichi Mahuida; la galera de César Vila pasa por el campo. Títulos perfectos. Informes y planos, 351 San Martín 361.—BRAVO BARROS y Cía. n23

*EN EL ROSARIO, EN AL*berdi. 3.300 varas en 4 lotes, con frente á los bulevares San Martín y Rosario, el primero de los cuales es la arteria de tránsito obligado del Norte de la ciudad. Próximos á la Avenida La Plata y al tranvía eléctrico. En un paraje alto, de inmediato y seguro porvenir. Base $ 2 la vara. Tercera parte al contado, tercera á 6 meses y tercera á 12 meses, con garantía hipotecaria y 8 o|o de interés anual.
EL LUNES 5 de Diciembre á las 3 p. m., en nuestra casa, 351 San Martín 361. Los lotes miden de 12.76 varas á 16.30 de frente, por 60 y 61 varas de fondo. Superficies de 582 á 1152.90 varas cuadradas. En el lote núm. 2 existe un edificio con cinco piezas, que puede utilizarse. Distan 30 minutos del centro de la ciudad, con las ventajas del tranvía eléctrico. Títulos perfectos. Escrituras por ante la oficina de los señores S. Aizola Zabaleta ó Artemio Sánchez. Seña 8 o|o. Comisión 2 o|o. Informes y planos, 351 San Martín 361, ó en nuestra agencia en el Rosario, San Martín 739.—BRAVO BARROS y Cía. n27

CAMPO EN EL MONTE — Una fracción excepcional. 363 hectáreas á 1 1|2 legua al NO. de la estación Videla Dorna y á 3 al SO. de Monte. Campo bueno, apto para agricultura y ganadería, con pastos tiernos, excelentes para engorde. Ha estado dedicado á ganadería. Venta en un lote, con alambrados, poblaciones y mejoras. Sin base, á cualquier precio. El comprador continuará si le conviene con una hipoteca de $ 12.000 en cédulas H, pudiendo pagar el excedente mitad al contado y mitad á un año con garantía hipotecaria y 7 o|o de interés por semestres adelantados.
EL LUNES 5 de Diciembre, á las 3 p. m., en nuestro hall, 351 San Martín 361. Linda con L. Aguirre, C. Montenegro, W. Peña y la laguna Las Flores Grandes. Alambrado por tres costados y dividido en dos potreros, con 6 y 7 hilos y postes de ñandubay. Población principal con tres piezas de material con techo de hierro, cocina, galpón con techo de zinc, de 8 metros por 12, hay parte sembrada de alfalfa y parte con maíz. En los alrededores pagan de $ 25 á $ 30 la cuadra de arrendamiento. En los planos figura á nombre de Thomas. Se visita por el Monte. Es conocido por de Murphy. Títulos perfectos. Informes y planos, 351 San Martín 361.—BRAVO BARROS y Cía. n21

*LOS CAMPOS DE SAN PE*dro—La fracción más importante que pueda ofrecerse entre los partidos más famosos del centro Norte de la provincia. 1.162 hectáreas divididas en lotes de quintas y chacras con la estación Río Tala del ferrocarril Central Argentino, dentro del campo. A dos leguas justas de Baradero, á tres al Este de San Pedro, á dos leguas al Sur de la estación Castro, con frente al camino general de San Pedro á Baradero, y al arroyo del Tala que tiene agua dulce y permanente. ¡No hay nada parecido que poder comprar allí! Campo especial con tierras excepcionales para agricultura, con alambrados, poblaciones, aguas exquisitas desde cuatro metros. Venta como judicial, sin base, al contado, para vender rápidamente por cuenta de los herederos de doña Catalina Corti de Zucchi.
EL JUEVES 15 de Diciembre, á las 3 de la tarde, en nuestra casa, 351 San Martín 361. Lindan con los señores Pedro Gamba, Juan Angel Mamberto, herederos de J. Campodónico, Gustavo Eppens, Bialan, Supisich y Tirelli, y con la vía del ferrocarril Central Argentino. La división comprende 34 quintas desde 1 hasta 6 hectáreas y fracciones de 216 á 318 hectáreas. Cabe allí hasta un pueblo, teniendo en cuenta que la estación Río Tala está en el centro del campo. Títulos perfectos. Seña, 8 por ciento. Comisión, 2 por ciento. Escrituras por la oficina del señor Tomás J. Pera. Informes y planos, 351 San Martín 361.—BRAVO BARROS y Cía. n23

EN EL RIO NEGRO — CON cédulas. A 20 cuadras al Norte de la estación Chimpay del F. C. Sud, á 1 legua al mismo rumbo del Río Negro, á 8 horas de Bahía Blanca y á 24 de la capital. Parte del lote 4 y todo el lote 5, sección 21, fracción C. 17.500 hectáreas en 3 lotes de 5.833 hectáreas, con alambrados, poblaciones, aguadas y otras mejoras. Campos de calidad superior, dentro de la zona de riego. Base, $ 15 la hectárea. Mitad al contado y mitad á un año de plazo con garantía hipotecaria y 7 por ciento de interés, por semestres anticipados. En los lotes que reconocen hipotecas en cédulas nacionales el excedente que resulte podrá pagarse en esa misma forma.
EL VIERNES 2 de Diciembre, á las 3 de la tarde, en nuestro hall, 351 San Martín 361.
LOTE 1 — Tiene 30.000 cédulas serie L. Campo especial para ganadería con agua buena y una laguna de agua dulce, población principal de 5 piezas de material en cal, cocina, aljibe, servicio de agua corriente, casa para peones, corrales, galpón de frutos de 10 metros por 20, con techo de cinc, jagüel calzado con molino y tanque australiano, para 160.000 litros, un puesto con techo de cinc, jagüel calzado con molino y dos tanques australianos. — Alambrado propio de 7 hilos de acero San Martín y postes de ñandubay en su perímetro y dividido en tres potreros.
LOTES 2 y 3 — El número 2 tiene 23.000 cédulas argentinas, alambrados medianeros. En el primero hay jagüel calzado con chapas de cinc y en el número 3 existe una laguna de agua dulce. Figura á nombre de Acevedo en los planos y es conocido por Estancia Santa Regina. Los propietarios de los campos linderos, anticipándose á las obras de irrigación que ejecuta el gobierno, han hecho canales de irrigación que dan excelente resultado. Se visitan por Chimpay. Títulos perfectos. Escrituras por Federico E. Sivori. Informes, 351 San Martín 361.—BRAVO BARROS y Cía. n17

CAMPOS EN SALTA — EN el departamento Rivadavia. 23.580 hectáreas en lotes de tierras fértiles, especiales para el cultivo de maíz, alfalfa, algodón, caña de azúcar y tabaco, ó bien para dedicarlas á ganadería. Base, 6 pesos la hectárea. Mitad al contado y mitad á 1 año de plazo con pagarés hipotecarios y 6 o|o de interés, por semestres anticipados.
EL LUNES 12 de Diciembre, á las 3 de la tarde, en nuestro hall, 351 San Martín 361.
Primera fracción—Curupaity, 3748 hectáreas á tres leguas del ferrocarril de Embarcación á Formosa, con extenso frente al río Teuco. Con 300 hectáreas de riego, sembradas de maíz. Campo llano, sin desperdicio, con gran monte de quebracho colorado y otras maderas. Tiene mensura judicial aprobada. Linda con V. Sarmiento, J. Ferreyra López y el río Teuco.
Segunda fracción—11.230 hectáreas cruzadas por el ferrocarril de Embarcación á Formosa, cuyas obras se encuentran en la actualidad á 20 leguas del campo, á dos leguas de Las Llaves. Cabecera del ferrocarril de Antillas y próximas al canal del río Bermejo, librado ya al servicio público en una extensión de 100 kilómetros. Terreno parejo, con montes de quebracho y aguadas permanentes del río Teuquito y otros arroyos que lo cruzan. Linda con el fisco y los lotes A. C. E. y G.
Tercera fracción—San Ramón y Santa Rosa, 3.532 hectáreas en dos lotes, con 30 kilómetros de frente al río ... á 10 cuadras del pueblo ...

líneas del F. C. N. y hasta donde llegará la canalización del Bermejo. El ferrocarril en construcción de Antillas á Las Llaves cruzará esta fracción en un extremo Suroeste y el ramal de Embarcación á Formosa, distará ocho leguas. Tierra negra, inmejorable para toda clase de cultivos, montes tupidos de quebracho y palo santo. Agua dulce á 6 y 8 metros. Linderos: Abelardo Chervecho, doctor Próspero Gazsolo el fisco y el río Bermejo. Títulos perfectos. Escrituras por don Rómulo Fernández. Para visitarlos dirigirse en la ciudad de Salta al señor Macedonio L. Rodríguez, hotel Oriental. Informes y planos, 351 San Martín 361.—BRAVO BARROS y Cía.

*VALLE MORADO EN SAL*ta. Los campos conocidos por ese nombre, en el departamento de Orán. 8.719 hectáreas á 4 1|2 leguas al NO. de la estación Yuato, F. C. N. (ramal de Ledesma á Embarcación). Tierras negras de buena calidad, con montes tupidos, de cedro, quebracho y otras variedades de maderas y con extenso frente al río Aguas Blancas y cruzadas por el río Mudana ó Soledad y los arroyos Cueva de Toro, Santa María y otros, que son aguadas permanentes. Terreno apto para todo cultivo y sobre todo para la caña de azúcar. Venta en 4 lotes de 1.572 á 2.500 hectáreas, con opción. Base $ 6 la hectárea. Mitad al contado y mitad á un año de plazo con pagarés hipotecarios y 6 o|o. de interés, por semestres anticipados.
EL LUNES 12 de Diciembre á las 3 de la tarde, en nuestro hall, 351 San Martín 361. Linderos: Al Norte herederos de Faustino Arias, río Aguas Blancas de por medio; al Sur y al Este Pablo Denti y al Oeste A. Martos y las fincas "Potreros Colorados" y "Paramí". Tienen mensura judicial aprobada. Para visitarlos dirigirse en Salta al Sr. Luis A. Méndez, calle Mitre 887. Títulos perfectos. Escrituras por don Rómulo Fernández. Informes y planos, 351 San Martín 361.—BRAVO BARROS y Cía. n25

La Quinta de Garzón
En Monte Grande
A 4 AÑOS DE PLAZO

230.000 varas en 49 fracciones de 3.538 á 25.064 varas, comprendiendo una de ellas, la confortable casa habitación con todas sus dependencias y anexos. A 20 cuadras de las estaciones Monte Grande y Ezeiza, á 14 de una estación del ferrocarril de la Compañía General Buenos Aires y á 35 de las de Adrogué, Burzaco y Longchamps.

Base, $ 32.000 el lote de la quinta y $ 0.10 la vara los terrenos, 20 o|o al contado y el resto en 16 cuotas trimestrales, (á 4 años de plazo), sin interés.

EL MIERCOLES 30 DE NOVIEMBRE, A LAS 3
EN NUESTRO HALL
BRAVO BARROS & Cía.

EN LA SECCION 4a. DE LA Pampa. En la región de las grandes colonias agrícolas. 2.500 hectáreas, en el ángulo NO. del lote 7, fracción D, de la sección 4a., á 10 leguas al SO. de la estación Bernasconi y próximas al ferrocarril proyectado á San Antonio y á la colonia 17 de Agosto. Campo bueno, con tierras, pastos y aguas de calidad superior, que lo hacen inmejorable para todo destino. Base $ 28 la hectárea, en un lote.
EL SABADO 10 de Diciembre á las 3 p. m. en nuestro hall 351 San Martín 361. Linda con J. G. de Sánchez; J. y F. Bernasconi, H. Gibson y Córdoba. Alambrado en su perímetro con 7 hilos, poblaciones de barro y dos jagüeles. Se visita por Bernasconi. Es conocido por de Zenón Córdoba. Títulos perfectos Informes y planos, 351 San Martín 361.—BRAVO BARROS y Cía.

*CAMPO EN CORDOBA, DE*partamento Unión, pedanía Bell Ville. 375 hectáreas de muy buen campo á 2 y media leguas al NO. de la estación Morrison, del ferrocarril Central Argentino y á 1 1|2 al Sur del ramal á construirse, de Villa del Rosario á Las Rosas. En una de las zonas más prestigiosas de la provincia. Tierras especiales de gran capacidad productora, con pastos tiernos y agua excelente á 3 y 4 mts. Inmejorables para alfalfa. Venta resuelta, sin base, por liquidación de condominio. Mitad al contado y mitad á un año de plazo con garantía hipotecaria y 7 por ciento de interés, por semestres anticipados.
EL MIERCOLES 30 de Noviembre, á las 3 de la tarde, en nuestro hall, 351 San Martín 361. Linda con M. Barbeoo, M. Moyano y O'Farrell. Alambrado por dos costados. Dedicado á agricultura. Se visita por la estación indicada. Títulos perfectos. Informes y planos, 351 San Martín 361.—BRAVO BARROS y Cía. n18

ISLAS EN EL PARANA — Judicial. 205 hectáreas que comprenden las fracciones 75 y 89 de la sección 4a. de las islas del Paraná. Con frente al río Pasaje Talavera. Juez doctor Arturo Seeber, secretaría Cabrera, testamentaría de don Ramón Benoit. Venta en dos lotes de 82 y 123 hectáreas. Base, $ 13.33 la hectárea, con opción.
EL LUNES 28 de Noviembre, á las 3 de la tarde, en nuestro hall, 351 San Martín 361. Están unidos y lindan en conjunto con los lotes 74 y 90 y con el río Pasaje Talavera. Se visitan por San Fernando, tomando el vapor "Crespo", que sale los lunes y viernes á las 9 a. m. y que llega á la tarde al hotel de Iriondo, en la horqueta del Carabelas. Allí hay lancha automóvil para ir hasta las islas. Seña 8 o|o. Comisión 2 o|o. Informes y planos, 351 San Martín 361.—BRAVO BARROS y Cía. n16

Suspendido

CAMPO EN CORDOBA — 2.007 hectáreas, departamento Río IV, pedanía 3 de Febrero. A 1 legua al Norte de la estación Chaján, F. C. A. En la región de las grandes colonias. Tierras fértiles con abundantes pastos naturales y aguas de 8 á 15 metros. Apto para todo destino. Desocupado. Venta en un lote. Base 50 pesos la hectárea. 1|3 parte al contado 1|3 parte á 1 año y 1|3 parte el 1o. de Marzo de 1912, con garantía hipotecaria y 7 o|o de interés pagadero por semestres adelantados.
EL VIERNES 9 de Diciembre á las 3 p. m. en nuestro hall 351 San Martín 361. Linda con C. González Delgado, Alberto Scheurer, J. Castells y sucesión de Pastoletti. Alambrado en su perímetro con 6 hilos. Se entregará en seguida. Se visita por la estación indicada dirigiéndose al señor Félix Mazzetti. Títulos perfectos. Escrituras en Buenos Aires ó en Córdoba, á voluntad del comprador. In—BRAVO BARROS y Cía. n22

Terrenos centrales
En Mar del Plata
20.000 VARAS EN LOTES

PLANO DE UBICACION

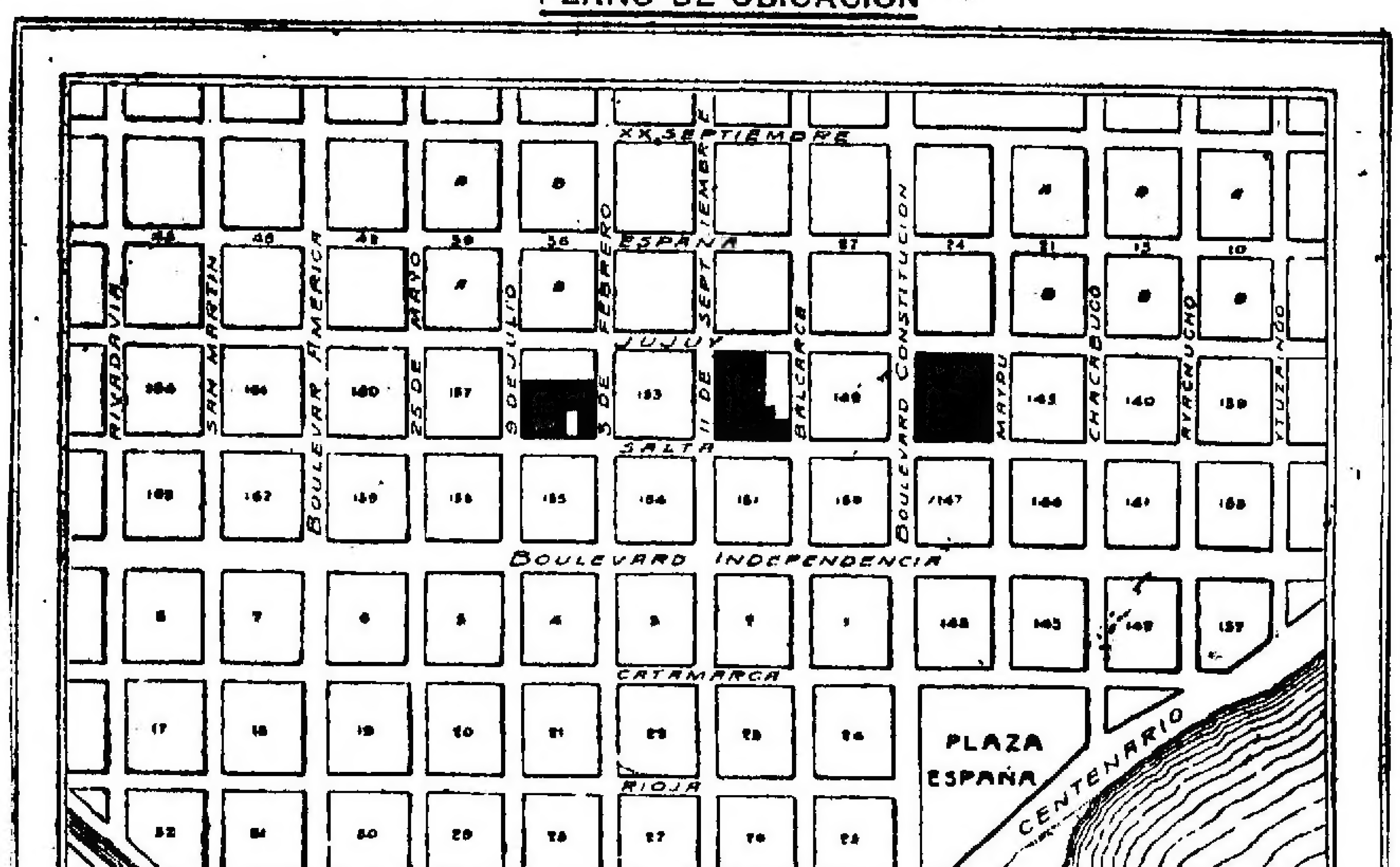

Base $ 10 la vara, á 3 años de plazo
EL MIERCOLES 7 DE DICIEMBRE, á las 3
EN NUESTRO HALL
Bravo Barros & Cía.

EN EL EJIDO DE LINCOLN
512 hectáreas lindando con las chacras del pueblo y á 30 cuadras de la plaza principal. Campo alto, parejo, con tierras fértiles, pastos tiernos y agua buena á poca profundidad. Para una estanzuela, ó para especular, subdividiéndolo, es inmejorable. Está desocupado. Base $ 180 la hectárea. Tiene acordadas 60.000 cédulas argentinas.
EL VIERNES 9 de Diciembre á las 3 p. m. en nuestro hall 351 San Martín 361. Linderos: al NE. el establecimiento San Antonio; al NO., las chacras de Lincoln; al SE., Stroeder y Cía y al SO., José M. Bayá Casal. Alambrados propios en todo el perímetro, con 4 y 5 hilos, población de 2 piezas y cocina, galpón y 3 cuadras de alfalfa. Se visita por Lincoln. Es conocido por de Bayá. Dirigirse en el mismo campo á don Casimiro Iturrería. Títulos perfectos. Escrituras por la oficina de J. A. Mendoza Zelis. Informes y planos 351 San Martín 361.—BRAVO BARROS y Cía. n22

ISLA EN EL PARANA—166 hectáreas en la sección 5a. del Paraná, con frente al riacho Pintos y al arroyo Ciego, á 10 cuadras del gran puerto, en construcción, de San Pedro y á 10 minutos de la ciudad del mismo nombre. Campo bueno, libre de inundaciones, con pastos de primer orden para invernada. Actualmente sostiene 800 cabezas de ganado vacuno. Venta en un lote. Sin base.
EL LUNES 28 de Noviembre á las 3 p. m. en nuestro hall 351 San Martín 361. Corresponde á los lotes 62 y 63, de la isla del Baradero. Alambrados en parte, población de barro con techo de cinc, 10.000 sauces y frutales, plantaciones de papas, maíz y maní. En el mismo campo existe un puerto, accesible á buques de gran calado. Se visita por San Pedro, dirigiéndose al señor Agustín Fernández. Títulos perfectos. Informes y planos 351 San Martín 361.—BRAVO BARROS y Cía. n19

VARIOS

MUEBLES — EN LA CASA-habitación, Salta 1057. Juegos de sala de nogal y lampás, de laqué y raso pintado y de nogal y terciopelo; muebles de marroquí para escritorio; juego de comedor de nogal; de dormitorio, de nogal, laqué, erable y bambú; piano perpendicular Otto; vitrinas, muebles de fantasía, cuadros, cortinados, alfombras, artefactos para gas y luz eléctrica y otros muebles y objetos varios. Al contado.
EL MIERCOLES 30 de Noviembre, á las 8 de la noche, en la misma propiedad. En exposición desde el martes 29 de 10.30 á 6 de la tarde. Comisión, 10 por ciento. Informes y catálogos, 351 San Martín 361.—BRAVO BARROS y Cía. n21

Los interesados pueden solicitar informes detallados á nuestra casa central, 351 San Martín 361, ó á nuestra sucursal en Belgrano, Avenida Cabildo 1978; en Lomas de Zamora, 66 Avenida Meeks; ó en La Plata, calle 47 núm. 667.—BRAVO BARROS y Cía.

BYRNE HERMANOS
Santiago Byrne — Patricio Byrne

EN FLORIDA — 41 LOTES á dos y tres cuadras de la estación y á 50 metros de la Avenida San Martín (adoquinándose). Los terrenos que ofrecemos en venta están ubicados en distintas manzanas, á los dos lados de la vía del F. C. y rodeados de edificación moderna. Base pesos 2 la vara cuadrada. 25 lotes á pagarse en 40 mensualidades y 16 lotes á pagarse en 80 mensualidades, sin interés. Seña 2 mensualidades y el 2 por ciento de comisión en el acto del remate y 2 mensualidades al recibir el título provisional. Títulos perfectos. Las escrituras definitivas se entregarán al abonarse 10 mensualidades. Trenes de Retiro (estación nueva) para asistir al remate, salen á la 1.20, 2.15 y 3.05 p. m. Soliciten planos y boletos de primera clase, de ida y vuelta, gratis.
EL DOMINGO 4 de Diciembre, á las 3.30 p. m. Planos y demás informes en nuestra casa, San Martín 32.—Byrne Hermanos. n27

Luis Collini

EN MORON, F. C. O. — 400 lotes sobre la avenida Gaona y San Martín (antes Paso Morales), verdadero regalo, gran remate-liquidación, en el paraje preferido para veranear, la tierra más alta y más rica de la localidad, la mayoría de ellos con frente á la gran avenida Gaona, de 50 metros de ancho, con tres concesiones de tranvías eléctricos de Buenos Aires á Luján y adoquinado desde los mismos terrenos hasta la capital; al lado mismo de la Avenida San Martín y á pocas cuadras al Norte de la estación. Venta liberal, con opción, en 80 mensualidades sin interés.
EL DOMINGO 4 de Diciembre, á las 2 de la tarde, allí mismo los remataré á cualquier precio, pasando la base de 2 pesos por mes el lote. Condiciones de la venta: dos meses en el acto del remate y el 2 por ciento de comisión, otros dos meses más al retirar el título provisional. Las escrituras las otorgará el escribano Ramón S. Pasel. El día del remate á la 1.20 de la tarde de la estación Once saldrá un tren expreso gratis para el remate indicado. Pidan planos y boletos á mi escritorio, Alsina 541, U. T. 455 (Avenida) ó Rivera 1911 ó Rivera esquina Ushuaia. —Luis Collini. n24

S. A. Cremona

*EN SAN ISIDRO, SIN CO*mentarios. En la mejor ubicación. Barrio todo de familia. Terreno con edificio antiguo, calle Belgrano 174, á 2 cuadras de la estación del tren F. C. C. A., á 5 de la del Rosario, 3 de las Barrancas, 3 Ombúes, plaza é iglesia, calle adoquinado pago, luz eléctrica. Linda con D. Andrés Rolón, Viñolos y otros. El terreno mide 15 v. de frente por 25.86 al NE., 16.85 al SO. y 18.70 en el contrafrente. Edificio de 4 habitaciones. Base, $ 4500 m|n.
EL DOMINGO 4 de Diciembre á las 5. Venta ad corpus sobre la misma. Títulos perfectos. Seña 8 o|o. Comisión 2 o|o. Datos, San Martín 343. n27

COMO JUDICIAL CASA EN amplio terreno, en Vélez Sarsfield, Avenida Directorio 3924 y con contrafrente á la calle Tandil entre Lacarra y Laguna, á 3 cuadras al Sur de Rivadavia con eléctrico, barrio cuyo progreso es asombroso, dado sus 2 frentes; conviene á comerciantes, industriales, matarifes, etc. Mide 10 varas de frente á ambas calles por 55.97 al SO. y 55.32 al NE. El edificio recién pintado, luce 5 habitaciones, baño, cocina, w. c., más 2 piezas en altos, con pisos de tea, cielos rasos yeso, etc.; está desocupada y se entregará llave en mano; puede dar $ 120 al mes. Base $ 7000 m|n.
EL DOMINGO 4 de Diciembre á las 3, sobre la misma. Visítese, pedir llaves en la esquina almacén T. V. O. Títulos perfectos. Seña 8 o|o. Comisión 2 o|o. Datos, San Martín 343. n27

*EN BELGRANO — TERRE*no calle Gral. Paz entre M. Pedraza y Aipé, á 1 cuadra de Cabildo con eléctrico; barrio de familias. Mide 10 varas por 48. Venta sin base, 1|2 al contado y 1|2 á 6 meses sin interés.
EL DGO. 4 de Diciembre á las 3 1|2. Es el lote 27. Seña 8 o|o. Comisión 2 por ciento. Planos, S. Martín 343. n27

R. Brave

*AVISO A MIS RELACIO*nes y al público que me he separado de la firma "Brave, Bernasconi y Cía." de la que formé parte hasta la fecha, estableciendo mis oficinas en la calle Bmé Mitre 343.—Noviembre de 1910.—R. Brave. v30

EN CASEROS, F. C. P. A 10 cuadras exactas al Norte de la estación. 27 lotes grandes situados en la Villa Matheu, con frente al bulevar Roosevelt. Completamente edificado, terrenos altos y de gran porvenir, por desarrollarse cada día más la edificación. Lotes de 450 varas, con frente á calles abovedadas y perfectamente delineadas. Condiciones de la venta, base definitiva $ 6 por mes el lote, en 80 mensualidades sin interés. 1 mensualidad y 2 o/o de comisión en el acto del remate y 3 más dentro de los 5 días al retirar el título provisional. Las 76 mensualidades restantes en el Banco de Italia. Títulos perfectos definitivos ante el escribano José A. Sanguinetti. ... el remate habrá carruajes ...

L. Goñi y R. Parravicini
Florida 239, Buenos Aires, San Martín 284, Mar del Plata

EN MAR DEL PLATA — A largos plazos, 14 espléndidos lotes que corresponden á la manzana 4 de la chacra 185, con frente á las calles Alsina, Avellaneda, y Alvarado. La situación más importante del balneario, á solo una cuadra de la nueva estación de pasajeros, barrio que quedará muy pronto transformado con las grandes avenidas diagonales á construirse con lo que será el punto más poblado de esta progresista ciudad. Base 10 pesos la v. c. Pagaderos 1|4 parte al contado y el resto en partes iguales á 6, 12 y 18 meses de plazo con garantía hipotecaria y 6 o|o de interés anual. Las escrituras á opción de los compradores por ante los escribanos E. E. Parada en Mar del Plata ó Juan Odera, Avenida de Mayo 861, capital federal. Títulos perfectos. Seña 8 o|o. Comisión 2 o|o.
EL VIERNES 2 de Diciembre á las 4 p. m. en nuestro salón de ventas Florida 239. Más datos y planos á Florida 239 (B. A.) ó San Martín 234 (Mar del Plata).—L. Goñi y R. Parravicini.

EN MAR DEL PLATA. — 3 espléndidos lotes. Lo más central é inmediato al bulevar marítimo. A sólo 2 cuadras de la plaza Colón y á una y media del bulevar marítimo, rodeado de los importantes chalets de los Sres. Ocampo, Carabassa, Girondo, Urquiza, Polledo, Damianovich, Rocha, Cárdenas, Duggan, Alsina, Peña, Martínez de Hoz y muchos otros imposible de detallar. Corresponden á las manzanas 205 y 209 con frente á las calles Las Heras, Sarmiento y Almirante Brown, los lotes miden 16 por 40 varas sobre Las Heras, otro contiguo 20 por 60 varas con más un martillo de 5 por 30 sobre Almirante Brown, como para garage, el otro lote sobre Sarmiento 20 por 50 varas. Base $ 35 la v. c. A plazos.
EL MARTES 6 de Diciembre á las 4 p. m., en nuestro salón de ventas, Florida 239. Omitimos toda ponderación, pues por su ubicación únicamente está dicho todo, los que conocen Mar del Plata sabrán apreciarlo. Condiciones de pago mitad al contado y mitad á un año de plazo con el 6 o|o de interés anual y garantía hipotecaria. Escrituras por ante el escribano C. G. Lozano, Bmé. Mitre 556. Títulos perfectos. Seña 8 o|o. Comisión 2 o|o. Pidan planos é informes á Florida 239 ó San Martín 284 (Mar del Plata).—L. Goñi y R. Parravicini. n27

Becher y Accame

RODRIGUEZ PEÑA 1560 entre Las Heras y V. López, en plena City, á pocas varas de Callao, Avenida Alvear y plaza Vicente López. Notable block de tierra con edificio antiguo. Mide 9 por 70. Base $ 90 vara cuadrada. A plazos por división de condominio. Algo especial para construir una mansión.
EL VIERNES 9 de Diciembre á las 4 en nuestro salón, Cuyo 559 (altos). n24

*EN NECOCHEA — IMPOR*tante remate. Tierras bien ubicadas. 20 amplios lotes con opción en la quinta 67, próximos á la plaza, sobre el pueblo y estación, rodeados de eucaliptos y casuarinas. Base como judicial 0.30 vara, 1|3 parte al contado y el resto á 6 y 12 meses, sin interés. Escrituras por el escribano P. Narbaiza. Pidan planos á Cuyo 559.
EL LUNES 5 de Diciembre, á las 2.30, en nuestra casa central. n23

*EN NECOCHEA — 5 NOTA*bles fracciones en la quinta 194 manzana B, sobre la playa y balneario. Lo mejor salido á la venta. Ubicación aristocrática. Base, $ 2 vara. 1|3 parte al contado y el resto á 6 y 12 meses sin interés. Escrituras por el escribano Pedro Narbaiza. Pidan planos á nuestra casa central.
EL LUNES 5 de Diciembre, á las 2.30, en nuestra casa central. n23

EN MIRAMAR — EL GRAN remate del año, lotes con opción y fracciones bien ubicadas. Manzana T, sección 3a. Manzana X, sección 2a. Quinta 5, quinta 6, quintas 97 y 92 y chacra 10. Venta como judicial, por división de condominio. Sin base. Para liquidar, 1|3 parte al contado y el resto á 6 y 12 meses sin interés. Escrituras por el escribano Pedro Narbaiza.
EL LUNES 5 de Diciembre, á las 2.30, en nuestra casa central. n23

EN MIRAMAR — EN 80 mensualidades, 70 terrenos. Manzanas C. C. y B. B. Sección 9a., próximo á la playa. Base $ 3 al mes. Tierras de gran porvenir y baratas. Siendo cómoda la forma de pago. Escrituras por ante el escribano Pedro Narbaiza. Pidan planos á Cuyo 559.
EL LUNES 5 de Diciembre, á las 2.30, en nuestra casa central. n23

*EN LA PLATA—UNA MAN*zana bien ubicada en 4 lotes, letra M. Sección 19, á pocos metros de la Av. 53, á adoquinarse, y del eléctrico. Base, 0.50 la vara; 1|3 parte al contado y el resto á 6 y 12 meses sin interés. Escrituras por el escribano Pedro Narbaiza. Pidan planos.
EL LUNES 5 de Diciembre, á las 2.30, en nuestra casa central, Cuyo 559. n23

*EN PALERMO—LINDO TE*rreno con adoquinado, Thames esquina Velazco. Mide 11x25. Base $ 20 vara.
EL DGO. 4 de Diciembre á las 4.

Av. RIO IV, ENTRE J. M. Moreno y Riglos. Lindo terreno con 37 varas de fondo. Eléctricos al frente. Base $ 22 vara, á plazos.
EL DGO. 4 de Diciembre á las 5. n26

Av. SAN JUAN—HERMOSO terreno calle Constitución entre Mármol y Treinta y Tres. Mide 10x69. Base $ 9 vara, á plazos.
EL DGO. 4 de Diciembre á las 4. n26

Av. DIAZ VELEZ — LINDO terrenito, calle King entre Díaz Vélez y Potosí. Mide 10x21. Adoquinado. Base $ 15 vara, á plazos.
EL DGO. 4 de Diciembre á las 3. n26

V. S. Vinelli y Hno.
San Martín 284

CAÑUELAS — SOBRE LA misma estación, la codiciada fracción conocida por de Alonso, en 400 lotes y dos edificios, con base de $ 2 el lote, en 80 meses, sin interés y posesión inmediata. Son sin duda los mejores terrenos que salen á la venta en ese progresista y bien formado pueblo del Sud, llamado en breve á ser una gran ciudad, por las comodidades que reune, la proximidad á la capital, los empalmes á Lobos, 25 de Mayo, Bahía Blanca, La Madrid, etc. y el buen servicio de trenes que hacen el recorrido en sólo 70 minutos. Es la estación de más movimiento después de Temperley. Los terrenos están alambrados y no pueden ser mejores, altos y todos alfalfados, lo que demuestra que la tierra es inmejorable.
EL DOMINGO 4 de Diciembre, en los terrenos. Tren gratis de Constitución á la 1 con salones reservados para familias. Seña, 3 meses y 2 por ciento de comisión en el acto del remate y 3 meses más al retirar el título provisional. Descuento 15 por ciento pagando al contado. Títulos perfectos pueden revisarse en la escribanía del señor Blasco, B. Mitre 544. Boletos y planos, y más datos, San Martín 284. U. T. 90 (Avenida).—V. S. Vinelli y Hno. n18

T. T. Echevarría

*EN BELGRANO — LA ES*quina Arredondo y Moldes, á 3 cuadras al Sud de Cabildo, dividida en 6 lotes ideales por su ubicación y dimensiones que son de 240 á 440 vs. cs. las que se prestan lo mismo para la edificación del chalet como del hotelito, rodeados de todos los medios de comunicación, á una cuadra por la calle de Avilés los tranvías 88 y 97, á 2 cuadras por Cabildo el 31, 34, 37, 38 del Anglo, los de la compañía Lacroze y á 4 la estación Colegiales, F. C. B. A. y R. Barrio de gran porvenir, pues está formado de edificación moderna la que día á día aumenta con un nuevo chalet ó petit hotel de hermosas fachadas, semejantes á las de las muchas que adornan el aristocrático y pintoresco Belgrano. Base $ 15.20 v. c. á plazos; pudiendo el comprador hacerse cargo de la deuda que reconocen los terrenos á razón de $ 8.91 la v. c. pagaderos por mes en 36 mensualidades y el resto mitad al contado y mitad á 6 meses de plazo con garantía hipotecaria sobre los mismos terrenos y sin interés, en caso de abonarlos al contado se hará un descuento del 5 o/o únicamente sobre la mitad que se dan á 6 meses de plazo.
EL DOMINGO 4 de Diciembre á las ...

Adolfo Calvete

JUDICIAL — EN BERNAL. (F. C. S.) Mitad al contado y mitad á un año de plazo con 7 o|o de interés anual.
EL LUNES 5 de Diciembre á las 3 p. m., remataré en mis escritorios Cangallo 442 (altos), por mandato del señor juez en lo civil de la capital de la provincia de Buenos Aires, doctor Valentín Fernández Blanco, y como perteneciente á la sucesión de don Pedro Pascual Romero, y doña Angela Lozano de Romero, un terreno con superficie de 20.730 metros 76 decímetros cuadrados, en 4 lotes iguales de 4.659 metros 825 milímetros cada uno, situados en Bernal, partido de Quilmes y que están á 8 cuadras justas á la derecha de la estación del ferrocarril. Base $ 0.80 el metro cuadrado. Este terreno da frente á la calle Zapiola y otra sin nombre en medio con terreno de Demarchi. Linderos: al NO., calle en medio con Ignacio Güiraldes; al SE., con Villarroel; al SO., con Pedro Aranda y al NE., con Genara Romero de García. Títulos perfectos. Exigiré 10 o|o á cuenta de precio y como seña y 2 o|o por mi comisión. Las escrituras las otorgará el escribano don Gregorio Silva con oficina en La Plata. Pídanse planos y detalles completos en mis escritorios, 442 Cangallo y Sucre 2347.—Adolfo Calvete. n26

*EN BELGRANO — CON FA*cilidades de pago. Espléndida esquina en 2 lotes á media cuadra de Cabildo con eléctricos, teniéndolo también á 1 cuadra por Congreso.
EL DOMINGO 4 de Diciembre á las 4 p. m. remataré el terreno esquina calle General Paz y Guesada, teniendo la esquina 12 por 30 vrs. y el lote contiguo 11 por 30 varas al lado de edificio. Con opción. Base $ 7.25 v. c. en 18 mensualidades, sin interés y el resto ó sea lo que exceda de la base, al contado en el acto de firmar la escritura que deberá otorgarse ante el escribano C. de la Torre, Rivadavia 515. Títulos garantidos perfectos. Verdadera y única pichincha, ofrecida como regalo de fin de año. Exigiré 3 por ciento á cuenta de precio y 2 o|o por mi comisión. Otros informes á mis escritorios, Cangallo 442 y Sucre 2347.—Adolfo Calvete. n27

REGALO DE AÑO NUEVO. En 48 mensualidades, sin interés. Remataré en Belgrano
EL DOMINGO 18 de Diciembre á las 3 p. m. una manzana de terreno, dividida en 34 lotes de espléndidas dimensiones, comprendida por las calles Acha con eléctrico, Lugones con eléctrico también, Sucre y Echeverría. Sin base y por división de condominio. Más adelante detalles completos. Informes á mis escritorios, Cangallo 442 y Sucre 2347.—Adolfo Calvete. n27

Estanislao Vargas y Cía.

EN FLORIDA, F. C. C. A. — pueblo el más cercano á la capital, á 10 cuadras del río, con calles adoquinadas, edificado en lo más alto de los alrededores de la capital, paraje hermoso, donde se ven palacios valiosos y casas quintas de gusto refinado, con trenes á Retiro cada momento.
EL DOMINGO 4 de Diciembre á las 3 p. m. venderemos sobre los mismos, 7 casas y 7 lotes, formando éstos esquina á la calle San Martín, adoquinada y las casas á una cuadra de la misma y á 2 del andén de la estación, siendo su pago desde uno á tres años, sus bases de tres á cinco mil pesos y piezas desde dos á cinco, para todo gusto y bolsillo. Títulos perfectos en nuestro poder para quien los quiera revisar, las casas que tienen gravamen se indican en nuestros planos. Seña 8 o|o y 2 o|o de nuestra comisión. De Retiro salen trenes cada 25 minutos. Más informes y planos á nuestra casa, Corrientes 518. n27

FLORIDA, F. C. C. A. — EL DOMINGO 4 de Diciembre á las 3 p. m. un grupo de 7 casas para familia de 2, 3 y 5 piezas, á 2 cuadras de la estación y 2.300 v. c. á 3 años. Después detalles. Pidan planos y visiten, Corrientes 518. n28

Esteban J. Terragno

EN FLORESTA — 5 LOTES frente á la estación Vélez Sarsfield, Avenida Rivadavia y calles Esperanza y San Nicolás. En el corazón de esta gran parroquia, la más valiosa tierra y la que tiene en su contorno todo lo más significativo. Adoquinado, tranvías, 90 trenes diarios, gas, aguas corrientes, edificios modernos, etc. Liquidación resuelta. Sin base. Al contado.
EL DOMINGO 4 de Diciembre á las 5. La esquina mide 14.70 por 28 varas, los demás 11 y 12 por 28 y 42. Una de estas fracciones de tierra no podrá reemplazarse jamás. Todo listo y en orden. Títulos perfectos. Escrituras ante el escribano Puig Lómez. Seña 8 por ciento. Comisión 2 o/o. Informes, B. Mitre 659.—Esteban J. Terragno. n27

Carlos S. Velarde

PARAGUAY 780 al 86 ENTRE Maipú y Esmeralda. Magnífica propiedad recién terminada, con todo lujo, comodidades y confort moderno, edificada con riquísimos materiales sin economía de ninguna especie y en un terreno ideal de 11 varas 55 de frente por 36 varas de fondo. Obra del reputado arquitecto señor Jorge Delatre, lo que es una garantía de buen gusto, solidez y una prolija distribución. Detalle: planta baja: espléndido local para negocio con tres habitaciones interiores, cuarto de baño, cocina, etc. Primer piso: Gran hall, salón, antesala, escritorio, comedor, antecomedor, cocina, antecocina, despensa, etc. Segundo piso: Nueve grandes dormitorios con dos cuartos de baño. Tercer piso: Tres dormitorios para servicio, cuarto de baño, lavadero, cuarto de plancha, etc. Cielos rasos decorados en toda la casa, parquets, calefacción, ascensor, puerta de calle de fresno, escalera principal de roble ricamente tallada y entrada independiente para el servicio. Puede visitarse á cualquier hora y este es el mejor reclame que se puede hacer á esta propiedad. Base $ 180.000 á pagar la tercera parte al contado y el resto á 1 y 2 años de plazo con 7 o/o de interés.
EL JUEVES 1o de Diciembre á las 4 p. m. sobre la misma propiedad. Seña 8 o|o. Comisión 2 o|o. —Carlos S. Velarde, 22 San Martín 22. n15

FONT & ECHENIQUE
363 Bmé MITRE 363

*EN MARTINEZ — 530 LO*tes sobre los mismos talleres y la estación ya construída del F. C. C. Córdoba (trocha angosta) lindando con los tres millones de varas adquiridas por la Compañía de Tierras del Norte sobre los mismos almacenes y galpones del F. C. C. Córdoba en plena construcción. En la Ciudad Jardín Boulogne, cruzada por el camino real á San Fernando en su intersección con los 7 pueblos siguientes: San Martín, San Andrés, Ballester, Victoria, San Fernando, San Isidro y Martínez, por donde la compañía de tranvías Lacroze correrá sus líneas desde San Martín, pasando por la calle Libertad de Ballester hasta San Fernando y rodeada en parte por el tranvía eléctrico combinación Andresson y Livingston. Esta es la ocasión de hacerse rico rápidamente, comprando algunos lotes por pocos pesos para ganar mucho dinero. Para el mes de Abril próximo la línea del F. C. S. Córdoba hará correr trenes de pasajeros desde su punto de arranque de la capital, es decir, desde la cabecera Norte del dique número 4, calle Viamonte y Paseo de Julio (Retiro) hacia el Rosario, Córdoba y siguiendo hasta Bolivia. La ciudad Jardín Boulogne está sobre la segunda estación desde el Retiro y á 18 minutos de la capital. Estas tierras que son las más altas de las lomas de Martínez y San Isidro valdrán á razón de un peso por cada centavo, que se haya invertido en ellas. Visitar esas tierras es comprarlas; pues su gran porvenir inmediato y seguro está á la vista, porque la explotación completa de la línea será en breve un hecho. La venta será liberal al alcance de ricos y pobres. Base 5 pesos por mes el lote en 80 meses sin interés. Seña 3 mensualidades en el acto del remate y 3 más al retirar el título provisional. Comisión 3 o|o. Las mensualidades restantes se abonarán en el Banco de Galicia y Buenos Aires, calle Cangallo 455. Posesión inmediata. Las escrituras se otorgarán ante el escribano señor Adolfo Silvano, San Martín 66. El tren expreso gratis saldrá de la estación Retiro (Nueva) á la 1.30 p. m. parando en Belgrano á la ... p. m.
EL DOMINGO 4 de Diciembre ...

BACIGALUPPI & RÚA

Casa Central, Avenida de Mayo 672 y 682. Sucursales: Flores, Rivadavia 6640; Belgrano, Cabildo 2045; Almagro, Rawson 40; Villa Devoto, Gualeguaychú esquina Morán; en Mar del Plata, San Martín 269; en Rosario de Santa Fe, Córdoba 820; en Necochea, calle 25 de Mayo núms. 55 al 59.

CASAS

*JUDICIAL—CALLAO Y Ave*nida República, próxima á esta regia ubicación la propiedad de renta calle Rodríguez Peña 1628/30, entre Vicente López y Gral. Guido. Mide 10m82 de frente al SE. por 34m64, contrafrente 10m66. Superficie 372 metros cuadrados. Base $ 63.333.33 ó sean las dos terceras partes de su tasación. Edificio antiguo compuesto de 2 negocios al frente 20 habitaciones de las cuales 11 son altas, 2 cuartos de baño, 3 w. c., piletas para lavar, carpintería de pino, piso de madera, techos de cinc, aguas corrientes, cloacas domiciliarias pavimento de madera, etc. Renta $ 420. Las ideales dimensiones y descollante ubicación en ese punto escogido por la aristocracia porteña hace que clasifiquemos esta venta de excepcional. Venta ordenada por el señor [illegible] tor González del Solar, secretaría Fernando B. Quesada, en los autos caratulados Monti don Carlos y Enrique Por disposición del mismo juzgado exigiremos el 8 o|o de seña y el 2 o|o de nuestra comisión. Más datos á la secretaría citada ó á nuestra casa central, Av. de Mayo 672/82.—Bacigaluppi y Rúa.—R. 1988.
EL DOMINGO 4 de Diciembre á las 5.30. n13

*JUDICIAL — EN EL CABA*llito casa calle Hidalgo 353, entre Neuquén y Avenida Avellaneda, edificada en un terreno de 11.67 metros de frente por 50.40 metros de fondo en el costado Sur y 52.28 metros en el del Norte y 11.28 metros de contrafrente. ó sea una superficie de metros cuadrados 579.11. Base 10.360.28 pesos, ó sean las dos terceras partes de su tasación. Edificio de 2 dormitorios, cocina, w. c., etc. Dista tres cuadras de la avenida Rivadavia y de la estación Caballito del F. C. O. Venta ordenada por el señor juez doctor Julián V. Pera, secretaría doctor Rafael D. Mantilla en el juicio sucesorio de Gómez don Pedro Juan. Por disposición del mismo juzgado exigiremos el 8 o|o á cuenta de precio y el 2 o|o de nuestra comisión Más datos é informes á la secretaría citada ó á nuestra casa central, Avenida de Mayo 672 al 82, ó Rivadavia 6640.—Bacigaluppi y Rúa. R. 1934.
EL DGO. 4 de Diciembre, á las 3.

*JUDICIAL — EN EL CEN*tro del Caballito, buena casa-habitación frente á la Avenida Rivadavia número 5148 y á la calle Rosario, entre Pichenta y Av. José María Moreno. Edificada en un terreno de 7.40 metros de frente al Norte por 75.85 metros de fondo ó sea una superficie de 561.29 metros cuadrados. Base, $ 27.376.38 ó sean 2|3 partes de su tasación. Su sólido edificio consta de sala al frente con balcones y zaguán, 5 dormitorios, comedor que cuadra el patio, 2 dormitorios más, pieza de servicio, cocina y w. c., pisos de tea, cielos rasos de yeso, mosaicos, mármoles, carpintería de cedro y celosías, gas, aguas corrientes, etc. Venta ordenada por el señor juez doctor Julián V. Pera, secretaría doctor Rafael D. Mantilla, en el juicio sucesorio de Gómez don Pedro Juan. Por disposición del mismo juzgado, exigiremos el 8 por ciento á cuenta de precio y el 2 por ciento de nuestra comisión. Más datos é informes á la secretaría citada ó á nuestra casa central, Avenida de Mayo 672 y 682 ó Rivadavia 6640.—Bacigaluppi y Rúa.—R. 1934.
EL DGO. 4 de Diciembre á las 3.30.

*EN MIRAMAR — CASA ubi*cada en los lotes 2, 3 y 4 de la manzana P. P. sección 1a. ó sea en el centro del balneario. Base, $ 10.500, á plazos. Después detalles.—Bacigaluppi y Rúa. Rte. 2002.
EL MIERCOLES 7 de Diciembre, á las 4, en nuestro salón. n20

AVENIDA CASEROS. A un paso de esta amplia y comercial arteria, y á 5 cuadras del hermoso bulevar La Plata, la casa Inclán 1376, entre Castro Barros y Pasaje Pereyra. Mide 10x21 varas. Base 4.000 pesos. A plazos. Esta buena propiedad, consta de 2 piezas grandes, una chica, cocina y w. c.; carpintería de cedro, piso pino de tea, pozo con bomba, buenos revoques etc., etc. Importante ubicación, en uno de los barrios de mayores transformaciones. Más datos, Avda. de Mayo 672-82.—Bacigaluppi y Rúa. R. 2.031.
EL DGO. 4 de Diciembre, á las 5.30 p.m. n27

*SOBRE LA AVENIDA SAN*ta Fe. En Palermo, ubicación excepcional. Acevedo 2330, entre Güemes y Charcas. Edificada en terreno de 10 por 45 varas. Base 15.000 pesos. Mitad al contado y mitad á uno ó dos años con interés del 7 por ciento. Consta de sala, zaguán, 3 piezas, cocina, baño y w. c., frente de piedra, piso pino de tea mosaicos vereda y adoquinado. El sitio es inmejorable en el barrio más aristocrático de la capital, cerca de los grandes paseos. A un paso de la plaza Italia, de los jardines de Palermo, Botánico y exposiciones. Más datos, Avda. de Mayo 672-82.—Bacigaluppi y Rúa.
EL DGO. 4 de Diciembre, á las 4 p. m. n27

EN MATADEROS, ESQUINA edificada, Jachal y Arrecifes, de 20.30 por 20.29 varas. Base pesos 5.000 á plazos. Es de construcción sólida, tiene 3 grandes dormitorios, pieza de servicio en altos, cocina y w. c., pisos de tea, cielos rasos de yeso, mosaicos, etc. Dista tan sólo á una cuadra de las avenidas Chicago y San Fernando, adoquinadas y con los tranvías 45 y 46 del Anglo-Argentino, á 2 cuadras de la puerta principal de los Mataderos, ó sea en el verdadero centro de actividad comercial de esa gran zona. Más datos, Avenida de Mayo 672-82, ó sucursal Rivadavia 6640.—Bacigaluppi y Rúa. R. 2.026.
EL DGO. 4 de Diciembre, á las 5.30 p. m n27

*EN MIRAMAR. — CASA si*tuada en los lotes 2, 3 y 4 de la manzana PP. sección 1a. Base. $ 10.500. Condiciones de pago, mitad al contado y mitad á un año de plazo con el interés del 6 o/o anual con garantía hipotecaria. Consta de 4 amplias habitaciones y zaguán, una pieza interior, cocina y w. c., galería de material, pisos de pino tea, cielos rasos de madera, patio de mosaico, cercos de pared otros detalles de las fincas, bien construídas. La ubicación es inmejorable, hace cruz con la plaza Pueyrredón, con frente á las diagonales y á cuadras justas de la rambla, en el centro de la actividad comercial. Más datos, Av. de Mayo 672/82 ó sucursal Mar del Plata San Martín 269.—Bacigaluppi y Rúa. R. 2.002.
EL MIERCOLES 7 de Diciembre á las 4, en nuestro salón de ventas. n27

JUDICIAL. — LA FINCA, Belgrano 3829 y 3835, entre Colombres y Castro Barros, dividida en los tres lotes siguientes: Belgrano 3829 (lote I). Mide 8m66 de frente al Sur por 30m45 de fondo y 8m80 en el contrafrente. Tiene edificio. Base 12.000 pesos, ó sea las 2|3 partes de su tasación. Belgrano, entre los números 3829 y 3835, (lote II)). Terreno que mide 8m66 por 29m65 de fondo costado Oeste y 21m22 al Este. Base 4.000 pesos, ó sean las 2|3 partes de su tasación. Belgrano 3835 (lote III), de 8m66 por 21m22 de fondo costado O. y 21m80 en el E., con un galpón de madera, techo de fierro galvanizado y pared de material sobre la calle. Base pesos 2.666.666, ó sean las 2|3 partes de su tasación. Venta ordenada por el señor juez, doctor Ponce y Gómez, secretaría del doctor Jorge Borges, en el juicio por división de condominio caratulado, Angel Garré y otro. Por disposición del mismo juzgado la venta será ad corpus, y los compradores deberán respetar un contrato que reconocen los locales Belgrano 3829 y 3835, que vence en marzo de 1914, á razón de pesos 140 mensual. Escritura por ante el escribano señor Ricardo Martín. Seña 10 por ciento. Comisión 2 por ciento. Por más datos, á la secretaría citada ó á nuestra casa central, Avenida de Mayo 672-82.—Bacigaluppi y Rúa.
[illegible] de Diciembre, á las 4

EN BARRACAS AL NORTE —Casa á plazos. Calle Magallanes 846, entre Patricios y Azara. Mide 10x44.53 varas. Base, 12.000 $. Edificio moderno que consta de sala, 2 dormitorios, 3 habitaciones de madera, cocina, w. c., cloacas, aguas corrientes, pisos tea, cielos rasos, adoquinado y vereda al frente, etc. Barrio eminentemente fabril y circundado de las más soberbias avenidas de Barracas á Norte, como el buevar Patricios del que dista la casa en venta 30 varas, Montes de Oca y otras de no menor importancia. Pavimentos flamantes en todas las calles adyacentes y líneas de tranvías á todas direcciones. Recomendamos visiten esta propiedad en la convicción de que se trata de una ubicación verdaderamente excepcional. Más datos, Av. de Mayo 672 y 682.—Bacigaluppi y Rúa. R. 1.984.
EL DGO. 4 de Diciembre á las 3. n27

CENTRO COMERCIAL DE Belgrano. Propiedad General Paz 2149, entre Mendoza y Juramento. Frente al mercado parroquial. Base, $ 19.000, pudiendo quedar $ 15.000 en hipoteca al 7 1/2 o/o. Incomparable ubicación que cuenta con las comodidades de los grandes barrios. A una cuadra de la Av. Cabildo, adoquinada y con tranvías á todas direcciones. Se compone de sala, 4 amplias piezas y demás dependencias. Tiene hermoso patio y parral. La venta constituye una verdadera ocasión, con poco gasto puede transformarse en una casa para negocio, lo que dará una renta colosal, dado su excelente ubicación, por estar en el sitio de más actividad, de más alta valorización y de más progreso. Por más datos Av. de Mayo 672|82 ó Suc. Belgrano Cabildo 2045.—Bacigaluppi y Rúa. Remate 2.024.
EL DGO. 4 de Diciembre á las 5 p. m. n27

*EN FLORES. — CASA FLA*mante. Avenida Merlo número 3060, entre Quirno y Avenida San Pedrito. Mide 10x37 varas. Base $ 5.500. A plazos. Edificio de 2 dormitorios, comedor que cuadra el patio, baño, cocina y w. c., pisos de tea, cielos rasos de yeso, mosaicos, gas, aguas corrientes, etc. Barrio muy edificado y de gran porvenir. Visítese, llave en mano. Más datos, Avda. de Mayo 672|82, ó Rivadavia 6640.—Bacigaluppi y Rúa. R. 2.020
EL DGO. 4 de Diciembre, á las 4. n27

2 CASAS EN MARTINEZ — la más elegante y pintoresca de las localidades del Norte. Avenida Eduardo Costa (vía del ferrocarril) esquina Sáenz Valiente. La primera con flamante y bien distribuído edificio, mide 11.30 por 38 varas y consta de sala de 5 por 8, 3 amplias habitaciones, baño con instalación, lavatorio é inodoro, cocina, 2 piezas de servicio en altos, espaciosa galería, piso mosaico, cielos rasos de yeso, balcones, mármoles, vereda, jardín, etc., y la segunda sobre terreno de 8.70 por 70 varas, que á las 38 de fondo ensancha 20 varas. Se compone de 3 buenas habitaciones, 1 chica, baño, cocina, w. c., molino que surte de agua también la otra casa, jardín con plantaciones frutales y demás detalles. Base, $ 12.000 y 8000, respectivamente. Se trata de una verdadera ocasión que debe ser aprovechada. Están rodeadas de modernos edificios y próximas á la estación y avenida Santa Fe (adoquinada). Más datos, Avenida de Mayo 672 al 82.—Bacigaluppi y Rúa. R. 2015.
EL DOMINGO 4 de Diciembre, á las 4.30 p. m. n27

CASA LINIERS 1271 *ENTRE* las importantes y comerciales avenidas San Juan y Cochabamba. Mide en varas 9x40.74 y 40.13 al sud y 8.97 en el contrafrente. Base 15.000 $. El comprador cargará con 950 cédulas P. C. de las que hay amortizado $ 297. Se compone de tres habitaciones, comedor, una pieza chica, baño, galpón, cocina y w. c., pisos pino de tea, patio mosaico, cielos rasos de yeso, mármoles, etc. Se encuentra en un sitio excelente de extraordinaria actividad, donde la población tiene mayor condensamiento. Más datos, Bacigaluppi y Rúa, Avda. de Mayo 672|82. R. 2013.
EL DGO. 4 de Diciembre á las 5 p. m. n27

TERRENOS

*EN NECOCHEA. EN 40 men*sualidades, sin interés. 5 manzanas de la quinta 181, sobre la barranca y en la margen del río Quequén Grande, frente por frente á la bolsa, que es el único paso obligado para la ciudad del Quequén situada frente también á los terrenos en venta. Comprenden éstos 79 lotes desde 11.55 á 15 vs. por 46 á 55 vs. de fondo. Están en lo mejor de la ciudad, rodeados de las quintas y chalets edificados á ambas márgenes del río; dentro del radio de la ciudad moderna y en la zona del puerto. Una ojeada al plano de Necochea hará ver claramente la ubicación excepcional de estos terrenos, y dará el conocimiento de que su valorización es incalculable por los múltiples objetos á que pueden destinarse, tales son la construcción de fábricas, depósitos con embarcaderos propios, etc., etc. Base de venta $ 3.50 v. c. en 40 mensualidades sin interés. Se cobrarán 3 mensualidades en el acto del remate, más 2 o/o de comisión, otras 3 dentro de los 15 días al retirar las libretas para los pagos. Las subsiguientes mensualidades se abonarán del 1 al 10 de cada mes en el Nuevo Banco Italiano empezando en Enero próximo. Las escrituras se otorgarán en seguida por ante la oficina del señor Agustín Roverano, Rivadavia 961 en Buenos Aires. Se hará un descuento del 10 o/o por la parte á plazos á los que abonen al contado. La posesión es inmediata. Planos, informes y más datos á Bacigaluppi y Rúa. Av. de Mayo 672 al 82 ó sucursal en Necochea, 25 de Mayo 55 al 59.—R. 2018.
EL MIERCOLES 7 de Diciembre á las 4 en nuestra casa central. n20

EN MARTINEZ—20 LOTES en plena Avenida Santa Fe, la gran arteria adoquinada ya y con tranvías concedidos hasta el Tigre. Todos cultivados, con árboles frutales escogidos y cercos vivos de finas plantaciones. Componen la hermosa manzana comprendida por la avenida citada y las calles Guemes y Alvarellos. Sin base. A largos plazos. Paraje descollante del pintoresco Martínez, poblado de hermosos chalets y casas-quintas. Los recomendamos muy especialmente, el sinnúmero de edificios en construcción, confirman la preferencia de que goza esta notable situación. Después detalles.—Bacigaluppi y Rúa.—R. 2019.
EL DGO. 4 de Diciembre, á las 3.

SALDO FINAL DE VILLA Nájera, en San Fernando, 112 lotes en 80 mensualidades, sin interés y con la ínfima base de 2 $ por mes cada lote. Están ubicados con frente á las calles Gral. Pinto, Ituzainzó, Gral. Alvear, Junín, Rivadavia y otras. Distantes tan sólo 6 cuadras de la estación, próximos á la plaza, iglesia, teatro, etc. y dentro de la zona comercial del canal de San Fernando. Tren gratis. Después detalles.—Bacigaluppi y Rúa.—R. 2032.
EL DGO. 18 de Diciembre á las 2.30. n24

*EN CASANOVAS, F. C. MID*land 2 fracciones de 6 hectáreas c. u. con frente al bulevar Provincias Unidas. Sin base y á tanto la vara cuadrada. Después detalles.—Bacigaluppi y Rúa. R. 2014.
EL MIERCOLES 7 de Diciembre á las 4, en nuestra casa central, Avenida de Mayo 672 al 82. n20

JUDICIAL — EN MAR DEL Plata. 50 inmejorables terrenos situados en la parte más preciosa del barrio Norte, manzanas 2 y 4 de la chacra 322, comprendidos por las calles Dorrego, 14 de Julio, XX de Septiembre, 4 y Blandengues. Venta sin base alguna, á largos plazos. El paraje en que están situados estos terrenos es magnífico, pues se encuentra á sólo 400 metros del bulevar Marítimo, explanada del Centenario y del mar, 4 cuadras de la plaza Luro, 8 de la plaza España y playa La Perla y rodeados completamente de la más hermosa y compacta edificación del importante balneario y por lo tanto fácilmente puede desprenderse el inmenso porvenir á que están destinados. Venta ordenada por el señor juez doctor Gigena, secretaría del doctor Luzuriaga, en el juicio por división de condominio que sigue don Esteban Castagnino contra don Fernando Costas y otros. Condiciones de la venta: 20 o|o al contado y el resto á 6, 12, 18 y 24 meses de plazo, interés 7 o|o anual con garantía hipotecaria. Las escrituras serán otorgadas por ante el escribano señor Roverano. Seña, 8 por ciento. Comisión, 2 por ciento. Más datos, Avenida de Mayo 672-82 ó sucursal Mar del Plata, San Martín 269 y rambla Bristol.—Bacigaluppi y Rúa.
EL JUEVES 8 de Diciembre (fiesta), á las 5, en los mismos terrenos; y el saldo el sábado 10 á las 4 en nuestra [illegible]

A 4 CUADRAS
DE
Avda. LA PLATA
100 TERRENOS 100
EN 120 MENSUALIDADES
BASE $ 5
POR MES
Con 10.000 ladrillos
DE REGALO POR LOTE

Frente á las avenidas José María Moreno y Centenera y á las calles Cachimayo, Picheuta y otras.

El Dgo. 4 de Diciembre
A las 3
SOBRE LOS MISMOS

100 *ESPLENDIDOS TERRE*nos. En el Caballito. En 120 mensualidades, sin interés y 10.000 ladrillos de regalo por lote. Base 5 pesos por mes, con frente á las avenidas José María Moreno y Centenera y calles Cachimayo, Picheuta, Zelarrayan y otras Distan estos terrenos 4 cuadras de la avenida La Plata adoquinada y con tranvía eléctrico línea 19 á plaza de Mayo recientemente inaugurada. La avenida Centenera está próxima á adoquinarse como asimismo la calle Zañartú por Centenera en breve habrá tranvía eléctrico para lo cual reproducimos lo siguiente de la sección "Noticias Municipales de LA PRENSA del día 9 de Enero de 1910.: Tranvía Anglo Argentino: La Intendencia ha autorizado á la Compañía del Tranvía Anglo Argentino para colocar vías en la Avenida Asamblea desde la Avenida La Plata hasta la calle Centenera con la expresa condición de construir la segunda vía cuando la Intendencia lo juzgue conveniente Quedan asimismo estos terrenos á 8 cuadras del parque Chacabuco y de las doscientas casas de obreros que la municipalidad ha hecho construir en la Avenida La Plata y Avenida Cobo (siendo esta última prolongación del bulevar Caseros). Rodean á estos terrenos que ofrecemos en venta una excelente edificación moderna, con Avenidas de importancia, adoquinados, eléctricos, etc. Sobre las avenidas La Plata, Río IV, Chiclana, Pavón y Garay, todas ellas con líneas á plaza de Mayo, Flores, Floresta, Caballito, Mataderos, Parque Patricios, etc. Condiciones de venta en 120 mensualidades, sin interés con 10.000 ladrillos dentro de los 10 días, dándose la pogratis por lote. Seña 3 mensualidades comisión y otras 3 mensualidades más en el acto del remate más 2 o|o de sesión inmediata de los terrenos. Las mensualidades empezarán á pagarse del 1 al 10 de Enero de 1911. Lotes amojonados y dentro de líneas municipales, escrituras definitivas por ante los escribanos Rivarola y del Río á las 15 mensualidades. Nota importante: Con los 10.000 ladrillos gratis que se dan por cada lote debe empezarse á edificar antes del 28 de Febrero de 1911. Si no se desean tomar los ladrillos se rebajarán 200 pesos á descontarse de las últimas mensualidades, siendo facultativo del comprador optar por una ú otra cosa hasta la fecha anteriormente indicada. Se hace presente que para optar á los 10.000 ladrillos ó á los 200 pesos que se descuentan á todo aquél que haga una ó más piezas en cada lote comprado cuyo edificación debe hacerse antes del 28 de Febrero es necesario que presente antes de esa fecha los comprobantes de estar edificando, así como el correspondiente pago de derechos á la municipalidad. Más datos, planos é informes. Avenida de Mayo 672 al 82 ó Rivadavia 6640.—Bacigaluppi y Rúa. R. 1999.
EL DGO. 4 de Diciembre á las 2.30.

En Almagro
La quinta Montarcé
Con frente á
Río IV,
Prov. Unidas
y otras
40 LOTES 40
EN 36 MESES
SIN BASE
El Domingo 4 de Diciembre
A LAS 4
BACIGALUPPI & RÚA

*RIO IV, P. UNIDAS, HOR*tiguera. Don Cristóbal y Víctor Martínez, ó sea la antigua quinta de Montarcé ubicada en la parte más central del Caballito. 40 terrenos de espléndidas dimensiones, en 36 mensualidades sin interés, sin base, á tanto la vara cuadrada, rodeados de edificios modernos, únicos terrenos sin edificar, los que hasta hoy habían detenido el avance de la edificación de esa excepcional zona. A una cuadra de las Avenidas Rivadavia y Polvorín, adoquinadas, y con eléctricos y á 3 del Parque Chacabuco, con doble línea de tranvías por Río IV y pronto á adoquinarse, con gas, aguas corrientes y luz eléctrica. Condiciones de la venta en 36 mensualidades, sin interés. Seña 3 mensualidades en el acto de la venta, 2 por ciento de nuestra comisión y 3 mensualidades más al firmarse las escrituras definitivas otorgadas por los señores escribanos Whright y Gamboa, y las mensualidades subsiguientes se abonarán del 1 al 10 de cada mes en el Banco de Londres y Brasil, empezando la 1a. cuota en Enero de 1911. Posesión inmediata, lotes amojonados y las esquinas con ochavas de ordenanzas. Después más detalles. Planos é informes. Avenida de Mayo 672. Planos é informes, Avenida de Mayo 672-82 ó Rivadavia 6640.—Bacigaluppi y Rúa. R. 1962.
[illegible] 4 de Diciembre, á las 4 p. m.

*QUINTA — ESPECULADO*res. En San Martín, á pocas cuadras de la estación Villa Ballester, la hermosa y conocida quinta El Palomar con gran terreno compuesto de 152.000 v. c., haciendo esquina con 340 metros por cada calle. Tiene espléndida casa habitación con todas las comodidades exigibles, casa para peones, depósitos, caballerizas, gallinero, corrales, etc., etc. Parque, jardines, sembrados de toda clase, lo mismo que escogidos árboles frutales, en número aproximado de 1.200, malacate con gran depósito de material y muchos otros interesantes detalles. Venta. Sin base y forzosa, mejor que judicial, por tratarse de una liquidación por división de condominio. El interés por las tierras de esta zona crece por momentos, los trabajos para la instalación de los tranvías, obra cuya ejecución nadie pone en duda, convertirán á la soberbia fracción que ofrecemos en centro de activo movimiento de los progresistas pueblos que la circundan. Por dos de sus frentes pasará el tranvía eléctrico Anderson en su recorrido de Florida á Villa Ballester y de ésta á Billinghurst, etc Además, la poderosa empresa de tranvía Lacroze al prolongar sus líneas desde San Martín hasta el Colegio Militar y Campo de Mayo, construirá sobre la magnífica quinta en venta la estación que tiene proyectada. No solamente es recomendable esta operación como tierra de gran porvenir, sino también como de resultados inmediatos. Condiciones de venta: reconoce pesos 40.000 en hipoteca al interés del 8 por ciento, pagadero por semestres vencidos y la que podrá continuar el comprador. El excedente mitad al contado y mitad á 6 meses de plazo, sin interés y garantía hipotecaria. Visítese dirigiéndose en Villa Ballester á la cochería del señor Echenique. Más datos, Avenida de Mayo 672 al 82.—Bacigaluppi y Rúa.—R. 2.008.
EL MIERCOLES 7 de Diciembre á las 3 p. m., en nuestra casa central. n25

EN MAR DEL PLATA. — 16 terrenos que comprende la mitad NO. y SO. de la manzana H., chacra 29 sobre el bulevar 132 y calles Rivadavia y Belgrano. Base, $ 2 v. c. en 40 meses sin interés. Después mayores detalles.—Bacigaluppi y Rúa. R. 1.994.
EL DGO. 11 de Diciembre á las 5, en los mismos. n20

EN MARTINEZ — 85 *TE*rrenos en 36 mensualidades, sin interés y sin base. Están ubicados desde la Avenida Alvear á Pacheco y de J. M Estrada á Lavalle, siendo los terrenos disponibles más próximos á la estación y los más conocidos de esa pintoresca localidad. Formaron parte de la hermosa quinta de Ayerza, recientemente vendida en fracciones, en las que no tardará en surgir la elegante edificación en armonía con la importancia de la ya existente en ese precioso paraje, todo cubierto de vegetación, que se extiende en dirección al río. Tren gratis. Después otros detalles.—Bacigaluppi y Rúa. R. 1961.
EL DGO. 11 de Diciembre á las 2.30.

Transferido

En MAR DEL PLATA, 170 *te*rrenos de dimensiones ideales, 10 varas de frente por 20, 30, 40 y 50 vs. de fondo, en las chacras 286 y 289 con frente al bulev. Independencia por donde pasa el tranvía á sangre y en breve á nafta, calles Jujuy, España, XX de Septiembre, Salta, San Lorenzo, Avellaneda y Alvarado. Base $ 2.50 la v. c. á largos plazos. Los terrenos que ofrecemos á la venta están situados en uno de los parajes más pintorescos y altos del elegante balneario, frente mismo al gran bulevar Independencia con tranvía hasta el Hipódromo y circundados en su totalidad de muy buena y compacta edificación. Son terrenos de incalculable porvenir por su inmejorable ubicación, á 5 cuadras del molino Luro, 6 de la plaza Peralta Ramos, 9 de la plaza Mitre y bulevar Colón, y en una palabra la situación más magnífica de la localidad, donde surgen las grandes casas-quintas de personas de significación entre las que mencionaremos las de Navarro, Ocampo, Zubiaurre, Méndez, sucesión Emilio Mitre, Anchorena, Emilio del Valle y otros. Con todos estos alicientes creemos innecesario hacer mayores comentarios, pues es sabido que es Mar del Plata, el gran balneario sudamericano. Las costosas obras de progreso proyectadas y las que en breve se emprenderán entre otras el asfalto comercial, la avenida Luro asfaltándose desde la plaza hasta la estación, la nueva estación de pasajeros, paseo General Paz, explanadas del Sur y Centenario, hotel San James, etc.; obras todas de embellecimiento que contribuirán á que estos terrenos tomen una gran valorización y que sean de porvenir seguro é inmediato. Condiciones de la venta: 20 o/o al contado y el resto á 6, 12, 18 y 24 meses de plazo, con interés del 7 o/o firmando pagarés hipotecarios. Las escrituras serán otorgadas por ante los escribanos señores Justo López Novillo y Parada de la localidad. Mayores detalles y planos, Avenida de Mayo 672|82 ó sucursal Mar del Plata, San Martín 269 y rambla Bristol.—Bacigaluppi y Rúa.—R. 1860.
EL JUEVES 8 de Diciembre (fiesta) á las 2, en los mismos. n27

EN PALERMO. SOBRE LA avenida Rivera, 2 terrenos, de inmejorable posición. Gorriti 470, entre Salguero y Medrano de 10x41.02 en un costado y 40.15 varas en otro. Cabrera, entre Salguero y Medrano, mide 10 por 49.78 y 48.90 varas en el otro lado. Sin base y $ 18 vara cuadrada, respectivamente. Se hallan en el barrio más hermoso de la ciudad, sobre tranvías á todas direcciones. Más datos, Avda. de Mayo 672-82.—Bacigaluppi y Rúa. R. 2.010 y 2.011.
EL DGO. 4 de Diciembre á las 4 p. m. n27

EN VILLA HUMBERTO I— frente por frente al andén, vías en medio con la estación La Villa, del F. C. C. B. A. (empresa Lacroze), 3 grandes lotes de 1.202 varas, 583 y 563 de superficie. Sin base, á largos plazos. En uno de ellos hay edificio y en otro 70.000 ladrillos, los que entran en la venta. Nada mejor en tan importante situación, al lado de la estación y próximos á los grandes talleres de Santos Lugares y Lynch. El tranvía rural Lacroze ha dado ya comienzo á los trabajos de electrificación de sus líneas á Campo de Mayo, las que correrán paralelas á las existentes del tren, pasando por el mismo frente de los hermosos terrenos en venta. El comprador podrá cargar con 51 mensualidades de $ 100, 40 y 34 que adeuda cada lote, el resto al contado.—Nota: Un tren que sale de Chacarita á las 2 conduce á la estación La Villa. Más datos Avenida de Mayo 672.—Bacigaluppi y Rúa. R. 2.030.
EL DOMINGO 4 de Diciembre, á las 3 p. m. n27

*RIVADAVIA Y CIRCUNVA*lación. 125 terrenos y 1 casa, en 100 mensualidades, 10.000 ladrillos ó 200 pesos de regalo por cada lote. Base, 5 pesos por mes. Frente á las avenidas Vaona y camino á los cuarteles. Liniers es uno de los pueblos de más brillante porvenir, casi en su totalidad forma parte del perímetro de la capital federal, cuenta con el poderoso impulso de los grandes talleres del ferrocarril Oeste, los que por sí solos bastan para darle vida propia y atraer valiosos elementos de progreso, tales como las grandes obras que actualmente se llevan á cabo: el adoquinado de la calle Rivadavia que ya toca á su fin y beneficiará notablemente los terrenos que ofrecemos y el tranvía eléctrico de la compañía Anglo-Argentina, cuyas líneas serán prolongadas hasta la misma calle en que están situados los terrenos, lo que fácilmente puede verificarse. Condiciones de la venta: en 100 mensualidades sin interés, seña 3 mensualidades en el acto del remate y el 2 por ciento de nuestra comisión y otras 3 mensualidades dentro de los 10 días, dándose la posesión inmediata de los terrenos. Lotes amojonados, líneas municipales, escrituras definitivas por ante los escribanos Rivarola y Del Río, á las 15 mensualidades. Al que edifique antes del 31 de Enero próximo se le bonificará con 10.000 ladrillos gratis, á entregarse en el horno que se designará ó con 200 pesos á descontarse de las últimas mensualidades, siendo facultativo de los vendedores optar por entregar los ladrillos ó efectuar el descuento referido, obligándose los compradores que quieran recibir los ladrillos á acompañar el recibo de pago de los derechos municipales pagados y debiendo construir una pieza por lo menos en cada lote. El que no edifique dentro del plazo estipulado, perderá el derecho á los 10.000 ladrillos ó á los 200 pesos. Tren gratis de la estación Once á las 2 p. m. parando en Flores á las 2.05. Planos y boletos á nuestra casa central, Avenida de Mayo 672 y 682.—Bacigaluppi y Rúa. Rte. 1998.
EL DOMINGO 11 de Diciembre, á las 2.30 de la tarde.

*SOBRE EL PARQUE CEN*tenario y entre avenidas. Espléndido block de tierra de 1.724.30 v. c., frente á la Avenida Chubut entre Ramos Mejía y Amambay. Sin base, á tanto la vara cuadrada. Venta 25 por ciento al contado y el resto á 6, 12 y 18 meses de plazo, interés 6 por ciento. A sólo una cuadra de las Avenidas Río de Janeiro y Corrientes. Después detalles y planos. Avenida de Mayo 672-82 ó Rivadavia 6640.—Bacigaluppi y Rúa.—R. 2003.
EL DGO. 4 de Diciembre, á las 5.

*SOBERBIO TERRENO. CA*lle Martínez Castro, entre Convención y Areco. Mide 10x39.66 y 42.68 varas al otro costado, frente al Oeste, entre hermosos edificios. Base 5.50 pesos la vara cuadrada. Dista 3 cuadras de Rivadavia y 1 de Provincias Unidas, ambas con tranvías y adoquinado. Barrio completamente edificado y de gran porvenir. Más datos, Avenida de Mayo 672-82, ó Rivadavia 6640.—Bacigaluppi y Rúa. R. 2.025.
EL DGO. 4 de Diciembre, á las 3.30 n27

RIO IV Y POLVORIN A 50 *vs.* de esta hermosa esquina y sobre el adoquinado, un espléndido lote de terreno entre edificios con frente á esta calle y entre Río IV y Convención, de 10x46.22 vs. Sin base. A tanto la v. c. Mitad al contado y mitad á un año de plazo, interés 7 o|o. Dista sólo 3 cuadras de Rivadavia y 2 de Prov. Unidas. La ubicación es inmejorable, en un barrio donde la buena edificación crece á diario. La proximidad al Parque Chacabuco y las múltiples líneas de tranvías que existen á un paso atestiguan un porvenir brillantísimo. Más datos, Avda. de Mayo 672|82 ó sucursal Rivadavia 6640. — Bacigaluppi y Rúa. Remate 2035.
EL DGO. 4 de Diciembre á las 4.30.

*EN LA ESTACION CARA*za (F. C. Midland). Lindando con la capital. 19 terrenos en 80 mensualidades. Base, 4 $ por mes el lote. Ubicación excepcional para obreros por las importantes fábricas instaladas en ese inmejorable paraje y por los fáciles medios de comunicación con la capital, de la que sólo dista 10 minutos de tren. Frente mismo á la estación del ferrocarril Midland cuya entrada al puerto es un hecho. Estos terrenos se recomiendan por su altura, por su proximidad á importantes villas y por las facilidades con que pueden ser adquiridos, que están al alcance del más modesto obrero. Condiciones de la venta: 3 mensualidades en el acto del remate, más el 2 o/o de nuestra comisión, y otras 3 mensualidades dentro de los 30 días. Escrituras definitivas, en seguida ante el señor M. M. Benítez. Lotes amojonados, calles abiertas, líneas municipales y posesión inmediata. Tren gratis de la estación central del ferrocarril Midland (Puente Alsina), á las 2.40 Datos y planos. Av. de Mayo 672 y 682. —Bacigaluppi y Rúa. R. 1.945.
EL DGO. 4 de Diciembre á las 3.

EN MAR DEL PLATA. — 64 terrenos que forman las manzanas 5 y 6 de la chacra 26, con frente al bulevar Colón, calles Almirante Brown, Falucho, Italia y Francia. Base, $ 2 v. c. En 36 meses sin interés. Después mayores detalles.—Bacigaluppi y Rúa. R. 1.915.
EL DGO. 11 de Diciembre á las 5, en los mismos. n20

SOBRE EL ESPLENDIDO, Parque Centenario, rodeado de avenidas, un excepcional block de tierra de 1.724.30 v. c., con frente á la Avda. Chubut adoquinada hasta el terreno y con doble vía de eléctricos entre las de Ramos Mejía y Amambay. Sin base; á tanto la v. c. Sólo á una cuadra de las arterias de inmenso movimiento comercial: Río Janeiro, Chubut, Corrientes, Triunvirato, Warnes y Gaona que son importantes vías directas con los distintos centros de la ciudad y sobre el gran Parque Centenario en donde convergen las múltiples líneas de tranvías que van á todo el municipio. Es una de las zonas de más comodidades y los enormes progresos que día á día se realizan son fieles exponentes de la gran valorización y del hermoso porvenir que le está reservado á esa magnífica ubicación. Condiciones de la venta: 25 o|o al contado y el resto á 6, 12 y 18 meses de plazo, con el interés del 6 o|o. Más datos y planos, Av. de Mayo 672|82 ó Rivadavia 6640.—Bacigaluppi y Rúa. R. 2003.
EL DGO. 4 de Diciembre, á las 5.

*EN MAR DEL PLATA. Fren*te por frente con el palacio del señor Hardy. La manzana M de la fracción 94, de 10.000 varas en un lote. Comprendida por las calles Entre Ríos, Corrientes, Matheu y Sin Nombre. Infima base de 250 pesos vara cuadrada. Condiciones de pago: mitad al contado y mitad á 6 meses con interés de 6 por ciento, firmando pagaré hipotecario. La importante ubicación de esta tierra contribuye á que sea de verdadero porvenir. Dista 8 cuadras del Tiro á la Paloma, 12 de la nueva estación de pasajeros y está circundada de notables casas-quintas. Más datos, Av. de Mayo 672-82 ó sucursal Mar del Plata, San Martín 269.—Bacigaluppi y Rúa. R. 2.028.
EL MIERCOLES 7 de Diciembre, á las 4, en nuestro salón de ventas. n27

AVDA. BELLA VISTA Y Vírgenes. A 45 varas de esa esquina, espléndido terreno. Calle Vírgenes, entre Trelles y Bella Vista, de 10 varas de frente al Norte por 35.70 y 37.58 varas de fondo en otro costado. Base 6.50 pesos la vara cuadrada. Al lado de edificios, paraje muy importante, por su buena edificación, con eléctrico y adoquinado por Bella Vista, y á 2 cuadras de la avenida Gaona, también con líneas de eléctricos á todos los puntos del municipio. Más datos, Avda. de Mayo 672-82, ó Rivadavia 6640.—Bacigaluppi y Rúa. R. 2.021.
EL DGO. 4 de Diciembre, á las 5.

CAMPOS

ENTRE RAUCH Y AZUL— Sobre la estación Colman del F. C. S. Sin base y con facilidades de pago. Un rico campo dividido en tres fracciones, la 1ra. de 202 hectáreas, con poblaciones, tierra que ha sido cultivada y apta para maíz y alfalfa; la 2a. 151 hectáreas, dividida en dos potreros muy bien alambrados, y la 3a. de 160 hectáreas. Después detalles.—Bacigaluppi y Rúa.
EL JUEVES 15 de Diciembre á las 4, en nuestra casa central. n26

Informes completos, á nuestra casa central ó sucursales; por carta, personalmente ó por teléfono.
BACIGALUPPI y RUA.

G. F. Coronel
En Balcarce

Liquidación de HACIENDAS
EL JUEVES 1o. de Diciembre á la 1 de la tarde. En la estancia La Independencia por cuenta y orden del señor Pedro Bordenave, después de un almuerzo campestre procederé á la venta de las siguientes haciendas por tener que desalojar parte del campo por terminación de contrato, 900 novillos de 3 y 4 años buen tipo frigorífico y bien preparados; 350 id de dos años alta mestización Durham; 380 vacas secas. Majada Estancia, 1.900 ovejas Lincoln; majada Santillán 1.300 id id; id Eucaliptus 1.100 id id; id Carnaval 1.850 id id; ovejas secas 2.500 id id; 2.000 capones id; 250 ovejas plantel; 2 carneros padres del id; 60 id; 17 toros Durham habiendo varios inscriptos en el H. B. A.; yeguas 20 piezas Clydesdale, 60 id mestizonas, 40 potros tiro pesado y liviano. La estancia La Independencia del señor Bordenave dista 6 leguas de Balcarce y 5 de Coronel Vidal, donde encontrará la concurrencia en ambos puntos carruajes que los conducirán al remate por módico precio. Seña 10 o|o. Comisión 4 o|o á cargo de los señores compradores. Informes á mi escritorio en Balcarce. Nota: Habrá 15 días de plazo para retirar las haciendas del campo al que resulte comprador de cierto número. n24

Calviño y Santillán
B. Mitre 688. U. T. 1537, Avenida

*EN PALERMO, CASA Agui*rre número 762, con adoquinado pago, en un barrio totalmente edificado y á 2 y 4 cuadras de las avenidas Triunvirato y Rivera respectivamente. Tiene 10 metros de frente por 38.89 de fondo y se compone de 3 piezas de material, cocina y dependencias. Se rematará sobre el precio de 5000 $.
EL DOMINGO 4 de Diciembre á las 4 p. m. en la misma. Títulos perfectos. Seña 8 o|o. Comisión 2 o|o.—Calviño y Santillán, B. Mitre 688 U. T. 1537 Av. [illegible]

Tomás F. Blanco & Cía.
Socios: Tomás F. Blanco y Manuel Alvárez Drago — San Martín 88. U. T. 1768 (Avenida) y Rivadavia 6960 y Boedo 730. — U. T. 288 (Flores).

*EN LA FLORESTA. HER*mosa casa Luis XV, calle Bahía Blanca 684 entre Morón y Tramway. Base 7.500 pesos. Mide 9 varas de frente por 38 varas de fondo. Edificio de verja y jardín al frente. Sala, 4 dormitorios, cuarto de baño revestido de azulejos, cocina y w. c., galería de material, cielos rasos de yeso decorados, pisos pino tea, carpintería cedro, patio mosaico extranjero, umbrales de mármol es lo mejor que se ha construído en ese barrio. Distan 2 cuadras de la plaza é iglesia y tranvía eléctrico. Negocio que merece visitarse. Llave en mano. Datos, Tomás F. Blanco y Cía.
EL DGO. 4 de Diciembre á las 3.15. n27

EN LA FLORESTA — DOS casas en un block, calle Bahía Blanca 730 entre Tramway y Avenida Gaona. Base 6.000 $. Miden 20 varas de frente por 25 varas de fondo. Edificio estilo chalet consta de 4 dormitorios, cuarto de baño, cocina y w. c., cielos rasos de yeso, pisos pino tea, patio mosaico, galería, jardín, árboles frutales, pozo con bomba, gallinero: con poco dinero establecen un chalet. El barrio es de casas modernas. Datos, Tomás F. Blanco y Cía.
EL DGO. 4 de Diciembre á las 3 p. m. n27

EN LA FLORESTA — EN 36 mensualidades, 2 magníficos terrenos calle Mozart entre Areco y Directorio. Sin base, á tanto la vara cuadrada. Mide 10 varas de frente por 43v18 de fondo. Cercados de edificación moderna y compacta, próximos al bulevar P. Unidas, con tranvía eléctrico, á pocas varas de Directorio y plaza Olivera en el centro de un barrio importante, 3 meses como seña y 3 más al recibir el título otorgado por el escribano señor Miguel Vadell. Datos y planos, Tomás F. Blanco y Cía.
EL DGO. 4 de Diciembre á las 4 p. m. n27

*EN FLORES — EN 12 MEN*sualidades. Sin interés. Magnífico terreno, calle Bolivia entre Deseado y Monte Dinero. Sin base. Mide 10 varas por 58 varas. Frente Este. Situado en uno de los parajes más altos de Flores en el centro de las avenidas Sud América, Nazca y Gaona. Reconoce una hipoteca de 12 mensualidades de 108 pesos con 53 cets. el excedente al contado. Datos, Tomás F. Blanco y Cía.
EL DGO. 4 de Diciembre á las 4.30. n27

EN LA FLORESTA — CASA chiche, calle Bahía Blanca 618 pasando Morón. Base 4.000 pesos. Mide 10 varas por 23. Edificio de jardín al frente 3 dormitorios, cuarto de baño, cocina y w. c., galería, patio mosaico, cielos rasos de yeso decorados, pisos pino tea. ¡Es una monada! A sólo 2 cuadras de la plaza é iglesia. Datos, Tomás F. Blanco y Cía.
EL DOMINGO 4 de Diciembre á las 3.30. n27

*EN FLORES — BUENA CA*sa calle San Ramón 652 entre Remedios y Arrecifes. Base, $ 5.000. Mide 10 vs. por 42 vs. Edificio: consta de 4 dormitorios, cocina y w. c., cielos rasos yeso, pisos pino tea, patios mosaico, galería material, jardín, árboles frutales, pozo con bomba. La situación es de mucho adelanto. Datos. Tomás F. Blanco y Cía.
EL DGO. 4 de Diciembre á las 5 p. m. n27

*EN FLORES — AMPLIO te*rreno apropiado para casa-quinta, calle Tandil entre Culpina y La Fuente. Sin base. Mide 10 vs. por 55 vs. Cercado por edificios, con aguas corrientes, á 3 cuadras del adoquinado y 1 del tranvía eléctrico. Datos, Tomás F. Blanco y Cía.
EL DGO. 4 de Diciembre á las 5.30. n27

EN FLORES — HERMOSO terreno, calle Páez entre Condarco y Terrada. Sin base. Mide 10 vs. de frente por 60 vs. de fondo. Lindando con una panadería, entre edificios, barrio de casas modernas. A 1 cuadra de Avda. Nazca, se presta para cualquier construcción. Datos, Tomás F. Blanco y Cía.
EL DGO. 4 de Diciembre á las 4 p. m. n27

EN FLORES — PRECIOSO terreno calle Condarco entre Neuquen y Gaona. Sin base. Mide 10 vs. por 38 vs Lindando con edificios sobre un bulevar. importante en situación que adelanta diariamente. Aparente para construir, es ideal. Datos, Tomás F. Blanco y Cía.
EL DGO. 4 de Diciembre á las 4.30. n27

NOTA—En todas nuestras ventas, exigiremos el 8 o|o de seña y 2 o|o de nuestra comisión.

A. Recio y Cía.

JUDICIAL — HUMBERTO I 1457, á 3 cuadras del bulevar Entre Ríos y barrio donde se edifica únicamente casas de lujo, que producen gran renta Consta de 4 amplias piezas, comedor, 6 piezas más de altos y bajos, un gran galpón en el fondo y dependencias. Mide 8m66 de frente por 43m30 de fondo. Base 24.000 pesos. Orden del señor juez de lo civil, doctor Julián V. Pera, secretaría Valenzuela. Testamentaría de don Mateo Cavanna.
EL DOMINGO 11 de Diciembre, á las 5. Seña 8 por ciento. Comisión 2 por ciento. v6d

JUDICIAL — MAZA 1260 — A un paso de la avenida San Juan. Casa antigua, pero bien ubicada. Consta de 4 habitaciones y 3 más de madera, con un galpón en el fondo. Mide 12.88m. de frente por 43m78 de fondo, y 8m62 de contrafrente. Base 14.000 pesos. Orden del señor juez de lo civil doctor Julián V. Pera, secretaría Valenzuela. Testamentaría de don Mateo Cavanna.
EL DOMINGO 11 de Diciembre, á las 4 p. m. Seña 8 por ciento. Comisión 2 por ciento. Las escrituras se extenderán ante el escribano señor Andrés S. Brutti.—A. Recio y Cía., San Martín 337. v6d

Arturo Demarco

48 *LOTES EN VILLA BA*llester, en 80 mensualidades, sin interés. Base, $ 5 por mes, á dos cuadras al Este de la estación del ferrocarril y con frente al importante bulevar Lacroze, calles Constitución, Paraná y Entre Ríos, lo más central, remataré
EL DOMINGO 11 de Diciembre, Tren gratis. Más tarde detalles. Informes y planos, Maipú 131, de 2 á 5.—A. Demarco. n20

EN VILLA DEVOTO. — 7 lotes y un lindo chalet en Villa Devoto, á 2 cuadras de la estación del ferrocarril, lindando con el Tiro a Segno Italiano y con frente á la importante calle Nueva York entre Marcos Paz y Benito Juárez. Los lotes miden 11 á 12 de frente por 25 á 55 de fondo, y el chalet consta de 2 salas, 3 dormitorios, comedor, cuarto de baño, cuarto de servicio, cielos rasos de yeso, molino con cañería, galería, etc. Venta sin base, 20 o/o al contado, 20 o/o á 6 meses, 20 o/o á 12 mes, 20 o/o á 18 y 20 o/o á 24 meses de plazo con interés del 6 o/o de interés anual.
EL DOMINGO 4 de Diciembre á las 5 p. m. Planos, Maipú 131, de 2 á 5.—A. Demarco. n27

EN VILLA DEVOTO — Por cuenta y orden del Banco Comercial Italiano. La esquina frente á la plaza de Villa Devoto, á 2 cuadras de la estación del ferrocarril, la que se compone de 54.41 metros en su frente al Sudoeste sobre Bahía Blanca. 46.15 metros en su otro frente al Norte sobre la calle Lincoln, 21.76 metros en el costado Noreste y 32.60 metros en el costado Sudeste. Total 1.241:57 metros cuadrados. Sin base por vara cuadrada, 20 o|o al contado, 20 por ciento á 1 año, 20 o/o á 2 años 20 o/o á 3 años y 20 o/o á 4 años de plazo, interés 7 o/o anual. Es la localidad más preferida y se presta para mercado ó para dividir en lotes, etc., etc.
EL DOMINGO 4 de Diciembre á las 5.30. Planos é informes, Maipú 131.

EN VILLA DEVOTO. — Una gran esquina central, calle Valparaíso esq. Lacar, á 3 cuadras de la plaza Arenales, á 4 de la estación del ferrocarril, con tranvía 86 á la puerta. Mide 23.50 metros por 42.30 metros, cercada de alambre tejido y todo plantado con árboles frutales y forestales. Sin base, á tanto la vara cuadrada.
EL DOMINGO 4 de Diciembre á las 4. Datos, Maipú 131, de 2 á 5, Buenos Aires. n27

EN VILLA DEVOTO. — 4 lotes calle Crivco entre Gualeguaychú y Mercedes, 10x57 c/uno, cercados de alambre. Sin base y 1 esquina Bahía Blanca y Nazarre, en 80 mensualidades. Sin base.
EL DOMINGO 4 de Diciembre á las [illegible]

Mones Cazón y Olavarría
CALLAO 1817
entre LAS AVENIDAS
ALVEAR y QUINTANA
v29

CALLAO 1817, ENTRE LAS Avenidas Alvear y Quintana. Notable casa moderna con todo el confort y comodidades deseables, hecha á todo costo, parquets, muros decorados, calefacción á vapor, ascensor eléctrico, etc. Venta decidida por ausentarse su dueño á Europa. Base, $ 200.000, debiendo continuar el comprador con una hipoteca de $ 90.000 que vence el 12 de Marzo de 1914 con interés de 8 por ciento por semestres adelantados, cancelable en cualquier tiempo, con pérdida de un semestre y después de tres años con pérdida de un trimestre.
EL MIERCOLES 14 de Diciembre, á las 4 de la tarde, en la misma propiedad, 11 varas 82 por 23.32. Ad corpus.
PLANTA BAJA — Entrada con mármol amarillo, hall decorado, sala, antesala, comedor, escritorio, antecomedor con montaplatos, toilette, escalera principal de roble, ascensor, escalera de servicio, pisos de parquets.
PRIMER PISO — Dos dormitorios á la calle, dos interiores y dos cuartos de baño.
SEGUNDO PISO — Dos dormitorios á la calle, uno interior, un guardarropa y dos cuartos de baño.
TERCER PISO — Tres piezas de servicio y lavadero.
SUBSUELO — Cocina, antecocina, despensa, dos piezas de servicio, baño y patio, aparato para la calefacción y carbonera. Para visitarla, solicitar tarjetas en nuestro escritorio, Florida 32, escritorio 9. n24

Cadret y Furst Zapiola
Manuel V. Cadret, José Luis Furst Zapiola, Reconquista 434

*MAGNIFICO EDIFICIO RE*cién terminado, de gran estilo arquitectónico, compuesto de dos propiedades alta y baja, construídas á todo costo, sin olvidar un detalle. Paso 782 y 784 entre Córdoba y San Luis. Sobre calle asfaltada, á 10 varas de los bulevares Córdoba y Pueyrredón y entre un grupo de edificios modernos. Mide 11 varas 62 de frente por 21 varas 70 de fondo en el costado S; 20 varas 26 en el costado N. y 11 varas 54 en el contrafrente. Ad corpus. Base $ 60.000 con orden terminante de realizar. La casa alta se compone de sala, antesala, comedor, cuatro dormitorios, baño, cocina, pileta, dos habitaciones más, habitación para el servicio, water closset, etc. Reconoce un contrato por 350 pesos mensuales que vence en Abril de 1912 La casa baja se halla compuesta de hall, sala, comedor, 4 dormitorios, baño, cocina, pileta, w. c., pieza para el servicio etc., en el subsuelo tres habitaciones, cocina, escalera hierro, etc. Sin contrato produce 300 pesos mensuales. Detalles de la construcción: artístico frente de piedra artificial, herrajes extranjeros, tirantería de hierro, carpintería de roble y cedro, mosaicos venecianos, puerta de calle hierro y cristal, marquise id, entrada con revestimientos de mármol, escalera id, cielos rasos decorados, pisos de pino de tea, instalaciones de luz eléctrica, servicio de agua caliente, campanillas eléctricas, piletas, calefacción en el baño, etc.
EL VIERNES 2 de Diciembre á las 4 de la tarde en nuestro salón de ventas Reconquista 434 Visítese de 2 á 4. Títulos perfectos Seña 8 o|o. Comisión 2 o|o. Pidan fotografías y otros informes á nuestra casa, Reconquista 434.—Cadret y Furst Zapiola. n15

ANDES 1616, ENTRE LAS Heras y Melo. Buena propiedad situada en la más brillante ubicación del Norte, á 3 cuadras de Callao, á media de Las Heras, á 5 de Santa Fe y entre un grupo de petits hotels. Edificio moderno, compuesto de hall, sala, comedor, dos dormitorios, habitación para servicio, cocina, w. c., y todas las comodidades necesarias para familia. El terreno mide 8.80 varas de frente por 18 varas 63 de fondo en el costado N. 18 varas 40 en el costado S. y 8 varas 77 en el contrafrente y la construcción ha sido hecha con todo esmero utilizando los mejores materiales, frente de piedra artificial, puerta de hierro y cristal, carpintería de cedro, pisos de pino de tea, cielos rasos de yeso, mosaicos de la casa Moore y Tudor, instalación de luz eléctrica, etc. Reditúa $ 2.640 mensuales. Base pesos 16.000 á liquidar. Ad corpus.
EL VIERNES 2 de Diciembre á las 4 de la tarde en nuestro salón de ventas, Reconquista 434. Título perfecto. Seña 8 o|o. Comisión 2 o|o. Pidan otros datos y visiten la propiedad de 9 á 12 m.—Cadret y Furst Zapiola, Reconquista 434. n16

AL NORTE — GODOY CRUZ 2371, entre Charcas y Paraguay. Buena casa habitación en un barrio cuyos progresos son evidentes y donde la valorización no ha alcanzado aun todo su incremento. Construcción sólida con muy buenos materiales, con frente de piedra artificial, puerta de hierro y cristal, herrajes extranjeros, carpintería de cedro, etc. El terreno mide 10 varas de frente por 30 varas de fondo y 10 varas 06 en el contrafrente y en él se ha edificado convenientemente sala, comedor, cuatro dormitorios, cocina, 2 habitaciones para servicio, pozo con agua analizada por el departamento nacional de higiene, w. c., y todas las comodidades deseables Ad corpus. Base 16.000 pesos á liquidar.
EL DOMINGO 4 de Diciembre á las 4 de la tarde sobre la misma propiedad. Título perfecto. Comisión 2 o|o. Seña 8 o|o. Datos é informes á nuestra casa Reconquista 434.—Cadret y Furst Zapiola. n16

*ZAPIOLA 2419 ENTRE Mon*roe y Blanco Encalada. Bonita casa situada en la parte más céntrica y aristocrática de Belgrano, de dimensiones ideales, 13.50 varas de frente por 15.13 varas de fondo. Ad corpus. Se compone de tres habitaciones, cocina, pileta, jardín, etc. Produce 85 pesos mensuales. Venta sin base, á liquidar.
EL DOMINGO 4 de Diciembre á las 5 de la tarde sobre la misma propiedad Títulos perfectos. Comisión 2 o|o. Seña 8 o|o. Otros datos á nuestra casa Reconquista 434.—Cadret y Furst Zapiola. n15

AL SUD — SAAVEDRA 1032 entre Carlos Calvo y Humberto I. Notable y espaciosa propiedad recién terminada y en una ubicación envidiable; á 1 cuadra del bulevar San Juan con doble línea de tranvías y entre edificios modernos. Se halla edificada en un terreno de 10.09 varas de frente por 41 varas costado N., 39 varas 56 en el costado S. y 10 varas en el contrafrente y se compone de sala, escritorio, comedor, seis amplios dormitorios, habitaciones para el servicio, saguán, piletas en la cocina y en la azotea, w. c., 2 espaciosos patios, carpintería y tirantería de primer orden, etc. Base $ 25.000. con orden de realizar.
EL DOMINGO 11 de Diciembre á las 4 de la tarde sobre la misma propiedad. Título perfecto. Seña 8 o|o. Comisión 2 o|o. Pidan datos é informes á nuestra casa, Reconquista 434.—Cadret y Furst Zapiola. n18

Mackinlay y Cía.

*EN VICENTE LOPEZ — RE*sidencia para todo el año, próxima á la estación y hotel, remataremos
EL DOMINGO 4 de Diciembre á las 5 p. m., á 2 cuadras de la estación y hotel, frente á la calle Llavallol entre Segurola y Tapiales; 10x45.25 vs. ó sea 452.50 vs. cds. La casa se compone de 4 piezas y demás comodidades, pozo semisurgente. Base $ 6.000, pagadero mitad al contado y mitad á un año con hipoteca, interés 7 o|o anual. Seña 8 o|o. Comisión 2 o|o. Por planos y datos á Mackinlay y Cía., San Martín 92, Buenos Aires. n27

J. E. Campos

VILLA URQUIZA. — EN 60 mensualidades. Un lindo terreno, situado en paraje alto y de inmediata valorización, rodeado de numerosas construcciones modernas. Calle Echeverría, entre el bulevar Bucarelli y Bauness, á dos cuadras de Triunvirato, y á un paso de la estación del tren. Sin base, á tanto la vara cuadrada, pagadero su importe en 60 mensualidades, sin interés.
EL DOMINGO 4 de Diciembre, á las 4.30. Mide 10 varas por 63.13. Seña, tres mensualidades en el acto del remate y dos por ciento de comisión, debiendo pagarse tres mensualidades más al firmarse la escritura dentro de los 30 [illegible]

LEONI Y BERETTA

337 - SAN MARTIN - 337

BAHIA BLANCA — **1.600.000** varas cuadradas en solares y quintas; los terrenos que rodean la estación Villa Olga, del F. C. Pacífico, sobre el mismo andén de la estación y á 7 cuadras de la estación Cuatreros del F. C. S. y del pueblo de esta estación, á 12 cuadras del frigorífico La Negra y 10 cuadras de la gran curtiembre y lavadero de los señores Soulas et Fils, calle por medio con el viñedo y quinta del señor Juan Echaurre, lindando con los terrenos de la sucesión Tornquist, á 12 minutos de Bahía Blanca y en el paraje único donde se levanta un gran pueblo. Con agua buena superficial y rodeado de 11 pozos artesianos, entre ellos uno en la quinta del señor Echaurre que da 350.000 litros por día. Tierra para quintas ó para hornos, apto para cualquier destino. Sin base, á tanto la vara cuadrada, pagadero en 10 trimestres, sin interés, abonando un solo trimestre al contado. El remate se efectuará en Bahía Blanca.

EL DOMINGO 11 de Diciembre á las 3 p. m. en Bahía Blanca, calle Chiclana 115 y 121, continuando aquí en la capital el jueves 15 de Diciembre en nuestra casa, San Martín 337. Próximamente mayores y amplios detalles. Pidan planos á nuestra casa—Leoni y Beretta. v30

*EN EL PARTIDO DE LIN*coln 1.827 hectáreas. Estación La Delfina del F. C. O. del renombrado partido las que forman hoy la estancia La Angelita divididas en 19 lotes de 67 á 221 hectáreas cada uno á 10 cuadras de la estación nombrada, cruzadas por el ferrocarril Oeste y con una estación proyectada dentro del campo. Es tierra cuya fertilidad ya no es discutida por haber el procedente del rendimiento de sus cosechas y donde el agua está á 3 y 4 metros. Dista 2 leguas de la estación Bayauca, 5 de Lincoln, 3 de Los Toldos y 2 de Zabaleta, lo que equivale decir que son fracciones donde una quinta, una chacra, ó tambo instalado en una de ellas, puede producir bien el maximum del interés al capital invertido. El campo reconoce un contrato de arrendamiento que respetarán los compradores hasta el 31 de Mayo de 1914 á razón de $ 20.900 al año, esto es, arrendado por la mitad de lo que hoy se paga en sus alrededores. Tiene como únicas mejoras un galpón de material ubicado en el lote número 9, y parte del alambrado que lo separa de sus linderos, perteneciendo todas las otras mejoras al actual arrendamiento, señor Curras. Venta sin base á tanto la hectárea, pagadero mitad al contado y el resto á un año de plazo con el 6 o|o de interés. Linda por el NE. con los señores Bernasconi y Callsa, por el NO. con María Elena Novo, por el SE. con Marcelo y Carmelo Espirito y por el SO. con López Alfaro. Para visitarlo lo que recomendamos puede hacerse por la estación La Delfina ó sea á 10 cuadras del campo. El remate se efectuará en Los Toldos en la fecha y lugar que oportunamente indicaremos. v30

Nuestra venta de ayer frente á la nueva Estación y Barrio

CIUDADELA

Justifica la importancia de este nuevo Barrio

Los terrenos de Badaracco, con frente á la Avenida Rivadavia. Se vendieron 85 lotes de los 103 que habían anunciado, obteniéndose desde $ 32 la vara cuadrada hasta $ 6.

Importa esta venta $ 255.612.

Los 18 Lotes restantes

SE VENDEN PARTICULARMENTE

En nuestra casa, San Martín 337.

LEONI & BERETTA

LA PLANTA URBANA

de la nueva ciudad

Ing. MASCHWITZ

F. C. C. A

ya inaugurado al servicio de 14 trenes de ida y vuelta.

4.500 LOTES

Base $ 3 por mes

EN 80 MESES

El Dgo. 4 de Diciembre

Dos trenes gratis del Retiro (nueva).

INGENIERO MASCHWITZ. 4.500 lotes. La planta urbana de la nueva gran ciudad Ingeniero Maschwitz, á las puertas de la capital, inaugurada recientemente por el F. C. C. A., el cual adelantándose á la importancia y movimiento que tendrá esta nueva ciudad ha inaugurado ya el nuevo servicio de 14 trenes diarios, ida y vuelta, cuyo recorrido será aumentado á medida que las necesidades lo requieran. Los lotes de la ciudad lindan con las quintas que hemos vendido en nuestro remate del 16 de Octubre, cuyo éxito grandioso es el mejor exponente de lo que ofrecemos pues allí, sobre los terrenos es donde se han vendido.

La venta se efectuará en 80 mensualidades sin interés, con la base de 3 pesos por mes cada lote. Seña 3 meses en el acto del remate, 3 más al retirar la libreta. Comisión 2 por ciento.

El remate se efectuará

EL DOMINGO 4 de Diciembre saliendo un tren expreso gratis de la nueva estación Retiro, á la 1 en punto, parando en Belgrano y San Martín. Próximamente mayores y amplios detalles. Planos y boletos San Martín 337—Leoni y Beretta. n20

RODRIGUEZ PEÑA Y JUNCAL. En lo más aristocrático del barrio Norte, Rodríguez Peña 1464, entre Juncal y Las Heras, donde nadie vende. Propiedad de dimensiones ideales, 10x37 vs. para edificar, la regia casa, en el barrio de los palacios. Venta sin base, 1|2 al contado, 1|2 á 1 y 2 años de plazo con el interés del 7 1|2 o|o. Títulos perfectos. Seña 8 o|o. Comisión 2 o|o.

EL DOMINGO 18 de Diciembre á las 4.30. Mayores informes San Martín 337—Leoni y Beretta. n26

EN SAN PEDRO — 228.580 varas subdivididas en 13 fracciones de 5.000 á 23.000 varas cada uno, en el ejido de esta importante ciudad, á 10 cuadras de la plaza é iglesia, lindando con los depósitos y carga de los señores Armand Dreyfus y Cía., con frente al puerto de cabotaje y con lotes de embarque, es lo mejor de San Pedro ya sea para cargas ó depósito de cereales, como para subdividir en lotes y continuar el ensanche de esta importante ciudad; las tierras que vendemos son de la conocida fracción de la sucesión de Dejean y se venden como judicial por orden de herederos mayores de edad y división de bienes. Venta sin base, á tanto la vara cuadrada, pagadero al contado. Títulos perfectos. Seña, 5 por ciento. Comisión, 2 por ciento. Escrituras ante el escribano señor Gabastou. El remate se efectuará en San Pedro.

EL DOMINGO 4 de Diciembre, en el Hotel Sportsman calle Gral. Mitre esquina Bs. Aires, á las 3 de la tarde. Informes y planos, San Martín 337.—Leoni y Beretta. v30

2da. *VENTA CIUDADELA*— con la nueva y gran estación del mismo nombre sobre los mismos terrenos, ubicados á pocos minutos de la estación del Once en pleno centro, con frente á la gran Avenida Rivadavia ya adoquinada y colocando las vías del tranvía Anglo Argentino y á las Avenidas Santamarina, Maldonado y sobre la avenida Gaona; terreno de un porvenir grandioso por la proximidad y por su ubicación excepcional con sus calles abovedadas, manzanas alambradas, luz sobre los mismos terrenos y todos los adelantos de una población moderna. Terrenos únicos é irreemplazables, donde lo mismo puede construirse el suntuoso palacio, como la modesta casa del empleado, el obrero ó el comerciante para radicarse allí en un barrio de un porvenir grande é indiscutible. La nueva estación Ciudadela está ubicada á las puertas de la capital, aprobada por el superior gobierno ya en construcción y el 1o. de Diciembre, según el nuevo horario, será librada al servicio público. Los contratos aprobados entre el F. C. O. y el Anglo Argentino colocan á esta tierra una vez terminados el subterráneo del Anglo y la electrificación de la línea del Oeste á 17 minutos de la plaza de Mayo y estas obras según los contratos tienen que estar terminadas antes de dos años. ¿Cuánto valdrá esta tierra para esa época? Recomendamos á los que deseen adquirir un lote de terreno para radicarse bien ó para ganar dinero, visiten esta importante fracción, única que no admite comparaciones y que sólo visitándola puede darse cuenta de su importancia. El gran éxito de nuestro primer remate efectuado el 13 de Noviembre es la mejor ponderación del negocio que ofrecemos. La venta se efectúa por cuenta y orden de los señores Santamarina y Cía., en ventajosas condiciones de pago para que todos puedan adquirir en 80 mensualidades, sin interés, á tanto la vara cuadrada. Venta amplia y liberal. Seña, 2 mensualidades en el acto del remate, 2 más al retirar la libreta y las restantes en el domicilio de los propietarios, calle Victoria 860. Título garantido perfecto. Comisión, 2 por ciento. El remate se efectuará

EL DOMINGO 11 de Diciembre, sobre los mismos terrenos, 2 trenes gratis de la estación del Once á la 1 en punto, parando en Flores. Próximamente mayores detalles. Pidan planos, San Martín 337.—Leoni y Beretta. n27

EN VILLA BALLESTER, 2 casas ubicadas á 2 1|2 cuadras de la estación, en Villa Klein, calle General Roca, entre Rivadavia y Queen Victoria, á pocas varas de la plaza de Villa Klein, es el paraje más alto de Villa Ballester y rodeado totalmente de edificación, donde se vive permanentemente todo el año. Miden 9.58 por 40.41 de fondo; 3 amplias habitaciones, cocina y demás comodidades. Jardín al frente, galería; son un verdadero chiche, bien construídas, hay que visitarlas. Base $ 4500 cada una, pagadero 2000 $ al contado y el excedente en cuarenta mensualidades sin interés. Títulos garantidos perfectos. Escrituras ante el escribano señor Alfredo Foglia, y pueden ser revisados por cualquier escribano. Seña 8 o|o. Comisión 2 o|o. El remate se efectuará

EL DOMINGO 4 de Diciembre á las 5, sobre las mismas. Mayores informes San Martín 337.—Leoni y Beretta. n26

CHACRAS en LA PAMPA

500.000 metros cada una

Ó SEAN 50 HECTÁREAS

CANTIDAD DE TIERRA JAMÁS OFRECIDA

POR 25 $ POR MES

Pagaderos en 80 mensualidades

SIN INTERÉS

Tierra fértil apta para agricultores

POSESIÓN INMEDIATA. TÍTULOS GARANTIDOS, PERFECTOS

RODEADO DE GRAN CANTIDAD DE CHACRAS VENDIDAS

Escriba Vd. hoy mismo, pidiendo planos y explicaciones, á San Martín 337.

LEONI & BERETTA.

G. A. Solla

556—Bmé. Mitre—556

CAMPOS FISCALES EN LA provincia de San Luis, departamento Ayacucho, partido Salinas, campo conocido por Balde de los Ascurras, compuesto de 2822 hectáreas 2549 m. c., lindando por el Norte con los herederos Rosales, Sur y Oeste con los Pozos de Don José M. Durán, y Este con el campo denominado Los Médanos.

El MIERCOLES 14 DE DICIEMBRE á las 3 p. m., en el local del Prince George's Hall, calle Cuyo 1234, procederé á vender por orden del Superior gobierno de la provincia de San Luis este magnífico lote de campo inmejorable para crianza y agricultura, con ricos y abundantes pastos de hoja y montes de algarrobo, retamo, titiaco, agua riquísima, en algunos puntos se encuentra á la superficie y en otros de dos á quince metros según informes del agrimensor señor Arnaldo Castelli, que están á disposición de los interesados en mi escritorio. En breve será despachada por el Gobierno una concesión de ferrocarril el cual deberá pasar muy cerca de este campo.

Base de venta $ 6 m/n. hectárea.

Condiciones de pago: una cuarta parte al contado y el resto á 8, 18 y 24 meses con el interés del 9 o/o anual, de acuerdo con el art. 48 de la Ley de Tierras. El P. E. se reserva el derecho de aprobar ó desaprobar el remate. Seña 10 o/o y 2 o/o de comisión á cargo del comprador.

Por planos é informes á mi escritorio, Bmé. Mitre 556. G. A. Solla.

*CAMPO EN EL DEPARTA*mento Pedernera, Partido de Buena Esperanza, provincia de San Luis, compuesto de 2723 h. 13 a. 4 c. a., lindando por el Norte con la sucesión de Don Carlos Salas, por el Sud y Oeste sucesión Anchorena y por el Este con Don Marcos Dominguez y la Colonia Holandesa.

El mismo día y hora que el anterior en el Prince George's Hall, procederé á vender por orden también del Superior Gobierno de la Provincia, este inmejorable lote de campo ubicado en la región Sud de San Luis, campo de primera para la agricultura y ganadería, encontrándose el agua muy rica y saludable á pocos metros según informes del agrimensor señor Castelli, el que está en esta oficina á disposición de los interesados. La ubicación de este campo no puede ser mejor, rodeado de las colonias Holandesa, Buena Esperanza, La Florida y colonia Calzada y de los establecimientos de las Sras. Anchorena de Fernández, Anchorena de Paz, Anchorena de Madariaga y sucesión de Salas, que son los más ricos é importantes de la región Sud de San Luis, cruzado por el F. C. del Pacífico, ramal Guadales á Buena Esperanza y á sólo 600 metros de la estación Cuchicungan por donde puede visitarse el campo con toda comodidad.

Base de venta: $ 25 hectárea.

Condiciones de pago: una cuarta parte al contado y el resto á 8, 18 y 24 meses con el interés del 9 o/o anual de acuerdo con el Art. 48 de la Ley de Tierras. El P. E. se reserva el derecho de aprobar ó nó el remate. Seña 10 o/o y 2 o/o de comisión á cargo del comprador.

Por planos ó informes á mi escritorio, Bmé. Mitre 556.—G. A. Solla. n14

EN LA REGION SUR DE San Luis. 4.000 hectáreas en el departamento de la capital partido del Tala, lindando por el Norte, don Eduardo Ramondene; al Sur, con los señores Newton, Dale y Guillermo Pehling; al Este, con los señores D. Stabile y W. Pérez y al Oeste con el doctor Hipólito Irigoyen y don Vicente F. Gatica.

CAMPO INMEJORABLE para la agricultura y ganadería, cruzado por el F. C. B. A. y Pacífico, teniendo en la parte Norte y sobre el mismo campo la estación Chischaca y á poca distancia las estaciones La Leña y Huejeda, quedando por lo tanto entre tres estaciones.

LA SITUACION DE ESTE CAMPO es ideal está ubicado en la zona que día á día se valorizan los campos porque recién se conoce que la parte Sur de San Luis es inmejorable para la agricultura y que no hay mejor para ganadería por sus ricos y abundantes pastos naturales, el agua se encuentra á poca profundidad.

EL MIERCOLES 14 de Diciembre á las 3 p. m. en el local del Prince George's Hall, calle Cuyo 1234, procederé á vender por orden terminante de sus dueños y por división de condominio este espléndido lote de campo. Base de venta $ 25 hectárea.

LAS CONDICIONES DE PAGO no pueden ser más ventajosas: una tercera parte al contado y el resto á 6, 12 y 18 meses firmando pagarés hipotecarios con el interés del 6 o|o anual. Seña 8 o|o y 2 o|o de comisión á cargo del comprador. Soliciten planos y datos para poder visitar este campo en mi escritorio, B. Mitre 556.—G. A. Solla. n25

COMO FISCAL — EN SAN Luis. Departamento Ayacucho, Partido de Las Salinas. El gran establecimiento Las Victorias, compuesto de 21.500 hectáreas, 3 áreas, 56 centiáreas, dividido en 8 lotes de 2.500 á 3.068 hectáreas cada uno.

EL MIERCOLES 14 de Diciembre á las 3 p. m. en el local del Prince George's Hall, calle Cuyo 1234, procederé á vender el establecimiento Las Victorias el cual tiene por linderos al Norte, don Juan A. Ibáñez, y la provincia de La Rioja; al Sur, los señores Adaro, Acri, Stabile y Magallanes; al Este, don Emilio Bunge y al Oeste sucesión de don Juan Amorfil y la provincia de San Juan.

ESTE CAMPO es uno de los mejores de la región Norte de San Luis, por sus abundantes pastos naturales y sus regios montes vírgenes de maderas duras, según informes del ingeniero señor Adrián Philip, es apropiado para agricultura.

SU SITUACION no puede ser mejor, allí es el gran mercado donde acuden los abastecedores de hacienda de Mendoza, San Juan y La Rioja; queda á 50 kilómetros próximamente de las estaciones Mascasin y Marayes del F. C. A. del Norte á Serrezuela á San Juan, en breve estará despachada por el S. G. de San Luis una concesión de ferrocarril que pasará muy cerca de este campo, lo que le dará un gran valor, pues se podrán explotar sus ricos montes. Campos como éste y en las condiciones excepcionales con que sale á remate creo no se encontrará otro; el que compre un lote de campo del establecimiento Las Victorias tendrá asegurado su porvenir. Base de venta: $ 4 la hectárea.

CONDICIONES DE PAGO: Una tercera parte al contado y el resto á 6, 12, 18 y 24 meses firmando pagarés hipotecarios con el interés del 6 o|o anual. Títulos perfectos. Las escrituras se otorgarán por ante el escribano de esta capital, señor Máximo Benguria, sin perjuicio de que los títulos puedan ser revisados por quien deseen los interesados. Seña 8 o|o y 2 o|o de comisión á cargo del comprador. Por más datos y planos á mi escritorio, B. Mitre 556.—G. A. Solla. n25

CABAÑA EN SAN LUIS — Departamento de la capital. Partido de Los Chosmes, 414 hectáreas, 86 áreas, 99 centiáreas, lindando por el Norte con los señores Goñi Hnos.; por el Sur, con C. Calderón; por el Este, Silverio Jofré y por el Oeste con Cayetano Villegas. La ubicación de este lindo lote de campo no puede ser mejor, se encuentra á cuarenta cuadras de la estación Los Chosmes del F. C. del Pacífico, tiene población, corrales, represa, etc., es bueno para agricultura y el agua se encuentra de tres á treinta varas.

EL MIERCOLES 14 de Diciembre á las 3 p. m. en el local del Prince George's Hall, calle Cuyo 1234, procederé á vender este establecimiento. Base de venta: $ 12 la hectárea. Condiciones de pago: Mitad al contado y el resto á 18 meses de plazo con hipoteca y con el interés del 6 o|o anual. Seña 8 o|o y 2 o|o de comisión á cargo del comprador. Por planos y datos á mi escritorio, B. Mitre 556.—G. A. Solla. n25

EN EL DEPARTAMENTO Ayacucho, San Luis. La espléndida estancia denominada La Pampa Grande, compuesta de 5.457 hectáreas de campo inmejorable, tiene por linderos al Norte, los señores Camargo y Gatica; al Sur, testamentaría de don Pedro Andrade; al Este, señor Mundl y Vicons y al Oeste, don T. Camargo.

EL MIERCOLES 14 de Diciembre á las 3 p. m. en el local del Prince George's Hall, Cuyo 1234, venderé este establecimiento, uno de los mejores de la región Norte de San Luis, se encuentra todo alambrado de 5 y 6 hilos dividido en chacras para agricultura y potreros con ricos pastos naturales, dos grandes represas, dos pozos de balde con riquísima agua, corrales, mangas, buenas poblaciones, etc., garantiendo 50 cent. de rica tierra vegetal, este campo tiene destinadas 3.000 hectáreas más ó menos para agricultura y el resto son bosques sin explotar de algarrobo, quebracho, retamo, etc., el campo es llano no tiene lomas ni médanos; queda muy cerca de los importantes pueblos de Quines y San Francisco. Esta estancia estará en breve cruzada por F. C. el de Rosario á Mendoza (trocha angosta) en construcción pasará por este campo lo mismo que la concesión pedida al gobierno de San Luis por los señores Villalonga y López, esta también en estudio un ferrocarril vecinal que pasará por la parte Norte de este campo. Como queda demostrado este campo es de gran porvenir, pues su situación no puede ser mejor. El señor Francisco Concha en San Luis, proporcionará los medios necesarios para poder visitar este campo. Condiciones de pago: Mitad al contado y el resto á 6, 12 y 18 meses cargando el comprador con una hipoteca de 30.000 $ al 7 o|o de interés que vence el 1o. de Julio de 1912. Base de venta 14 $ hectárea. Seña 8 o|o y 2 o|o de comisión. Por más datos y planos á mi escritorio, B. Mitre 556.—G. A. Solla. n25

EN EL DEPARTAMENTO Belgrano, San Luis. Establecimiento Los Jagueles compuesto de 8.318 hectáreas, 16 áreas, 46 centiáreas, dividido en cuatro lotes de 1.884 á 2.274 hectáreas de espléndido campo lindando por el Norte con el departamento Ayacucho y don Basilio Alcaraz; al Sur, con don Alejandro Llorente; al Este, con los establecimientos Balde de Lilio y El Zampal y al Oeste, con la estancia de los señores Pastor y Ortiz.

EL MIERCOLES 14 de Diciembre á las 3 p. m. en el local del Prince George's Hall, calle Cuyo 1234, procederé á vender por orden de sus dueños y por división de condominio este magnífico establecimiento de campo inmejorable para ganadería y agricultura con espléndidos montes de maderas duras, ricos y abundantes pastos de hoja, el agua de cinco á diez metros. Pronto estará despachada por el gobierno de San Luis una concesión de F. C. la cual no será difícil atraviese este campo ó pase por su costado Oeste. Base de venta: $ 8 la hectárea. Condiciones de pago: 50 o|o al firmar la escritura en San Luis dentro los treinta días, del 50 o|o restante se descontarán 20.000 pesos en cédulas nacionales, serie L, con que cargará el comprador en la forma de práctica y por el restante firmará pagarés hipotecarios á 6, 12 y 18 meses con el interés del 6 o|o anual. Si el comprador quisiera pagar al contado se le reconocerá sobre los valores á plazo el 8 o|o de interés. Seña 8 o|o y el 2 o|o de comisión á cargo del comprador. Se garanten títulos. En San Luis (capital) el señor Reynaldo Pastor indicará la forma en que se puede visitar el citado campo. Por datos y planos á mi escritorio B. Mitre 556.—G. A. Solla. n28

Carlos A. Galli

EN BANFIELD. 320 LOTES —Los únicos terrenos centrales que quedan á vender, distan 8 cuadras justas de la estación del F. C. S., 5 del tranvía 102, y á su frente pasará el tranvía Este de Banfield, que pronto empezará sus trabajos. Base 8 pesos el lote, pagaderos en 80 mensualidades sin interés. Unico desembolso dos mensualidades, posesión inmediata, con títulos garantidos, perfectos y á disposición de los interesados que quieran hacerlos revisar. Como ubicación no puede pedirse nada mejor, rodeados de buena edificación y en paraje de seguro porvenir, rogando á las personas que quieran invertir bien el dinero visiten estos terrenos y quedarán convencidos de la bondad de este negocio. A los compradores que quieran edificar, también se les construirá casas á pagar por mensualidades. Tren gratis de Constitución con salón de 1ra. para familias á las 2 p. m. Planos y boletos, Bolívar 356, Al. Brown 1343.—Carlos A. Galli. v30

HOY! DEBE USTED pedir un plano en Bolívar 356 ó Almirante Brown 1343, de los 320 lotes que se rematarán en Banfield.

EL DOMINGO 11 de Diciembre á las 2.30, con base de $ 8 el lote, pagaderos en 80 mensualidades, sin interés. Visítelos, así tendrá la seguridad que en ninguna parte empleará tan bien el dinero como comprando terrenos allí. v30

Julio M. Pestaña

SOBRE LOS TRIBUNALES y plaza Lavalle, Talcahuano 461 al 63, entre Corrientes y Lavalle. A pocos metros de los tribunales y plaza Lavalle y á un paso del teatro Colón, entre palacios, soberbia ubicación. En el barrio de más brillante porvenir de la capital, 8 3/4 varas de frente por 35 varas de fondo. Superficie 306 vs. 25 cents. Ad corpus. Base $ 50.000. Venta como judicial y por división de condominio entre herederos mayores. A plazos.

EL SABADO 3 de Diciembre á las 4 p. m. venderé en mi casa Maipú 69, esta centralísima propiedad, cuyo edificio consta de dos casas independientes, teniendo la baja 7 piezas y dependencias, cielos rasos, pisos de madera, dos patios, cloacas, etc. y la alta 5 piezas, vestíbulo, pisos de madera, cielos rasos, baño, etc., etc. Condiciones de pago: El comprador podrá pagar mitad al contado, mitad á 1 año con hipoteca á interés del 7 o|o anual. Títulos perfectos. 8 o|o á cuenta de precio. Maipú 69. n24

José A. Basso

EN LANUS — A 1 CUADRA de la avenida Buenos Aires, antes Santa Teresa, la importante esquina Carranza y Presidente Derqui, dividida en 7 lotes, frente á la quinta Rodríguez y á la plaza. Base, $ 1 la v. c., á plazos. Planos y datos Charcas 509. Después detalles.—José A. Basso.

EL DOMINGO 4 de Diciembre, á las 4.30 p. m. v30

Arturo Barros y Cía

v30

EN CIEN Mensualidades

280 *LOTES EN VILLA BA*llester. En 100 mensualidades. A 5 cuadras de la estación, con frente al bulevar del Colegio Militar y rodeados de una población compacta. Paraje alto de condiciones sobresalientes para viviendas. Ofrece las ventajas de una rápida comunicación con la capital federal, con 50 trenes diarios, y en breve llegará el tranvía eléctrico, á consecuencia de la prolongación de su recorrido de San Martín á Villa Ballester, según planos aprobados. Son 6 manzanas de terreno comprendidas entre las calles Bolívar, Mitre, 11 de Septiembre, Buenos Aires, Flores, bulevar del Colegio Militar, Maldonado y O'Donell. En pocas partes existe como en aquel punto, una población de tanta importancia, pues allí se unen varias villas ya completamente formadas y de vida activa y próspera, como las de Ballester, Hué, San Andrés, Marechal y otras, todas limítrofes. Base 8 pesos mensuales por cada lote. Tres mensualidades de seña en el remate, otras tres al recibir cada comprador su libreta respectiva y tres más al escriturar inmediatamente por la oficina del señor Doroteo Piñero, calle Rivadavia 620. Las mensualidades restantes se pagarán en el Banco Británico de la América del Sur, en sus sucursales, calles Rivadavia 2832 ó Santa Fe 2522.

EL DOMINGO 4 de Diciembre á las 2 p. m. en los mismos terrenos. Tren gratis del Retiro á las 2.20 p. m. Títulos de primer orden. Comisión 2 o|o. Planos é informes. San Martín 50.—Arturo Barros y Cía. n20

JUDICIAL

v29

JUDICIAL — CASA SAN José 1009. Edificio antiguo formado por 4 habitaciones bajas, dos en altos, cocina y demás dependencias. Frente imitación piedra, construcción en cal con tirantería de madera dura, pisos pino de tea, etc. El terreno mide 8.66 metros (10 varas) de frente por 18 metros 419 (21v26) en el costado Norte y 18m186 (20 varas) en el costado Sur, cuyas dimensiones unidas á la ubicación central de que se trata, lindando con la esquina de Carlos Calvo, dan mayor mérito á la propiedad. Tasación $ 24.565.95. Base las 2|3 partes ó sea $ 16.377.30. Escrituras por la oficina de los señores Ratto, Pita y Sandullo, calle Victoria 788. Los títulos están agregados á los autos de Román ó Romain Capdepon, juzgado del doctor Aureliano Gigena, secretaría del doctor Fermín M. Alsina, calle Victoria 658 donde pueden revisarlos los interesados.

EL DOMINGO 4 de Diciembre á las 4.30 p. m. en la misma propiedad. Seña 8 o|o. Comisión 2 o|o. Informes, San Martín 50.—Arturo Barros y Cía.

JUDICIAL

v29

*JUDICIAL — CARLOS CAL*vo 1402, 10 y 12, esquina San José. Edificio antiguo, formado por 4 habitaciones, cocina y demás dependencias. Mide 8.66 metros (10 varas) de frente á San José por 18 metros 878 m. m. (21.80 varas) á Carlos Calvo, 18 metros 420 mm. en el costado S. y 7 mts. y 361 mm. en el contrafrente. Construcción en cal, frente imitación piedra y tirantería de madera dura. Ubicación y dimensiones de primer orden. Tasación, $ 25.381 m|n. Base, las 2|3 partes ó sea $ 16.920.66 m|n. Escrituras por la oficina de los señores Ratto, Pita y Sandullo, calle Victoria 788. Los títulos están agregados á los autos de la sucesión de Román ó Romain Capdepon, juzgado del doctor Aureliano Gigena, secretaría del doctor Fermín M. Alsina, calle Victoria 658, donde pueden revisarlos los interesados.

EL DOMINGO 4 de Diciembre, á las 4 de la tarde, en la misma propiedad. Seña, 8 por ciento. Comisión, 2 por ciento. Informes, San Martín 50.—Arturo Barros y Cía. n20

AL NORTE

v29

ARENALES 2152 — LINDA casa baja en un precioso barrio del Norte. A 1 cuadra de Santa Fe, cerca de Callao y en medio del block de construcciones valiosas que caracterizan á ese punto colocándolo á la altura de los más importantes de la capital. La casa es un chiche y consta de sala, antesala, comedor, 3 dormitorios, baño, despensa, cocina, 2 piezas altas, cuarto de plancha y de lavar, etc. Frente moderno, imitación piedra, balcones, vestíbulo de cristales, puertas y celosías de cedro, cocina económica y á gas y todos los detalles de una buena edificación. Ocupa un terreno de 8.90 varas de frente por 31.50 de fondo; ad corpus. Sin base. La venta es al contado, pero podemos obtener en hipoteca hasta la mitad del precio al interés corriente, si así conviniera al comprador.

EL DOMINGO 4 de Diciembre á las 5 p. m. en la misma. Puede visitarse de 3 á 5 p. m. Título perfecto. Seña 8 o|o. Comisión 2 o|o. Informes, San Martín 50.—Arturo Barros y Cía. n25

En Necochea

v29

EN NECOCHEA — QUINTA 167. Una manzana compuesta de 13.333 varas y 33 centivaras cuadradas, libres de calles. Se trata de la ubicación más prestigiosa del balneario, á muy poca distancia del mar, del hotel San Sebastián y del Necochea Hotel y á 5 cuadras de la avenida Ramón Santamarina; y por lo tanto, equidistante del pueblo, del puerto y de la playa. Linda por el NE. y NO. con fracción de la misma quinta; por el SE. calle en medio con la quinta 172 y por el SO. calle en medio con la quinta 168. Bajo todo punto de vista es negocio que dará alto margen si se entrega la manzana á la venta fraccionada en lotes, pues el lugar se presta admirablemente para levantar en él residencias veraniegas. Sin base. 1|2 al contado, 1|2 á 1 año; 6 o|o de interés.

EL LUNES 5 de Diciembre á las 4 p. m. en nuestro salón de ventas. Títulos perfectos. Seña 8 o|o. Comisión 2 o|o. Planos é informes, San Martín 50.—Arturo Barros y Cía. n25

En Bella Vista

v29

EN BELLA VISTA — DOS fracciones de 7.500 varas cada una con opción. Con frente á la avenida Francia, á la calle Billinghurst y á otra sin nombre, lindando por el otro costado con la quinta de Casartelli. A 500 metros de la estación y en una ubicación central y de importancia. Es un lindo negocio para especular y quintuplicar el capital, haciendo una división en lotes. El floreciente adelanto de Bella Vista y sus perspectivas de tranvías á la capital y al Campo de Mayo, asegurarán gran alza para el valor de la tierra en aquel punto. A plazos. Sin base. Mitad al contado y mitad á un año con hipoteca al 6 o|o.

EL LUNES 5 de Diciembre á las 4 p. m. en nuestro salón. Títulos perfectos. Seña 8 o|o. Comisión 2 o|o. Informes, San Martín 50.—Arturo Barros y Cía. n35

En El Gran Centro

v29

SUIPACHA 418-420-424 *EN*tre Corrientes y Lavalle. Con cédulas y á plazos. Casa moderna de altos y bajos. En la gran ubicación del centro de la capital. Al lado de la esquina de Corrientes, á un paso de la Opera, de la Ciudad de Londres y de todo ese núcleo de importantes establecimientos, que dan carácter especial al lugar. Punto esencialmente comercial y de alta renta. Edificación sólida, de tres pisos, que consta de dos negocios en la planta baja y tres casas de familia en los pisos altos. Puede producir holgadamente 15.000 pesos anuales. Su terreno mide 9.18 varas de frente por 17.90 varas de fondo. Base 100.000 pesos á plazos, así: 55.000 pesos á un año, con hipoteca al 7 y medio por ciento y 45.000 pesos en cédulas serie L. á estilo de plaza, que cargará el comprador. El excedente al contado.

EL SABADO 10 de Diciembre, á las 4 p. m., en nuestro salón de ventas. Título perfecto. Seña 8 o|o. Comisión 2 o|o. Informes, San Martín 50.—Arturo Barros y Cía. n17

*CUYO 1446 y 1448.—EDIFI*cio refaccionable en un precioso terreno. Ubicación altamente comercial y puede producir muy buena renta en el estado actual.

EL DOMINGO 11 de Diciembre á las 4 p. m. en la misma propiedad. Base 160 pesos la vara cuadrada. Reconoce una hipoteca de 35.000 pesos oro, ó sean $ 79.544,50 á 7 años de plazo, con la cual cargará el comprador. Mide 10 varas de frente por 70 de fondo. Títulos perfectos. Seña 8 o|o. Comisión 2 o|o. Informes, San Martín 50.—Arturo Barros y Cía. n28

*QUILMES. MANZANA CEN*tral. Calles Olavarría, Humberto I, San Martín y Moreno. Preciosa casa quinta y 24 lotes. A plazos. La casa quinta ocupa un terreno de 35 varas por 65 con jardines y siete habitaciones principales. La superficie de los lotes varía entre 224 varas cuadradas y 456. Base de la casa $ 25.000. Los terrenos sin base. Una tercera parte al contado y el resto á uno y dos años de plazo con el 7 o|o de interés.

EL DOMINGO 11 de Diciembre á las 3 p. m. en la misma manzana. Títulos perfectos. Seña 8 o|o. Comisión 2 o|o. Escrituras por la oficina del señor Donato Magliocchini en Quilmes. Informes y planos, San Martín 50.—Arturo Barros y Cía. n28

Mariano Arau

CAMPO EN JUAREZ, F. C. S. —2.794 hectáreas denominado Los Tres Reyes, que figura en el plano catastral de la provincia, á nombre de José M. Bentin, es de primer orden para agricultura y ganadería, á 8 leguas de la estación Gonzáles Chaves y á 11 de Tres Arroyos, á este último punto podrán dirigirse los que deseen revisarlo, al hotel América Puchulu, de los señores Echevarría y Bilbao, quienes les facilitarán automóvil que hará el trayecto en menos de hora y media; este campo quedará en breve á 1 1|2 leguas de la estación á construirse en el kilómetro 420 de la Compañía General de Ferrocarriles de la Provincia, ramal de Juárez á la línea principal de Buenos Aires á Puerto Militar (Bahía Blanca) y un ramal de Laprida á dicha línea principal de la misma compañía que cruzará el campo en venta, en el que se hará estación ó quedará completamente próxima, ambas líneas en construcción, datos garantidos. Linderos: Caracciolo Culler, Genoveva G. de Genoveva, hoy Juan Cabrera, Pedro Mollo, herederos de José Ramón Fernández y Luis Fugo. Base, $ 85 la hectárea. Reconoce hipoteca de pesos 100.000 á 5 años de plazo. El campo alambrado en todo su perímetro y dividido en 2 potreros. Seña, 8 por ciento. Comisión, 2 por ciento.

EL SABADO 3 de Diciembre, á las 4 de la tarde, en mi casa de remates, Perú 175, capital federal, donde pueden pedir carteles con plano y otros informes.—M. Arau. n18

ESPLENDIDO CAMPO EN Las Flores. Mitad de la estancia denominada "La Andorra". A 3, 2 y 1 legua de las estaciones Cachari, Coliman y Pardo, (F. C. S.) y 7 leguas de Las Flores, compuesto de 1.012 hectáreas, con poblaciones, plantaciones y alambrado, propiedad de la sucesión de don Bernardo Parajón. Linderos: al NE., herederos de Juárez y María Pardo Beldarrain; al NO., Tomás Pardo, J. y L. Gentilini; al SO., José Valerdi y herederos de Elizondo y al SE. el arroyo Azul. Base $ 120 la hectárea. A plazos. —Otro campo especial en Rauch, conocido por "La Pampa", de 56 hectáreas, 29 áreas y 50 centiáreas, separado del campo anterior por el arroyo Azul, propiedad de la misma sucesión, lindando: al SO., testamentaría de Simeón Rodríguez; al SE., Silvestre Barragán; al NO., arroyo Azul, por medio con la fracción anterior y al NE. Manuel Leal; alambrado con tres cuerpos de edificio y varias plantaciones. Base, $ 135 hectárea. Condiciones de pago para ambos campos: 1|3 parte al contado en el acto de escriturar ante el escribano señor Julio Paniceira y el resto á 1, 2 y 3 años por partes iguales, interés 8 por ciento anual con pagarés hipotecarios. Seña, 8 por ciento. Comisión 2 por ciento á cargo del comprador.

EL MIERCOLES 30 de Noviembre de 1910, á las 4 de la tarde, en mi salón de ventas, en la capital federal, Perú 175, donde pueden pedir carteles y otros detalles.—M. Arau. n19

JUDICIAL — CAMPO EN Almirante Brown. Conocido por el Hebbel con quien linda á 35 cuadras de la estación Mármol, rumbo Sur, á 15 cuadras de la estación Claypole y á 6 de la Escuela Agrícola de Claypole. Dividida en 3 lotes de 30.000 y pico de metros cuadrados cada uno. Base $ 784 la hectárea, un lote con opción. Linderos: NE., con los sucesores de Andrés Hebbel; SE., Asencio Esoin; SO., Miguel Irigoyen y Guillermo Ojeda y al NO., con los sucesores de Andrés Hebbel. Seña 8 o|o. Comisión 2 o|o á cargo del comprador.

EL LUNES 5 de Diciembre de 1910, á las 3 p. m. sobre la misma propiedad. La venta ha sido ordenada por el señor juez de primera instancia doctor Tomás Puig Lómez, en los autos sucesorios de don Benito Almirón que tramitan por la secretaría del señor Gregorio Guzmán. Por más datos y carteles con plano á mis casas de remate, Perú 175, Buenos Aires, y diagonal 80 número 1075, La Plata. n37

*1.250 HECTAREAS DE CAM*po apto para ganadería y agricultura, con agua dulce á poca profundidad, sin tosca ni desperdicio, campo parejo, alambrado por dos costados en la Pampa central, sección 3a. parte del lote 15 fracción D, antes conocido por Epupel hoy La Noria. Está situado á 5 leguas cortas de Remecó, á 4 de Epupel y posiblemente para Febrero próximo que se inaugurará la nueva línea de Guatraché á Macachín quedará á sólo 2 leguas de la estación con camino macadamizado. Linderos: Norte, lote 6 de Eduardo Vignaud; Sur, con la estancia de Martín Stelort; Oeste, con Sotello y Villamil hoy Alonso y por el Este, con Weigel y otro. El campo se encuentra arrendado para trigo hasta el 1o. de Marzo 1913 á razón de $ 4 la hectárea, pagadero por semestre, uno adelantado y otro vencido, sucesivamente. El arrendamiento está perfectamente garantido. El principal locatario tiene subarrendado el mismo campo á razón de seis pesos la hectárea, habiendo sido arrendado el mes de Marzo pasado, otro campo lindero á razón de $ 7 la hectárea. Dista una legua de dos colonias rusas, del establecimiento La Carlota, etc. Para verlo puede hacerlo indistintamente por Epupel, por Remecó ó ir hasta Guatraché, casa de comercio del señor Julio Guilert, quien les enseñará el campo. Base: pesos 55 la hectárea. Forma de pago: Mitad al contado y mitad á un año de plazo con interés de 7 o|o anual con garantía hipotecaria. Seña 8 o|o. Comisión 2 o|o á cargo del comprador.

EL SABADO 10 de Diciembre de 1910 á las 4 p. m. en mi casa de remates Perú 175 (altos) Buenos Aires, donde pueden pedir carteles con plano. n28

J. A. Seotti y Cía.

FRENTE A LA ESTACION Claypole, la fracción y la colina más importante de todo el Sud; linda calle por medio con la estación; á 25 minutos de Constitución y dentro del circuito del F. C. del Sud, recorrido por trenes á cada cuarto de hora, 1000 lotes. Base $ 5 por mes el lote con opción, en 80 meses.

LOS DOMINGOS 18 de Diciembre y 1o. de Enero de 1911 á las 2.30 p. m. Trenes gratis de Constitución á las 1.?? y de La Plata á las 2 p. m. Próximamente detalles. Planos y boletos ... de Mayo 149.

Rodolfo Collet

EN ARRECIFES — 13 CHACRAS, á plazos. Lindando con el ejido del pueblo. Lindísima fracción de [illegible] hectáreas de riquísimo campo, especial para ganadería y agricultura, dividida en 13 chacras, todas con frente á calles, partido de Bartolomé Mitre, á una legua al Norte de la estación Arrecifes, F. C. C. A. Es parte del campo de la sucesión Vélez Sársfield. Con frente al camino á San Pedro; campo especial por su riquísima calidad de tierra, en la zona donde las cosechas producen mejor rendimiento; con variedad de pastos tiernos, sin un metro de desperdicio. Los campos de Arrecifes son famosos por sus inmejorables producciones y los que se ofrecen en venta son reputados como los mejores del partido. Venta forzosa por ausentarse su dueño á Europa. Sin base. Pagadero 60 o|o al contado y 40 o|o á un año de plazo con garantía hipotecaria y 6 o|o de interés anual. El remate tendrá lugar en el hotel Moderno de Arrecifes.

EL DOMINGO 11 de Diciembre á las 4 p. m. Títulos perfectos. Las escrituras serán otorgadas por el escribano señor José Romasanta, de Arrecifes. Seña 8 o|o. Comisión 2 o|o. Planos y datos, San Martín 142 (Buenos Aires).—Rodolfo Collet. n23

EN CORDOBA — COMO JUDICIAL, á plazos. Establecimiento La Vicenta. A 3 1|2 leguas de Morteros á 3 1|2 de la estación Brinkmann y á 1 legua de la línea del F. C. de Deán Funes á Laguna Paiva (con una probable estación próxima al campo). Establecimiento formado, compuesto de 3.126 hectáreas, 83 áreas de riquísimo campo para ganadería y agricultura; alambrado por 3 costados; potreros, con muy buena población de material de 5 piezas y corredores; un galpón de material, pisos de adoquín de madera; 3 molinos, depósito australiano, de 60.000 litros, casa para peones, un puesto de material, etc., agua rica de 3 á 5 metros de profundidad. Linderos: al Este, la Colonia Botturi; al Norte, Fermín Durán; al Sur, José María Raybaud, y al Oeste, con campos fiscales. Venta forzosa. Por orden del liquidador del concurso formado al Sr. Dionisio C. Austin. Base $ 20 la hectárea, pagadero la mitad al contado y mitad á 6 y 12 meses de plazo, con pagarés hipotecarios y 6 o|o de interés anual. Para visitar el campo, diríjase á los señores Marchiaro hermanos en la estación Brinkmann, quienes suministrarán los medios para revisarlo. El remate tendrá lugar en mi casa, San Martín 142, Buenos Aires.

EL VIERNES 9 de Diciembre á las 4 p. m. Títulos perfectos. Seña 8 o|o. Comisión 2 o|o. Planos y datos San Martín 142 (Buenos Aires).—Rodolfo Collet. n25

QUINTAS EN EL PILAR — A plazos. Linda fracción de campo compuesta de 37 hectáreas y dividida en 9 quintas de 4 hectáreas con opción, á sólo 10 cuadras al Sur de la estación (F. C. P.) con 12 trenes diarios, y á pocas cuadras de la estación del F. C. C. de Buenos Aires (Lacroze), cuya línea pronto se electrificará. La fracción más interesante por su inmejorable ubicación y su riquísima tierra negra cruzada por el camino del Pilar á General Rodríguez y con frente al camino real á Luján. Especial para formar quintas, granjas ó para residencias veraniegas. Todas con calles al frente. Rodeada de las propiedades de Juan Sanguinetti, Severo A. López, Antonio Pagani, Eliseo Castro, Ildefonso López y Francisco Belvedere, venta forzosa por liquidación de un condominio. Base pesos 425 la hectárea. — La mitad al contado y mitad á un año de plazo con pagaré hipotecario y 7 o|o de interés. El remate tendrá lugar en mi casa San Martín 142 Buenos Aires.

EL VIERNES 9 de Diciembre á las 4 p. m. Títulos perfectos. Las escrituras se otorgarán por el escribano señor Leandro García, Chacabuco 28, Buenos Aires. Seña 8 o|o. Comisión 2 por ciento. Planos y datos, San Martín 142 Buenos Aires. Para revisarlos dirigirse al cochero Battaglia en la estación Pilar.—Rodolfo Collet. n25

EN ITUZAINGO — EN 120 mensualidades. Los terrenos más altos de esa localidad. Rodeados de quintas y edificios, con calles abiertas de acceso hasta los mismos terrenos. Sitio donde nadie vende, 48 lindísimos lotes, á 6 cuadras al NO. de la plaza y de la estación del F. C. O. Terrenos de gran porvenir, en uno de los pueblos de mayor desenvolvimiento y que adquirirán un gran valor dentro de poco tiempo, con motivo de la electrificación de la línea del ferrocarril hasta Moreno, la que será en breve un hecho. A 30 minutos del Once y con 60 trenes diarios. Base $ 3 por mes el lote. El remate tendrá lugar sobre los mismos terrenos.

EL DOMINGO 4 de Diciembre á las 3.30 p. m. Unico desembolso: 3 mensualidades en el acto del remate y 3 más al retirar la libreta. Las demás mensualidades se abonarán en el Banco Popular Argentino. Los lotes se entregarán medidos y amojonados con líneas municipales aprobadas. Las escrituras se otorgarán inmediatamente por ante el escribano señor Tomás Bravo, Avenida de Mayo 733. Títulos perfectos. Comisión 2 o|o. Tren gratis del Once á las 2.20 p. m., parando en Flores. Pidan planos y datos, San Martín 142—Rodolfo Collet. n23

UN GRANDIOSO TERRENO

Con edificio. En el barrio más selecto y valioso de la ciudad. Algo excepcional por sus dimensiones y su ubicación. Sobre la plaza S. Martín, calle Charcas 962 al 76, entre Suipacha y C. Pellegrini, mirando al Norte. Rara oportunidad en ese barrio de palacios, para construirse una gran mansión, un club, un teatro, un ministerio ó un vasto edificio que daría una alta renta. Sus dimensiones de 24 varas de frente por 28 varas de contrafrente y 69 varas de fondo con un pequeño martillo de 1.30 á favor, ó sea una superficie aproximada de 1.800 varas cuadradas, permiten desarrollar holgadamente, cualquiera de las aplicaciones mencionadas, y las cuales nadie mejor que los capitalistas interesados en poseer esta clase de propiedades sabrán apreciar. Se venderá sin base, en dos lotes iguales con opción. Forma de pago: La propiedad reconoce una hipoteca por $ 200.000 m|n al 8 o|o de interés anual, que vence en Julio de 1911, prorrogable por un año más, con la que cargará el comprador, asignándose la mitad ó sea $ 100.000 m|n. á cada lote, en las mismas condiciones, el resto podrá abonarse mitad al contado y la otra mitad á dos años de plazo con garantía hipotecaria y 7 o|o de interés, abonando por trimestres adelantados. El remate tendrá lugar en mi casa, San Martín 142.

EL VIERNES 9 de Diciembre á las 4.30 de la tarde. Títulos perfectos. En caso de resultar dos compradores, las escrituras se otorgarán por ante el escribano señor Agustín Berutti, Moreno 430. Seña 8 o|o. Comisión 2 o|o á cargo del comprador. Informes y datos, á mi casa San Martín 142.—Rodolfo Collet. n27

EN VICENTE LOPEZ, F. C. C. A. En 24 mensualidades. En el punto más alto y dominante de la hermosa barranca. A sólo 5 cuadras de la estación, y á 2 cuadras frente del "Edén Hotel" 8 lindísimos lotes con frente á las calles. El paraje más buscado por la gente de buen gusto. Rodeados de chalets y con preciosas vistas al Río de la Plata. Lotes excepcionales de 10, 15 y 20 varas por 55, entrando dos preciosas esquinas. Sin base, en el acto del remate, y 2 más al retirar la libreta. Las demás mensualidades se abonarán en el Banco Germánico de la América del Sud, Reconquista número 31, Buenos Aires. 10 por ciento de descuento á los que abonen al contado. El remate se efectuará sobre los mismos terrenos.

EL JUEVES 8 de Diciembre (fiesta), á las 4.30 p. m. Títulos perfectos. Las escrituras se otorgarán por el escribano señor

Comisión 2 por ciento Planos y datos, San Martín 142.—Rodolfo Collet. n27

Ricardo J. Davel & Cía.

EN LOMAS DE ZAMORA, 2 lotes de terreno sobre las calles Viamonte y La Madrid, frente al antiguo hipódromo Lomas Jockey Club, la esquina 20.03 vs. por 20.75 vs. y 10 por 20.03 v. Base $ 5 v. c. se rematarán

EL DOMINGO 4 de Diciembre á las 3 1/2 p. m. sobre los mismos. Datos, Rivadavia 305. n27

ENTRE BANFIELD Y LOMAS, 1 lote de terreno, superficie 10 vs. por 49.81 vs., sobre las calles Larrea entre Muza y Azara, cerca del adoquinado y del tranvía eléctrico. Base, $ 4 v. c. á plazos, se rematará

EL DOMINGO 4 de Diciembre, á las 5 p. m. sobre el mismo terreno. Datos, Rivadavia 305. n27

Eliseo F. Lestrade

BARRIO DE PORVENIR — A pocas cuadras del bulevar Provincias Unidas y á 20 metros del bulevar Larrazábal, zona de población é industrias, ubicación inmejorable, casa calle de Areco 5720, de 17 varas frente por 71 fondo, frente al Norte. 3 piezas, cielos rasos de yeso, buena carpintería, cuarto de baño, cocina y demás servicios entrada de corralón independiente y empedrada, gran galpón, caballeriza, molino, etc.

EL DOMINGO 4 de Diciembre á las 5 p. m. sobre la misma propiedad, la remataré con base de 12.000 pesos al contado. Seña 8 o|o. 2 o|o de Comisión á cargo del comprador. Más datos, Victoria 672, pieza 12.—Eliseo F. Lestrade. n24

F. González Elizalde

San Martín 92. U. T. 1592, Avenida

EN EL ONCE — PROPIEDAD moderna, Nueva Granada, hoy Boulogne sur Mer 354 y Cuyo, al lado de las avenidas Pueyrredón y Corrientes, ubicación de primer orden, donde la propiedad es solicitadísima y su valor aumenta á cada momento; es de construcción sólida y elegante; cuenta sala, con frente de piedra y balcones, zaguán con cancel, 4 amplios dormitorios, dos más chicos, cuarto de baño, cielos rasos yeso, carpintería cedro, patios mosaico y otros detalles que visitándose pueden apreciarse; tiene además cloacas, gas, aguas corrientes, adoquinado á su frente y se encuentra sobre los tranvías eléctricos. Visítese. Base, $ 17.000.

EL DOMINGO 4 de Diciembre, á las 3 p. m. Datos á San Martín 92. n27

LAVALLE 3602, ESQUINA á Sadí Carnot. Propiedad esquina de negocio, moderna y elegante, preparada para altos; se han empleado allí materiales de primer orden. Se encuentra á 3 cuadras del Mercado de Abasto y las avenidas Córdoba y Corrientes, reuniendo además toda clase de comodidades á mano. Es allí donde la propiedad produce mayor renta, lo que equivale á decir que su adquisición representaría una excelente compra; está alquilada sin contrato á razón de 170 $. libre de impuestos. Tiene gran salón de negocio con frente de piedra dos amplias vidrieras, sótano, dos dormitorios, cocina, w. c., cuarto de baño, cielos rasos yeso, carpintería cedro, patios mosaico, cloacas, gas, aguas corrientes, adoquinado, por ambas calles y otros detalles de importancia. Base, $ 15.000, á plazos.

EL DOMINGO 4 de Diciembre, á las 3.30 p. m. Informes, á San Martín 92. n27

PROPIEDAD MODERNA — En terreno de 600 v. c., en Almagro, calle Cuyo 4537 y Yatay; está ubicada en una de las mejores posiciones del Oeste, reuniendo toda clase de comodidades á mano, sobre los tranvías, entre edificación de lujo, al lado de las avenidas Corrientes, Díaz Vélez, Río Janeiro y sobre el gran Parque del Centenario; su edificación es sólida y se compone de sala, zaguán, 4 dormitorios, comedor, cuarto baño, cocina, w. c., cielos rasos yeso, carpintería cedro, patios mosaico con amplio parral, árboles frutales y otros detalles que visitándose podrán apreciarse. Base, pesos 17.000.

EL DOMINGO 4 de Diciembre, á las 4 p. m. Informes á San Martín 92. n27

SOBRE LA ESTACION VIlla Lugano, en Floresta. La notable esquina de la Av. Larrazábal, con tranvía al frente, y Balbastro, en 3 lotecitos en 80 mensualidades, sin interés y sin base, á liquidar completamente; es un block de tierra realmente notable por la situación que ocupa hoy ese gran barrio, máxime si se tiene en cuenta que allí nadie vende ni un solo palmo de tierra, lo que quiere decir que, adquirir un lote en esta posición, es haber hecho un excelente negocio desde cualquier punto de vista; son lotes con superficies de 300 á 350 v. c., que permiten edificar en ellos el edificio que corresponda á la ubicación. Invito á que se visite ese barrio, para poder apreciar su importancia. Venta sin base, á tanto la mensualidad, en 80 meses. Dos meses en el acto del remate y 4 á la entrega de los títulos definitivos por la oficina del señor Andrés L. Berutti. Se rematarán

EL DOMINGO 4 de Diciembre, á las 5 p. m. Planos, é informes á San Martín 92.—F. González Elizalde. n27

EN FLORES — A UNA CUAdra de la Av. Rivadavia, 3 lindos terrenitos ubicados en un barrio lleno de edificación moderna, calle Calderón entre Bacacay y la vía del F. C. Oeste. Tienen 316 v. c. cada uno. Base, $ 4.50 vara cuadrada.

EL DOMINGO 4 de Diciembre, á las 4 p. m. Visítenlos. Informes, datos y planos á sucursal Rivadavia 7511 ó San Martín 92.—F. González Elizalde. n27

LORIA 847, ENTRE LA Av. Independencia y Méjico. Propiedad moderna y elegante, á propósito para que allí se instale un doctor, un estanciero ó la persona que desee vivir con todas las comodidades; se ha hecho derroche de materiales en su construcción; todo es de primer orden, nada falta, llave en mano. Tiene sala, zaguán con cancel, amplio vestíbulo, tres dormitorios, comedor, cuarto de baño, cuarto servicio, cocina, w. c.; cielos rasos de yeso, carpintería cedro, patios mosaico, campanillas eléctricas en todas las habitaciones, dos patios, cloacas, gas, aguas corrientes y otros detalles de importancia que visitándose la propiedad podrán apreciarse, lo que puede hacerse de 8 á 11 y de 1 á 6 p. m. Visítese, que agradará al más exigente. Base, $ 20.000.

EL DOMINGO 4 de Diciembre, á las 5.30 p. m. Datos á San Martín 92.—F. González Elizalde. n27

EN EL PUERTO — SOBRE la nueva aduana de la capital, frente á la Escuela Nacional de Comercio y entre grandes establecimientos industriales. Notable terreno. Méjico entre el Paseo Colón y Azopardo. Base, pesos 80 v. c. Después detalles.

EL DOMINGO 11 de Diciembre, á las 4. San Martín 92.—F. González Elizalde. n27

AVENIDA PASEO COLON Y Cochabamba esa notable esquina frentes Este y Norte. Ubicación clásica. Superficie 402 v. c.

EL DOMINGO 11 de Diciembre. Después detalles, San Martín 92.—F. González Elizalde. v3

M & B

Monterroso y Benguria

EN ENTRE RIOS. DEPARtamento Victoria. 147 notables chacras de islas, con plantaciones y arboledas. Lo más pintoresco, alto y de mayor porvenir de esa zona. Frente al río Paraná y río por medio á las estaciones Villa Constitución, Pavón y Arroyo Seco, del F. C. C. A. Provincia de Santa Fe, á 4 horas y media de la capital. Tierras altas y parejas, y aptas para la ganadería y agricultura, lo más codiciado y donde mayor incremento están tomando los negocios hoy día. Esta es la única y verdadera oportunidad que se le presenta al agricultor y al colono, de adquirir en las puertas de la capital, una ó más chacras de 15 hectáreas y más cada una, sin hacer más que un insignificante desembolso mensual. Este remate lo recomendamos á todo el mundo, por ser como judicial, puesto que tenemos orden terminante de liquidar todo, por cualquier precio que exceda de la base. Las dos terceras partes de estas tierras, son de una fertilidad asombrosa, para plantaciones de álamos, sauces, plátanos, acacias, mimbres, viñedos, algodón y árboles frutales. En la otra tercera parte nada más adecuado que cosechar maíz, papas, arvejas, trigo norteamericano, y todas las demás clases de legumbres y verduras. Estas chacras están ubicadas á cuatro leguas del Rosario de Santa Fe. Fíjense bien, que los productos de la tierra, serán la base de vuestra riqueza, por lo tanto, no dejéis de aprovechar esta oportunidad, de poder haceros propietarios con poco dinero. Base de venta de cada chacra pesos 9 moneda nacional la mensualidad, en 80 meses.

EL SABADO 10 de Diciembre, á las 2 p. m., en nuestro salón de ventas, Avenida de Mayo 605. Todo comprador, entregará en el acto del remate dos mensualidades y cuatro al firmar la escritura definitiva que será extendida por el escribano Carlos A. Novaro, Maipú 126, donde pueden ser revisados los títulos, debiendo abonarse las demás mensualidades, en el Banco Francés del Río de la Plata. Posesión inmediata. Títulos perfectos. Comisión 2 por ciento. Pidan datos y planos, Avenida de Mayo 605. U. Telefónica 3036, Avenida.—Monterroso y Benguria.

Ernesto Calvo

EN MAR DEL PLATA — Chalet Las Piedras, calle Entre Ríos 127. Buen edificio de 10 piezas en material, con amplios patios, galerías, cochera, garage, luz eléctrica, molino, cañerías de agua caliente y fría, aljibe, etc. etc. Edificado sobre un magnífico terreno de 20 por 50 varas á 40 varas del Bristol, lindando con el teatro Odeón completamente rodeado de palacios, en el barrio más central y más solicitado, donde ya no puede comprarse á ningún precio. Sus dimensiones y su ubicación lo hacen apto tanto para conservar un chalet de verano como para construir un palacete ó un magnífico hotel.

EL SABADO 10 de Diciembre á las 4.30 p. m., en mi escritorio venderé esta magnífica propiedad con la base definitiva de $ 78.500, pagadera mitad al contado y mitad á 6 y 12 meses plazo, firmando pagarés hipotecarios y con interés del 6 por ciento anual. Seña 8 por ciento. Comisión 2 por ciento. Títulos perfectos. Informes. 25 de Mayo 160.—Ernesto Calvo. n26

JUDICIAL — CALLAO 335-337 y 339. Casa de altos y bajos, edificada sobre un terreno de 10 por 36.25 v. c.

PISO BAJO: Negocio al frente y 4 habitaciones, cocina, w. c., patios, etc., etc.

PISO ALTO: Gran salón á la calle y 5 habitaciones, cocina, baño, w. c., etc., etc.

En el gran barrio. La situación más excepcional para grandes casas de negocio ó suntuosos palacios. En el verdadero centro de la capital, donde antes de 2 años, no se podrá comprar por ningún precio.

EL SABADO 3 de Diciembre á las 4.30 p. m. en mi escritorio, 25 de Mayo 140 venderé esta propiedad por autorización del señor juez de lo civil doctor de la Torre, secretaría Laspiur, con la base de $ 123.360. Seña 8 o|o. Comisión 2 o|o. Informes en mi escritorio 130, 25 de Mayo 140. n20

EN BELGRANO—ECHEVArría 3030, casi esquina Zapiola. Precioso chalet, edificio moderno, de construcción esmeradísima, sobre un terreno de 11 y 1|2 varas de frente por 42 de fondo.

PISO BAJO — Vestíbulo, hall, sala, comedor, sótano, despensa, w. c., cocina y tres piezas de servicio.

PISO ALTO — Cinco amplios dormitorios, hall, cuarto de baño, etc., etc. Jardín al frente y al costado. Vitraux sobre el jardín en los dos halls, en una palabra, todo el confort moderno. Tiene gas y luz eléctrica, aguas corrientes, etc. A sólo media cuadra de la estación Belgrano (Oeste). F. C. R. con 100 trenes diarios, á cuadra y media del tranvía eléctrico, en la parte más alta del alto Belgrano y rodeado de las más lujosas mansiones del "faubourg" de moda.

EL DOMINGO 4 de Diciembre, á las 4 de la tarde, venderé este precioso chalet, sobre el mismo, con base de pesos 34.000. Reconoce una hipoteca de La Edificadora por $ 17.000, pagadera á razón de $ 200 mensuales (amortización é interés). El resto de precio se pagará una tercera parte al contado, una tercera á seis y una tercera á 12 meses con pagarés hipotecarios y sin interés. Seña, 8 por ciento. Comisión, 2 por ciento. Informes, 25 de Mayo 130.—Ernesto Calvo n24

EN BELGRANO — TERRENO Echeverría entre Conesa y Zapiola, lindando con el chalet arriba anunciado: 11 1|2 varas de frente por 42 de fondo. Situación y dimensiones notables. Puede llamarse inmejorable, sin exagerar.

EL DOMINGO 4 de Diciembre, á las 4 de la tarde, venderé sobre el mismo terreno, sin base. Reconoce una hipoteca hasta Octubre de 1911 por $ 7.000 con 7 y 1|2 por ciento anual de interés. El resto á pagarse una tercera parte al contado, una tercera parte á seis meses y una tercera parte á 12 meses, con pagaré hipotecario y sin interés. Seña, 8 por ciento. Comisión, 2 por ciento. Informes, 130 25 de Mayo 140. — Ernesto Calvo. n24

EN BELGRANO — MARTInez 2070, casi esquina Juramento. Lindo chalet edificado sobre un terreno de 10 vs. por 35. Piso bajo: sala, comedor, hall, oficina, cocina y pieza de servicio. Piso alto: 3 amplios dormitorios, gran cuarto de baño instalado, galerías, etc., etc. Jardín al frente. Recién terminado. Edificio moderno de primer orden. A 4 cuadras de la estación Belgrano.

EL DOMINGO 4 de Diciembre á las 3.30 p. m. sobre el mismo venderé. Base una hipoteca de $ 24.000 en la Edificadora pagadera á razón de $ 250 mensuales y el resto al contado. Seña 8 o|o. Comisión 2 o|o. Informes 130, 25 de Mayo 140.—Ernesto Calvo. n24

Félix Lora & Cía.

CASA y TERRENOS á plazos. En Saavedra (F. C. C. A.) á 1 cuadra á la derecha de la estación, en la mejor ubicación, donde la edificación moderna aumenta rápidamente, calle Vilela y Tronador. Detalle: la casa está edificada en un lote de manera que el que la compre pueda ampliar su terreno y se compone de 2 grandes habitaciones y comedor, con cielorrasos de yeso, gran corredor con mosaicos cielorasos de pino de tea pintado, amplia cocina y fogón, pozo semisurgente con bomba, y depósito para 1.000 litros de agua, cañería en toda la casa y canillas, pilares al frente con verja de hierro y terreno de 10.09 varas por 28.85 varas de fondo, con su acera correspondiente. Base 5.500 pesos moneda nacional. 3 lotes contiguos, de 10.09 varas por 28.85, y otro formando esquina de 12.68 varas por 28.85, cercado con alambre tejido y acera. Base $ 4 la vara cuadrada; todo mitad al contado y mitad á 1 año con garantía hipotecaria é interés de 7 o|o anual. Escrituras por el escribano D. Alfredo Toglia.

EL DOMINGO 4 de Diciembre, á las 4 p. m. Seña 8 o|o. Comisión 2 o|o. Planos y datos, San Martín 172. n27

En ADROGUE, F.C.S. á plazo — 4 soberbios lotes espléndidamente ubicados, en el foco de la elegante y costosa edificación, calle Italia esquina Norther, parte de la antigua y conocida quinta de Acebal, la que fraccionada hace poco tiempo se ha convertido en una aristocrática reconcentración de magníficos chalets, cottages y residencias de recreo, á sólo 2 cuadras al SO. de la estación de este renombrado y predilecto pueblo de Adrogué, y con aguas corrientes, aceras y luz eléctrica, á 1 cuadra del adoquinado. Terreno de varas . . con cerco de alambre tejido, etc. Base 6 pesos la vara cuadrada, pagaderos mitad al contado y mitad á 1 año de plazo, con garantía hipotecaria é interés del 7 o|o anual. Escrituras por el escribano D. Alfredo Foglia.

EL DOMINGO 4 de Diciembre, á las 4 p. m. Seña 8 o|o. Comisión 2 o|o. Planos y datos, San Martín 172 (altos). n27

Sobre el anden de MARMOL F. C. Sud. Base 3 pesos la vara cuadrada. Lo mejor situado, lo más apetecible de la localidad. 3 lindísimos lotes, calle Byron entre Pellegrini y otras sin nombre, á 1|2 cuadra al Oeste de la estación, cercado con alambre tejido, con árboles frutales y vereda, apropiado para lindas casas de recreo ó vivir todo el año por su proximidad á la estación. Mide 10 varas por 60 cada uno (600 varas cuadradas). Base $ 3 la vara cuadrada un lote con opción.

EL DOMINGO 4 de Diciembre, á las 5 p. m. Escrituras de primer orden por el escribano don Alfredo Toglia, Seña 8 o|o Comisión 2 o|o. Planos y datos, San Martín 172. n27

EN MARMOL, A PLAZOS— 3 magníficos lotes de terreno, á solo 3 cuadras al Este de la estación F. C. Sud, en una pintoresca situación, rodeados de hermosos y flamantes chalets y contiguo á un importante edificio en construcción; calle Bernardo de Irigoyen entre las de Conde y Sánchez, lotes 34, 35 y 36 de la manzana C, del plano especial, cada uno con 10 varas por 60 más ó menos, con cerco de alambre tejido. Base de venta 500 pesos moneda nacional al contado en el acto de transferirle la libreta ó otorgarle escritura por ante el escribano M. S. Villegas, si lo desea el comprador, y tomando á su cargo la deuda que reconoce cada lote de pesos 26 70 durante 28 mensualidades. Es una buena ocasión para adquirir terrenos bien situados en el pueblo de moda, con poco desembolso.

EL DOMINGO 4 de Diciembre, á las 5.30 p. m. Seña 8 o|o Comisión 2 o|o. Planos y datos, San Martín 172. n27

Alberto E. Robredo

COLOSAL REMATE EN EL nuevo pueblo Berdier (partido del Salto). 644 solares y 29 quintas. Sin base. En 50 mensualidades.

EL DOMINGO 18 de Diciembre, á las 2.30 de la tarde, en los mismos terrenos, en la casa de negocio del señor Francisco Marzzeno. Por datos y planos á mi escritorio, Reconquista 144. v28

Aranda & Lavarello

SOBRE LOS NUEVOS MAtaderos. Con frente á las calles Echandía, Saladillo y Bariloche, á 11 cuadras de los Nuevos Mataderos, sobre la estación Circunvalación y próximos á la estación Lugano. Los terrenos que ofrecemos en venta están situados en la parte más alta más sobresaliente y de mayor importancia que se pueda pedir. Los Nuevos Mataderos por su situación, sus progresos asombrosos y medios de comunicación ocupan actualmente uno de los sitios de mayor preferencia entre los compradores, recomendamos, pues muy especialmente á los señores interesados no pierdan la oportunidad de esta venta, visitando antes del remate los terrenos de referencia para adquirir la certeza de que la tierra que ofrecemos en venta en condiciones tan halagadoras no tiene competidores entre sus similares, 56 lotes en 100 mensualidades sin interés. Base $ 5 por mes el lote.

EL DOMINGO 4 de Diciembre á las 4 sobre los mismos. Unico desembolso 3 mensualidades en el acto del remate, 3 más al recibir la libreta la que se deberá retirar antes de los 5 días de efectuada esta venta, las restantes se abonarán en el Banco Germánico del 1 al 10 de cada mes. El comprador que abone 12 mensualidades aparte de las mencionadas, se le otorgará la escritura absolutamente gratis. Abonando al contado el 15 o|o de descuento. Escrituras ante el escribano señor Vázquez, Florida 230. Títulos perfectos. Posesión inmediata. Comisión 2 o|o. Planos é informes, San Martín 195.—Aranda y Lavarello. n24

Aníbal F. Ortega

POR DISPOSICION DEL SEñor juez de primera instancia en lo civil de la capital de la República, doctor Juan Carlos Lagos, se hace saber, por el término de quince días, que ha sido nombrado el martillero don Aníbal F. Ortega, para que proceda á vender en subasta pública y al mejor postor, en el día y hora que él designe, la finca situada en esta ciudad calle Medrano 713, 725, 727, debiendo tomarse como base para la venta la suma de cuarenta mil pesos moneda nacional y exigir de todo comprador el 8 o|o á cuenta de precio y el 2o|o de su comisión. Dicha venta ha sido ordenada en los autos seguidos por doña Adela Adrogué de Payró contra don Martín Foulcade, por cobro hipotecario de pesos que tramita por la secretaría del autorizante, donde podrán los interesados recabar informes, así como en el escritorio del martillero, San Martín 142, Buenos Aires, Noviembre 24 de 1910.—Juan E. Pagano, secretario. Oficina, Bolívar 355. En cumplimiento del mandato que antecede, procederé al remate de la preciosa propiedad Medrano 713, 725 y 727

EL DOMINGO 11 de Diciembre á las 4 p. m. Base $ 40.000. Seña 8 o|o. Comisión 2 o|o. Títulos perfectos. Más datos, San Martín 142.—Aníbal F. Ortega. v28

Pedro Basso

JUDICIAL — EL DOMINGO 4 de Diciembre, á las 5 de la tarde. Por orden del señor juez de lo civil, doctor Nicanor González del Solar, y como perteneciente á la testamentaria de don Carlos Cariboni. La casa calle Medrano número 1141, entre las de Cabrera y Gorriti, de 8 metros 66 centímetros de frente al O. por 29 metros 29 centímetros de fondo en el costado Sud y 28 metros 60 centímetros en el costado Norte, teniendo en su contrafrente y costado Este 8 metros 68 centímetros; y su edificio es de cuatro habitaciones, cocina, dos piezas de madera, una baja y otra alta, w. c. y pozo, los techos de hierro galvanizado. Base de venta, $ 8.346.58. Seña, 6 por ciento y 2 por ciento de comisión. Datos, secretaría de don Narciso Arrotea Molina, donde tramitan los autos. tribunales. n19

Juan Carlos Naón & Cía

Socios: Juan Carlos Naón y Manuel J. Bustillo—695 A. de Mayo 695 v30

HOY

JUDICIAL — LAS MERCAderías y repuestos de los trasatlánticos "Juan Forgas" y "Miguel Gallart", por orden del señor síndico del concurso sociedad anónima de navegación trasatlántica y cuyo detalle en parte es como sigue: pintura en cantidad y de varias clases, óxido de hierro, aguarrás, aceite de linaza, cabos de varias medidas, lonas para toldos de buque, encerados, cabos de alambre, 12 winchesters nuevos, 1.000 cápsulas para los mismos empaquetadora de abesto y patentes varias clases, empaquetadura cáñamo y algodón, gomas varias, previsiones: sardinas, postres en conserva, calamares, espárragos, besugo, salmón, ostras, peras en dulce, piñas en dulce, melocotones en dulce, pimientos morrones, langostines, salsa de tomate, lentejas, guisantes varias clases, garbanzos, barriles de galleta, aceite oliva, aceitunas, coliflor, perdices, 30 pipas de vino Priorato, caña, vino blanco, vinagre, ginebra, cognac, champagne, jerez, moscatel, vermouth, anís del Mono aguas minerales chocolate, agua gaseosa, cervezas, jarabes surtidos, azúcar, arroz, café, sal, almendras con y sin cáscara, avellanas, y una serie de artículos que no se detallan por su mucha extensión.

EL LUNES 28 de Noviembre, á las 2 de la tarde, en los mismos buques, que se encuentran anclados en el dock Sur, paraje denominado Maciel en la esquina de las calles Gaboto y Pedro Mendoza. Estarán las lanchas con nuestra bandera que llevarán á los interesados á los vapores. Derechos de aduana por cuenta de los compradores. Seña 20 por ciento. Comisión 10 por ciento. Por más datos, á nuestra oficina, Avenida de Mayo 695.—Juan Carlos Naón y Cía. n22

Agustín P. Taurel y Cía.

DE MUEBLES Y BAZAR — EL MIERCOLES 30 de Noviembre, á la 1 p. m., en nuestro local de ventas, Bolívar 141 al 47. Buen surtido en juegos de dormitorio, comedor, sala y escritorio, cortinados, espejos, arañas, muebles de fantasía, guardarropas, aparadores, roperos, bibliotecas escritorios, mesas y sillas varias, artículos de bazar, librería, juguetería, etc. Nota: Anticipamos dinero sin interés, sobre lo que se remite para la venta. n27

Salvador Caputto

EL ACREDITADO CAFE, biógrafo y billares "El Centenario", San Juan 2672, con la ínfima base de 5 000 pesos, se rematará

EL DIA 2 de Diciembre á las 2 p. m. Riquísimos armazones de cedro, espléndido zócalo, piano media cola, Pleyel, máquina Pathé último modelo, instalación eléctrica, sillas, mesas casilla, preciosa heladera, servicio, etc., etc. Nota: En caso de no haber interesados por el conjunto se rematará al detalle. Puede visitarse todos los días. n27

P. Cabrera y Cía.

HOY A LAS 8.30 DE LA NOche remataremos el mueblaje. v1d

Del doctor TORNARDINTE, su regio mueblaje, lo remataremos

HOY LUNES 28 á las 8.30 de la noche, B. Mitre 1926, por ausentarse á Europa. Sala: gran piano el mayor formato norteamericano tres pedales, rico juego de Italia importado, armazón de nogal, elegante consola y espejo Luis XV, mesa centro, ricos cuadros óleo, tela, araña 5 luces, vitrina importada, bibelots, chifonier con incrustaciones de marfil, artísticos bronces y columna, 2 hermosas piezas Sevres y fayance, notables jarrones de la India y sus pedestales, cortinado forrado en lampás de seda, etc., escritorio, biblioteca estilo inglés, juego cuero, caja hierro y útiles, etc., dormitorio de 7 piezas Luis XV, dosel, cuadros, mayólica, lavatorio metal y varios adornos, otro dormitorio Luis XIV completo, etc., el soberbio comedor estilo Enrique II, 3 piezas, cristaleró, espejo, sillería vaqueta, juego Rothschild, grafófono, discos, reloj, percha completa, loza, metales, cristal, araña, varias cosas, antecomedor 3 piezas, sillas esterilla, guardarropa, roperos sueltos y varios muebles sueltos vestíbulo, juego de 9 piezas, percha, macetones, jarrones, plantas y farol y varias cosas que estarán á la vista. Comisión 10 o|o. Datos. San Martín 1[illegible] v1d

Ayerza Cullen & Seoane

Socios: Isaac Ayerza, Huberto Cullen Ayerza, Ramón M. Seoane

LOS LUNES Y JUEVES A LA 1 de la tarde, remate de comestibles, bebidas, ferretería, artículos rurales, tienda y mercaderías. En nuestra casa. Defensa 185 al 193. perm.

16 CAJAS DE FIERRO DE 1 y 2 puertas nuevas con doble juego de llaves. En nuestra casa 185 Defensa 193.

EL LUNES 28 de Noviembre á las 2.30 p. m. se rematarán de á una; por cuenta de un adelanto. Seña 20 por ciento. Comisión 10 o|o.—Ayerza, Cullen y Seoane. n28

COMESTIBLES Y BEBIDAS 33 cajones hongos, 60 bolsas arroz Corona, 167 barricas yerba, 130 cilindros yerba paraguaya, 45 sacos garbanzos Sauco, 25 bolsas porotos Caballero, 150 cajones sardinas, 30 cajones te en latas, 175 cajones whisky Munro, Blue Jack y Albany Club, 60 cajones ginebra en frasqueras y porrones, 110 cajones vermouth, 70 cajones cognac, 20 cajones poncho Ruiz, 40 cajones de Oporto y Jerez, 45 cajones Ginger Ale Wheeler, 25 barriles vino Marsala, 14 barrilitos Oporto, 42 bordalesas vino francés. En nuestra casa 185 Defensa 193.

EL LUNES 28 de Noviembre á la 1 p. m. se rematarán en lotes á gusto de los compradores, por cuenta de varias casas introductoras. Seña 20 o|o. Comisión 10 o|o.—Ayerza, Cullen y Seoane. n25

VARILLAS PARA CUAdros 9.850 metros varillas para marcos de cuadros, dorado, plateado, verde, oro y plata, cedro, nogal, marfil, laqué, celeste, gris, blanco, y cobre con dorados, con guarniciones modernas y en perfecto estado. En nuestra casa, 185 Defensa 193.

EL JUEVES 1o. de Diciembre á las 3 p. m. se rematarán en lotes por orden de una casa introductora y por cuenta de quien corresponda. Seña 20 por ciento. Comisión 10 o|o.—Ayerza, Cullen y Seoane. n25

Fernando Houssay

JUDICIAL—VINOS Y ACEItes, casa introductora de Pío L. Saroldi, en el local central Venezuela número 2250. Vinos blancos y tintos, del país y extranjeros, en cascos, cuarterolas y barriles, aceites extranjeros de marcas conocidas, artículos en general de almacén por mayor, envases, máquinas, tanques, básculas, útiles de escritorio, mostradores, armarios, caja de hierro, escritorios, etc., carros, caballos, etc., etc. é infinidad de artículos que no se detallan. Orden de venta del señor Angel Sesma, síndico liquidador del concurso Pío L. Saroldi.

EL 28 de Noviembre, á la 1.30 de la tarde, en el local Venezuela 2250. Seña á satisfacción. Comisión, 10 por ciento. Más datos, San Martín 14.—F. Houssay. n13

A. Pérez y Rebecchi

Vendido particularmente

ALMACEN DE COMESTIbles y bebidas, calle Independencia 1523.

EL LUNES 28 de Noviembre, á la 1 1|2 p. m. remataremos por cuenta y orden de su dueño este bien surtido negocio: Armazones, mostrador, fideeras, vidrieras, heladera cedro, balanza, báscula, 600 botellas de licores finos, 6 cascos de vino Barbera y Mendoza, azúcar Refinería, yerba, porotos, arroz, 80 latas aceite extranjero, un surtido completo de conservas finas, etc. Mañana más detalles. Se oyen ofertas para la venta particular á balance. Más datos Venezuela 1450. — Pérez y Rebecchi. n25

Poso y Rodríguez Varela

JUDICIAL — POR ORDEN del señor juez de 1a. instancia en lo civil de la capital, doctor Nicanor González del Solar, secretaría del doctor Jacinto Fernández en los autos testamentarios de Juan Siri, procederemos á la venta del pailebot nacional "San Giorgio".

EL DIA 8 de Diciembre á las 4 p. m. frente al destacamento de Bomberos, Boca del Riachuelo, con la base de 15.000 pesos. Seña 8 o|o. Comisión 4 o|o á cargo del comprador. Por mayores datos á nuestro escritorio, 25 de Mayo 186. n23

Cosso, Galimberti y Lagos

ZAPATERIA, 25 DE MAYO número 349.

EL MARTES 29 de Noviembre, á las 2 de la tarde, remataremos todas las existencias, muebles, útiles, instalaciones, mostradores, instalación eléctrica, etcétera, de esta bien surtida casa. Todas las mercaderías son nuevas y con numeración completa, pues hace apenas seis meses que se ha establecido. Nuestra comisión de 10 por ciento es á cargo del comprador. Al contado y sin retirar lote. Más detalles á nuestra casa, 77 Piedras.—Cosso Galimberti y Lagos. n25

PEDRO FRAGUEIRO

DEL Sr. SAMUEL A. PONsati. El buen mueblaje que adorna su casa habitación Talcahuano 1293, por cambio de domicilio. Elegante juego sala Luis XV nogal tallado y lampás de seda, otro id marquise nogal tallado y seda, espejo marco dorado con pinturas, mesa centro nogal tallado, pedestales, estatuas de metal, araña eléctrica, vitrine Luis XV con bronces, adornos, cuadros al óleo, escritorio N. Americano de roble, biblioteca-archivo, juego marroquí y roble, caja hierro Gustavo Bash, planos y útiles de escritorio, elegante juego vestíbulo de fresno con percha, macetas con plantas, mesa y bancos venecianos nogal tallado, alfombra, carpeta, plafoniers eléctricos, gran juego comedor nogal y roble con espejos, cristalero, sillería vaqueta, rico juego cristal cortado, buenos metales, reloj regulador, araña eléctrica con pantalla, heladera, carpeta mesa, dormitorio Luis XV 3 cuerpos tallado, mueblecitos fantasía, rico juego lavatorio Luis XV, juego mimbre, máquina de coser, plantas, muebles y útiles de servicio.

EL MARTES 29 de Noviembre á las 8 de la noche. En exposición desde el lunes de 9 a. m. á 10 p. m. Comisión 10 o|o. — Pedro Fragueiro, Rivadavia 523-35. n25

Emilio Méndez

ALMACEN DE COMESTIbles y bebidas, calle Chile 1902.

EL MIERCOLES 30 de Noviembre á la 1 en punto, procederé á vender en público remate 10.000 pesos en las siguientes mercaderías por orden de su dueño; gran cantidad en aceites Bau, Ottone y otras marcas, legumbres de todas clases, arroz, yerba, garbanzos, almidón, galletitas, té, café, bacalao, velas, espléndido surtido en conservas francesas y españolas, vinos y licores en cascos, id en damajuanas. Botellería importada en su mayora parte, 150 botellas Oporto, Jerez, Corona, Ancla, Copa y Tavire, tarros confitería, campanas, máquina para jamón, báscula, balanza, mesas cedro, muestrario, escritorio, gran mostrador de estaño, fideera de 40 cajones, varios armazones, dos heladeras, mesas, sillas, fiambrera, cortinas é infinidad de útiles y otras mercaderías que no detallo pero que venderé sin retirar lote alguno. Más datos, escritorio, Alsina 1418. 10 o|o á todo comprador. v30

Pedro Robledo

LA IMPRENTA Y ENCUAdernación Alsina 1182 todas las existencias las remataré

EL LUNES 28 del corriente, á las 3 de la tarde, Minerva Fénix, otra minerva Diamant, guillotina gran formato, perforadora, dos buenas prensas, numeradora, cosedora, máquina de lamar, buena máquina de doblar y coser máquina de cortar puntas, tipos de todas clases, adornos, burros, cajas, motor, instalaciones, entrelíneas, armazones, mostradores mesas, altillo, etcétera, etc., y todo lo perteneciente á los dos ramos. Comisión 10 por ciento. Más datos 25 de Mayo 140, escritorio 23. n26

Guillermo Gowland y Cía.

PROPIEDADES

EN MIRAMAR — 5 LOTES incluyendo una esquina de ideales dimensiones, de la manzana O, sección 4a., á 1 cuadra de la plaza Garibaldi, próximos á la Rambla, en el paraje que más se edifica y donde más se nota el adelanto, por lo que se valoriza día por día. Venta resuelta sin mayores comentarios. Sin base. A plazos y sin interés, á tanto la vara cuadrada.

EL VIERNES 2 de Diciembre á las 4 p. m. en nuestra casa Bolívar 127. Condiciones de pago: mitad al contado, cuarta parte á seis meses y cuarta á un año. Escrituras por ante la escribanía del señor Enrique Piñero, Alsina 477. Títulos perfectos. Seña 8 o|o. Comisión 2 o|o. Más datos á nuestra casa. Bolívar 127.—Guillermo Gowland y Cía. n26

EN MAR DEL PLATA—MItad de la manzana 3, chacra 24, dividida en 10 lotes de 10x50 vs., á pocas cuadras de la estación de pasajeros, sobre las calles Alberti y Gazcón y un lote de 20x50 vs. de la manzana letra E, chacra 42, con frente á la calle 11 de Septiembre. Sin base. A plazos y en las siguientes condiciones de venta: mitad al contado, cuarta parte á seis meses y cuarta parte á un año. Sin interés, á tanto la vara cuadrada. El lote núm. 1 manzana D., chacra 250, de 25.50x55 vs. con frente á la calle Alvear y 37 y el lote núm. 5, manzana F de la chacra 248 de 20x50 vs, con frente á la calle Viamonte y 49, mitad al contado y mitad á un año, con interés de 6 o|o y los lotes 6 y 7, manzana E, chacra 165 de 45x55 vs. Sin base, en 80 mensualidades y sin interés, á tanto la vara cuadrada.

EL VIERNES 2 de Diciembre á las 4 p. m. en nuestra casa, Bolívar 127. Escrituras por ante la escribanía del señor Enrique Piñero, Alsina 477. Títulos perfectos. Seña y comisión de estilo. Más datos y planos á nuestra casa Bolívar 127.—Guillermo Gowland y Cía. n26

REMATE MAR DEL PLATA —Ya están listos los planos del remate que efectuaremos el viernes 2 de Diciembre, solicítense en nuestra casa, Bolívar 127, Bs. Aires; Ceretti 410, en Villa Urquiza.—Guillermo Gowland y Cía. v30

MERCADERIAS.

REMATES SEMANALES. — Los MIERCOLES y VIERNES: comestibles, bebidas, ferretería, tienda, ropería, etc. A la 1 p. m., en nuestra casa BOLIVAR 127.—Se adelanta dinero. perm.

ARPILLERA! AVERIAS! — 557 piezas arpillera de 10 onzas y 174 piezas id de 9 onzas. En nuestra casa Bolívar 127.

EL MIERCOLES 30 de Noviembre, á las 2.30 p. m., se rematarán en lotes, por orden de los Sres. Seré, Lacau y Cía. por cuenta de quien corresponda y con intervención de los señores Runciman y Cía., agentes del Lloyd's Inglés, llegadas en el vapor "Clan Macfarlane". Seña 30 por ciento. Comisión 4 por ciento.—Guillermo Gowland y Cía.

LONA y ARPILLERA! AVErías! 16 piezas lona yerbatera y 22 piezas arpillera negra. En nuestra casa Bolívar 127.

EL MIERCOLES 30 de Noviembre, á las 2.30 p. m., se rematarán en lotes, por orden de los señores Moore y Weinberg, Edelstein y Cía., por cuenta de quien corresponda y con intervención de los señores Runciman y Cía., agentes del Lloyd's Inglés, llegadas en el vapor.......... Seña 30 por ciento. Comisión 4 por ciento.—Guillermo Gowland y Cía. n27

TRILLADORAS! Averías! — 2 trilladoras marca Cardwell Machine, cilindro de 28 y 34 pulgadas de 4 á 6 y 6 á 10 caballos tipo liviano, sencillas y fácil manejo. En nuestra casa Bolívar 127.

EL MIERCOLES 30 de Noviembre, á las 2.30 p. m., se rematarán por orden de los señores Pedro Storm y Cía., y con intervención de los señores Sckwood y Cía., agentes de la compañía Unión Marine, llegadas en el vapor "Drumcliffe". Seña 30 por ciento. Comisión 4 por ciento.—Guillermo Gowland y Cía. n27

GARBANZOS! 150 LIOS garbanzos Sauco. En nuestra casa Bolívar número 127.

EL MIERCOLES 30 de Noviembre, á las 2 p. m., se rematarán en lotes. Seña 30 por ciento.—Guillermo Gowland y Cía. n27

YERBA! 200|s. YERBA PAranaguá y 180 cilindros id paraguaya. En nuestra casa Bolívar 127.

EL MIERCOLES 30 de Noviembre, á las 2 p. m., se rematarán en lotes. Seña 30 por ciento.—Guillermo Gowland y Cía. n27

TANQUES AUSTRALIANOS represas y bebederos de hierro galvanizado. En nuestra casa Bolívar 127.

EL MIERCOLES 30 de Noviembre, á las 2.30 p. m., se rematarán en lotes. Seña 30 por ciento.—Guillermo Gowland y Ca. n27

PAPAS PARA SEMILLA — 100 c. papas importadas. En nuestra casa Bolívar 127.

EL MIERCOLES 30 de Noviembre, á las 2 p. m., se rematarán en lotes. Seña 30 por ciento.—Guillermo Gowland y Cía. n27

BAÑOS ENLOZADOS! — 15 baños enlozados. En nuestra casa Bolívar 127.

EL MIERCOLES 30 de Noviembre, á las 2.30 p. m., se rematarán en lotes Seña 30 por ciento.—Guillermo Gowland y Cía. n27

José A. Quintana

REMATARA HOY LUNES 28 las existencias del almacén, calle Villarroel 1022. 1p

Tassano y Palacio

EN EL ESTABLECIMIENTO de la señora de Erramouspe en este partido, á diez cuadras de la estación Elvira F. C. S. previo almuerzo á la criolla, con que se obsequiará la concurrencia.

EL DIA JUEVES 1o. de Diciembre del corriente año á la 1 p. m., por cuenta y orden de la misma señora, por ausentarse á la capital y subarriendo del campo procederemos á la venta de las siguientes haciendas de primer orden en clase y estado. Detalle: 100 novillos casi listos para frigorífico; 178 vacas lecheras con cría, en lotes; 92 vaquillonas de 1 á 2 años; 70 id de 2 á 3 años; 80 novillitos de 1 á 1 1|2 años; 30 vacas secas; 2 toros procedencia de la cabaña San Jacinto de Unzué; 21 caballos de silla y pecho; 1 carro de cuatro ruedas; 1 jardinera, tarros para leche y demás enseres pertenecientes al establecimiento; 300 novillos para invernada de 3 1|2 á 4 años, especiales en clase; 500 vacunos en varios lotes. Comisión al comprador: vacunos 4 o|o, yeguarizos 6 o|o, útiles 10 o|o. Los trenes saldrán: de Constitución á las 7.25 y de Once á las 6.55, llegando á Elvira á las 10.39; hay tren de regreso el jueves á la tarde y el viernes á la mañana (nocturno) 4.40 a. m. Por más datos á nuestro escritorio U. T. núm. 10, Lobos. Nota: En la estación Elvira habrá carruajes para conducir la concurrencia al lugar del remate.—Tassano y Palacio. v30

Rivero y Viale

LOS PRODUCTOS DE LA "Cabaña San Blas".

EL VIERNES 2 de Diciembre á las 8 a. m., en nuestro local de ferias en Saladillo efectuaremos el remate de los productos de la renombrada cabaña de San Blas del señor Benjamín Giménez Paz, cuyo detalle es el siguiente: 1 toro Durham de pedigree, 6 toros Durham puros por cruza á galpón, 4 toros Durham puros por cruza á campo, 8 vaquillonas puras por cruza, 10 carneros Lincoln puros por cruza, 8 cerdos Lorgue Black de pedigree, 1 casal de perros galgos puros. n21

1.500 VACUNOS; 1.300 LAnares. 176 remate feria en el Saladillo, F. C. S.

EL JUEVES 1o. de Diciembre á la 1 p. m. fectuaremos como de costumbre nuestro 176 remate feria de haciendas en general consignadas, cuyo detalle es el siguiente: 300 vacas gordas; 200 novillos gordos, 200 vacas invernada, 500 novillos invernada de 1 á 3 años de edad, muy buen estado invernada, 100 vacunos al corte, 150 vaquillonas y terneros; 15 bueyes gordos y garantidos para el trabajo; 300 capones gordos é invernada; 700 ovejas gordas; 200 borregos gordos; 50 yeguarizos al corte, hacienda porcina y demás hacienda que se nos remita hasta el día del remate. Por datos y pedidos de detalles pueden dirigirse á nuestros escritorios en Saladillo, F. C. S. y San Martín 29 en Buenos Aires. n28

A. R. Navarro y Cía.

GRAN REMATE LIQUIDAción de las haciendas de la estancia Santa Rosa en el partido de General La Madrid á 8 leguas de La Colina, F. C. S. y 5 de Huanguelen, F. C. R. á Puerto Belgrano.

EL SABADO 3 y DOMINGO 4 de Diciembre de 1910. En el mismo establecimiento, después de un almuerzo campestre venderemos, por cuenta y orden de The Santa Rosa Estancia y Cía. Lda.

7.500 NOVILLOS Y VACAS 7.500

7.300 CAPONES Y OVEJAS 7.300

550 YEGUARIZOS 550

Incluso los planteles, Durham, Lincoln, Shire y carrera y 2.500 novillos de 1, 2, 3, y 4 años.

DETALLE

HACIENDAS GENERALES

VACUNO:

1.500	vacas de 3 á 7 años servidas.
2.000	vacas id id id al corte (1.000 vacas y 1.000 terneros).
600	vaquillonas de 2 y 3 años.
500	vaquillonas id id 1 año.
500	novillos 1 año, mochos.
600	novillos 2 años.
250	novillos 1 año.
450	novillos 3 y 4 años varias marcas.
200	novillos 2 id id id.
200	novillos 3 id id id.
150	novillos 1 y 2 id una marca.

LANAR:

7.300	capones y ovejas Lincoln y cruza Rambouillet Lincoln.
250	yeguas, potrillos y caballos Shire.
120	yeguas, potrillos Polo Pony (carrera).
100	caballos de tiro y silla.

PLANTELES

VACUNO:

80	vacas al corte de pedigree.
100	vacas id id, puras por cruza.
2	toros padres de plantel importados.
4	toros de 2 años de pedigree.
11	toros id id, puros por cruza.
10	toros padres 1 año de pedigree.
11	toros id 1 id puros por cruza.
23	toros id usados, de pedigree y puros por cruza.

LANAR

200	ovejas al corte, Lincoln puras cruza.
100	carneros Lincoln, de pedigree y puros por cruza.

YEGUARIZOS:

50	yeguas al corte, Shire puras inscriptas en S. B. A. Reg. Prep.
30	yeguas id id, Polo Pony, (carrera), inscriptas en el S. B. A. Reg. Prep.
2	padrillos Shire importados.

NOTAS:

Las haciendas á venderse, que figuran en los detalles que anteceden, son todas de alta mestización y marca del establecimiento, salvo los que se expresan en el catálogo que son de varias marcas, pero también de muy buena calidad. La hacienda vacuna es toda Durham casi pura y la yeguariza Shire y Polo Pony, especial dentro de sus respectivas razas.

Los señores compradores que lo deseen, tendrán plazo con campo gratis para sacar las haciendas hasta el día 20 de Diciembre del corriente año, debiendo recibirlas en seguida del remate y siendo por su cuenta el cuidado, sin responsabilidad para la estancia por las pérdidas ó extravíos.

Los concurrentes al remate de Buenos Aires y trayecto deberán tomar el tren que sale el viernes 2 á las 9.30 p. m. de Constitución y llega á La Colina el sábado á las 9 a. m. en donde habrá coches que por un precio módico los conducirá á la estancia. Los de Bahía Blanca y trayecto tomarán el tren que sale de aquella ciudad el viernes á la 1.15 p. m. llegando á La Colina á las 7.16 p. m. del mismo día.

Nuestra comisión del 4 o|o en haciendas generales, vacuna y lanar y 6 o|o en yeguarizos, planteles y reproductores, será á cargo de los señores compradores. Por más datos y pedidos de local dirigirse á nuestro representante en La Colina, señor Manuel Balestega ó á nuestra casa central, Cuyo 760 en Buenos Aires.—A. R. Navarro y Cía. v4d

28 REMATE FERIA EN Pergamino, F. C. C. A.

EL MARTES 29 de Noviembre, á las 2 p. m. en nuestras instalaciones La Amalia, venderemos:

3.000 novillos y vacas 2.500

350 capones y ovejas 350

v29

DETALLE:

300	novillos mestizos Durham, gran clase y estado, muchos casi listos.
200	novillos 3 y 4 años cuarterones gordos especiales.
50	vacas machorras especiales.
150	vacas mestizas Durham gordas para matadero, 1 marca.
50	vacas id id id id.
50	novillos id id .
20	bueyes id id gordos.
300	novillos id id 3 y 4 años, 1 marca, buen estado.
200	novillos id id 2 años id id.
500	novillos id id id 1 marca id id.
200	novillos id id 2 y 3 años id id.
200	novillitos 1 año mestizos Durham.
100	vaquillonas mestizas Durham, 1 marca id id.
280	vacas secas id id id id.
300	vacas al corte id id (150 vacas y 150 terneros) buen estado.
100	vaquillonas id id buen estado.
350	capones y ovejas.
200	capones gordos especiales.
150	ovejas id id consumo.

Inclusive 1.200 novillos de 1, 2, 3 y 4 años, hacienda toda de muy buena clase y estado. Por datos y pedidos de local á nuestros escritorios de Pergamino y Buenos Aires, Cuyo 760. Comisión 2 o|o. al comprador y 3 o|o al vendedor en vacuno y lanar y 8 o|o á cada parte en yeguarizo y reproductores.—A. R. Navarro y Cía. n28

Calderón Lobo y Basualdo

Remates Ferias, comisiones y consignaciones, Florida 248. U. T. 566, Avenida, Buenos Aires.

EN BUCHARDO, F. C. P. — (Provincia de Córdoba), 2o. remate feria.

EL DOMINGO 4 de Diciembre, en nuestras propias y amplias instalaciones. Oportunamente detalles completos. Por pedidos de local y demás datos á nuestros escritorios en Buenos Aires, General Villegas, F. C. O. á nuestro representante en Buchardo señor Dardo Roldán. n17

2o. REMATE FERIA — EN Buchardo, F. C. P. (provincia de Córdoba).

EL DOMINGO 4 de Diciembre á las 12 m. en nuestras propias y amplias instalaciones.

2.000	vacunos.
600	lanares.
300	yeguarizos.
100	mulares.

SEGUN DETALLE

270	novillos de 2 años muy buena clase.
190	novillos de 3 años id id id.
290	novillos de 1 año id id id.
50	bueyes especiales.
120	vaquillonas de 1 año.
70	vaquillonas de 2 años, gordas.
255	vacas gordas, gran clase.
100	novillos gordos.
60	novillos de 2 años buena clase.
40	vacas gordas.
360	capones gordos Lincoln y Rambouillet.
200	lanares para consumo.
2	carneros Rambouillet puros.
2	carneros Lincoln id.
2	carneros Hampshire Down puros.
14	potrancas especiales tiro pesado.
200	yeguarizos chúcaros para trabajo.
70	yeguas y caballos mansos para el trabajo.
30	yeguas chúcaras.
100	mulas chúcaras y mansas de trabajo.

Para la fecha del remate habrá mucha más hacienda, que no se detalla por no haber recibido consignaciones prometidas á la publicación de este detalle. Por datos y pedidos de local á nuestros escritorios en Buenos Aires, General Villegas, F. C. O. á nuestro representante en Buchardo señor Dardo Roldán ó al consignatario, señor Alberto Bienle, casilla 29, Mataderos, Liniers. n22

Adolfo Bullrich & Cía.

CASAS

HOY HOY

A las 3.30 p. m., en nuestra casa

Esmeralda y Lavalle

La esquina frente al Oeste y al Sur, 33 varas á la primera por 17 1|2 varas á la segunda. Edificio antiguo. Ad corpus.

BASE $ 200.000

Cuyo 670

Edificio antiguo. Terreno de 10 varas por [illegible]. Ad corpus.

BASE $ 150.000

Adolfo Bullrich & Cía.

ESMERALDA Y LAVALLE. Soberbia esquina en el barrio de los teatros, donde la actividad comercial es continua. Un terreno excepcional que por su ubicación se presta para la más variada aplicación. Un hotel, un teatro, una tienda ó comercio de lujo, una gran casa habitación ó construcción de renta, tiene allí el sitio más aparente así como las dimensiones más apropiadas. Mide 33 varas á Esmeralda números 501 al 525 por 17.50 á General Lavalle números 791 al 793. Venta ad corpus. Por liquidación testamentaria entre herederos mayores. Base $ 200.000 m/n.
EL LUNES 28 de Noviembre á las 3.30 p. m. en nuestra casa Florida 269 y 273. El edificio es antiguo, pero puede producir buena renta mientras se resuelve la edificación. Los títulos se hallan en la escribanía de don Manuel Lacasa, donde pueden ser revisados y ante quien deberán firmarse las escrituras. Exigiremos el 8 o/o á cuenta y 2 o/o de nuestra comisión.—Adolfo Bullrich y Cía. n15

BERNARDO DE IRIGOYEN número 1364.—Una casa-habitación moderna, espléndidamente ubicada, sobre la arteria principal del barrio Sud. Edificio preparado para altos que consta de zaguán, vestíbulo, sala, salita, dormitorio, baño, comedor, dos dormitorios más, cocina, dos piezas de servicio, w. c., etc., dos patios de mosaico, fondo con árboles. Carpintería de cedro y piso pino de tea, tirantería de hierro, cielo raso de yeso, persianas de metal. Ocupa un terreno de 9.82 varas de frente por 53.37 varas de fondo en el costado Norte por 52.42 varas en el del Sur y 9.30 varas en el contrafrente. Ad corpus. Base, $ 45.000. Venta decidida, por liquidación testamentaria por orden y cuenta de herederos mayores.
EL MARTES 29 de Noviembre, á las 3.30 de la tarde, en nuestra casa, Florida 269 y 273. Los interesados que lo deseen pueden revisar los títulos en las oficinas del escribano señor Manuel Lacasa, Avenida de Mayo 564, por ante quien deberán firmarse las escrituras. Exigiremos 8 por ciento á cuenta y 2 por ciento de nuestra comisión.—Adolfo Bullrich y Cía. n20

*VENEZUELA 1742 — EN*tre las de Solís y Entre Ríos. Calle asfaltada con tranvías al frente y muy buena edificación á su alrededor. Terreno con construcciones antiguas que mide 8.50 varas de frente por 43 varas de fondo. Ad corpus. Base pesos 34.000.
EL MARTES 29 de Noviembre, á las 3.30 p. m. en nuestra casa, Florida 269 y 273. Exigiremos el 8 o/o á cuenta y 2 o/o de nuestra comisión.—Adolfo Bullrich y Cía. n23

FLORIDA 76, 84 y 88 — UNA venta excepcional. La importante y hermosa propiedad, ocupada actualmente por el Five O'Clock Tea y la joyería Escasany. Como judicial. Por liquidación testamentaria. Sin base. Tercera parte al contado, tercera á seis meses y tercera á un año, con 7 por ciento de interés anual y garantía hipotecaria. Finca única por su ubicación, dimensiones, distribución y estado. Donde la propiedad raíz se valoriza extraordinariamente día por día. A un paso de la calle Bartolomé Mitre. En el propio centro del barrio comercial y de lujo. 15 metros 15 centímetros de frente (17 1|2 varas) por 26 metros, 62 centímetros de fondo (30.72 varas). La proporción ideal y difícil de encontrar en el centro de la ciudad, donde los terrenos tienen mucho fondo. Una verdadera joya.
DISTRIBUCION
PLANTA BAJA, Florida 84 y 88—Un espléndido salón moderno, con grandes vidrieras y columnas de hierro en toda su extensión. Apto para cualquier negocio de importancia. Arrendado á los señores Escasany, hasta el 31 de Marzo de 1914, por la suma de 1.400 pesos mensuales, debe tenerse en cuenta que los señores Escasany, hicieron de su propio peculio la transformación y modernización de la propiedad en dicha planta y que el actual contrato empezó á regir el 1o. de Abril de 1906.
PLANTA ALTA, Florida 76 — Una casa de lujo distribuída en dos pisos.
PRIMER PISO — Notable salón sobre la calle Florida, vestíbulo, hall, patio y ocho salas, con todas las dependencias cómodamente instaladas.
SEGUNDO PISO — Cuatro habitaciones, cocina y dependencias. Materiales de construcción de primer orden. Arrendada por el Five O'Clock Tea, por 1.500 pesos mensuales hasta el 1o. de Abril de 1912, con opción á dos años más. Los dos contratos vencerán exactamente en la misma fecha, siendo los impuestos por cuenta de los inquilinos. La propiedad está asegurada en la compañía Guardián, en la suma de 150.000 pesos.
EL MIERCOLES 30 de Noviembre, á las 3.30 de la tarde, en nuestra casa, Florida 269 y 273. Exigiremos 8 por ciento á cuenta y 2 por ciento de nuestra comisión. — Adolfo Bullrich y Cía. n18

*PARERA 92 — UNA NOTA*ble obra de los arquitectos señores Lanús y Hary, dotada de todo el lujo y confort que exige una mansión moderna. Está ubicada en el clásico barrio de la élite, entre moradas suntuosas. Comprende un piso bajo y tres pisos altos, admirablemente distribuídos, con amplitud en todas sus dependencias y mucha luz y aire, detalles que han sido tenidos muy en cuenta y que le imprimen un ambiente agradable. Impresiona muy gratamente y atrae desde el primer momento. Es una joya. Los materiales escogidos, cuidados prolijamente sus menores detalles, de medidas proporcionadas, ofrece ventajas inapreciables que raras veces se presentan reunidas tan armoniosamente.
Base de venta: $ 220.000. Con grandes facilidades de pago; $ 100.000 á 4 años de plazo, con 7 1|2 o|o en hipoteca cancelable á los 2 años el excedente mitad al contado y mitad á seis meses de plazo, con garantía hipotecaria y 7 1|2 por ciento de interés anual.
EL MIERCOLES 30 de Noviembre, á las 3.30 p. m., en nuestra casa, Florida 269 y 273. Dimensiones: Mide 11.04 varas de frente por 31.66 varas de fondo y 10.40 varas en el contrafrente.
DISTRIBUCION—Planta baja: con amplia entrada para automóvil, escritorio, vestíbulo, escalera principal de roble y ascensor eléctrico, garage con fosa, dos piezas para servicio, cocina con económica, antecocina, patio cubierto con claraboya, otro patiecito abierto, w. c. de servicio.
PRIMER PISO ALTO—Sala, antesala, amplio hall, saloncito, biblioteca, comedor, comedor de niños, antecomedor con montaplatos, toilette con mosaico extranjero, terraza.
SEGUNDO PISO ALTO—Hall, 7 dormitorios, dos cuartos de baño con instalación completa, pieza, ropero, galería, etc.
TERCER PISO — Vestíbulo, tres dormitorios, patio cubierto de cristales, tres piezas de servicio, w. c., pieza para lavar y planchar, azotea con baranda.
SUBSUELO—Caldera de calefacción carbonera, materiales escogidos, parquets, artesonados, mosaicos, instalaciones, carpintería, herrajes, todo primorosamente trabajado. Puede visitarse durante el día á cualquier hora. Solicítese el folleto con planos de edificación, fotografía y detalles completos. Seña 8 o|o. Comisión 2 o|o.—Adolfo Bullrich y Cía. n22

CHACABUCO Y ALSINA — Una esquina descollante que atrae sobre sí toda la importancia que refleja la actividad comercial que á su alrededor se desarrolla. Unica como situación, irreemplazable por sus dimensiones. Edificio antiguo de tres pisos, 4 salones de negocio en la planta baja y seis departamentos de familia distribuídos en los dos pisos altos, que en conjunto y con alquileres antiguos producen $ 18.000 al año. Mide 23.74 v. á Chacabuco números 188 al 200 por 34 varas á Alsina números 685 al 699. Venta por liquidación testamentaria por orden y cuenta de herederos mayores. Ad corpus. Base 230.000 pesos.
EL MARTES 29 de Noviembre á las 3.30 p. m. en nuestra casa Florida 269 y 273. Los títulos pueden examinarse en las oficinas del escribano Manuel Lacasa Av. de Mayo 564, por ante quien deberán firmarse las escrituras. Exigiremos 8 o/o á cuenta y 2 o/o de nuestra comisión.—Adolfo Bullrich y Cía. n15

CUYO 670 — LA UBICACION y las medidas más interesantes que pueden ofrecerse dentro del macizo de nuestra city. Cuyo 670 entre las de Florida y Maipú. 10 varas de frente por 35 vs. de fondo. Ad corpus. Base 150.000 $. Venta por liquidación testamentaria por orden y cuenta de herederos mayores.
EL LUNES 28 de Noviembre á las 3.30 p. m. en nuestra casa Florida 269 y 273. El edificio es antiguo lo forma un almacén, patio y varias piezas interiores. Los interesados en revisar los títulos pueden hacerlo en las oficinas del escribano señor Manuel Lacasa, ante quien deberán firmarse las escrituras. Exigiremos 8 o/o á cuenta y 2 o/o de nuestra comisión.—Adolfo Bullrich y Cía. n15

PAVON Y LIMA — FRENTE á la plaza Constitución, á una cuadra de Buen Orden, á dos de la estación. Propiedad esquina, de construcción moderna que comprende dos casas de familia, una baja y otra alta, edificadas en terreno de 20.50 varas de frente á Pavón números 1090 al 1092 por 30 varas de frente á Lima y 24 varas en el costado Sur. Ad corpus. Base 70.000 pesos. Venta por liquidación testamentaria, por orden y cuenta de herederos mayores.
EL MARTES 29 de Noviembre á las 3.30 p. m. en nuestra casa Florida 269 y 273. Casa baja: comprende zaguán con zócalo de mármol, cancel, gran vestíbulo, escritorio, sala, comedor, tres dormitorios, cuarto de baño, ante cocina, cocina, w. c. de servicio, pileta, cuarto de planchar, dos piezas de servicio en entre-suelo, gran patio de mosaico.
Casa alta: escalera de mármol, cancel, gran vestíbulo, sala, escritorio, comedor, cuatro dormitorios, cuarto de baño, ante-cocina, cocina con económica w. c. de servicio, dos piecitas altas. Puertas exteriores de cedro, celosías de hierro, piso pino de tea, cielo raso yeso, etc. Están desocupadas. Visítense de 1 á 5 de la tarde. Los títulos pueden examinarse en las oficinas del escribano señor Manuel Lacasa, Av. de Mayo 564 por ante quien deberán firmarse las escrituras. Exigiremos 8 o/o á cuenta y 2 o/o de nuestra comisión. Otros informes en nuestra casa.—Adolfo Bullrich y Cía. n15

TERRENOS

*"COCHICO" EN LA SEC*ción 24 de la Pampa. Los famosos campos conocidos por de Leloir, Lotes 23 y parte del 22 de la fracción B, sección 24 de la Pampa, 17.500 hectáreas en 7 lotes. Tierras ricas de las más feraces de esa zona, aguadas abundantes de varios ojos de agua que las proveen exquisitas. Reunen así los dos grandes factores que aseguran su explotación provechosa. Sólo necesitan una línea férrea que los ponga en contacto con los núcleos poblados del territorio para elevar en un instante en muchas veces el precio que hoy se pague por ellas. Las ofrecemos sin base, á pagar tercera parte al contado, tercera parte á un año, y tercera parte á dos años de plazo con garantía hipotecaria y 7 por ciento de interés. Su venta la realizaremos.
EL VIERNES 16 de Diciembre á las 3 de la tarde, en nuestra casa, Florida 269 y 273. Oportunamente planos y detalles, mientras tanto procúrense informes de quienes puedan conocerlos que seguramente serán confirmatorios de los nuestros.—Adolfo Bullrich y Cía. n24

CAMPOS

*EN BALCARCE — ARREN*damiento en remate de las 7.313 hectáreas de campo que forman los establecimientos Sierra Larga y Santo Domingo, en el partido de Balcarce, á 3 leguas de la estación Las Nutrias, 4 de El Moro, 5 de Balcarce, y 7 de Lobería, ferrocarril Sud. Linda con Rodríguez, Flores, Pradére, N. y M. Crovetto, Guevara, Telechea, J. Nogueyra, Pieres y Rico. Gran parte de este campo se halla sembrado de avena y rastrojos de la misma, siendo todo él muy conocido en esa zona, por sus ricas y abundantes clases de pasto y buenas aguas. Está dividido en 40 potreros con corrales para lanares y aguadas de molino y de los arroyos que afluyen al Moro. Tiene casa-estancia, departamentos para encargados y peones, galpones, bañaderos, etc. y además dependencias propias de un establecimiento agrícola-ganadero montado á la moderna. El remate se efectuará en un solo lote, sin base y por el término de tres años, una vez liquidadas las haciendas que lo pueblan, cuyo detalle damos en el aviso respectivo.
EL MARTES 6 de Diciembre, en el mismo establecimiento Santo Domingo. El que resulte arrendatario, deberá entregar el 5 por ciento de seña y el 2 por ciento de nuestra comisión sobre el total de la operación y una garantía personal ó en efectivo á satisfacción del propietario. Los interesados en revisar el campo, pueden hacerlo por Balcarce, dirigiéndose á las cocherías de Víctor Martínez y Fausto Castillo, los que por módico precio conducirán á los interesados al establecimiento. Planos y otros datos á nuestra casa, Florida 269 y 273.—Adolfo Bullrich y Cía. n20

PUEBLO TOMAS MANUEL de Anchorena. Formado en el lote 4 letra B. de la sección tercera de la Pampa, rodeando la nueva estación Tomás Manuel de Anchorena, del ramal de Maza á Santa Rosa de Toay.
Son las tierras más ricas de la zona, sus aguas exquisitas á poca profundidad, tienen conquistada la reputación de que gozan y le aseguran su futuro desenvolvimiento económico.
Este nuevo pueblo y colonia está trazado sobre uno de los mejores campos de la zona, rodeado de extensas fracciones dedicadas á la agricultura nos tendrán allí su centro urbano y comercial. Actualmente dista sólo tres leguas de la estación Maza, punto estratégico sobre la línea que une á Bahía Blanca con Huinca Renancó en conexión con los ferrocarriles del Oeste, Sud y Pacífico á las que también quedará ligada la nueva línea de Maza á Santa Rosa de Toay sobre la que se ha levantado la estación Tomás Manuel de Anchorena.
La venta que anunciamos comprende solares de pueblo de 800 á 1.000 metros cuadrados y quintas con superficies que varían entre 3 á 11 hectáreas cada una, parte de estas sobre el mismo andén de la estación.
Se efectuará sin base, á pagar una tercera parte al contado, una tercera parte á un año y una tercera parte á 2 años de plazo con garantía hipotecaria y 6 por ciento de interés anual. El remate tendrá lugar
EL DOMINGO 11 de Diciembre, en el pueblo de Catrilé, en el Hotel Comercio, de Cosme Romero. Fídanse planos en nuestra casa, Florida 269 y 273.—Adolfo Bullrich y Cía. n17

*SAN LAUREANO de ACHA*val, en Ayacucho. — Uno de los buenos campos de esa región, donde ya se practica con éxito la agricultura. 4.280 hectáreas divididas en 6 lotes de 378 á 1.280 hectáreas cada uno. Está situado en el deslinde con el partido de Rauch, á 6 leguas de la estación de ese nombre y 10 de Ayacucho, del ferrocarril Sud; además quedará en breve á sólo 2 1|2 leguas de la estación Triana del nuevo ramal de Chas á Ayacucho, cuya inauguración debe realizarse en los primeros meses del año entrante. Los campos de San Laureano son conocidos en toda la región como campos de primer orden; su suelo, con casi 50 centímetros de tierra negra vegetal, alimenta una gran variedad de ricos pastos tiernos, teniendo excelentes aguas desde los 3 metros de profundidad. La agricultura prosperará allí admirablemente como es fácil comprobar en algunos campos vecinos que se han dedicado á su explotación. Está limitado por el arroyo Langueyú y cercado en todo su perímetro, y dividido en potreros, con casas de estancia y varios puestos, grandes arboledas, jagüeles, noria, malacates, etc. La venta se hará en seis lotes, la mayoría con población, por liquidación testamentaria, con las bases de 80, 86 y 100 pesos la hectárea: pagadero una tercera parte al contado, una tercera parte á seis meses y la otra tercera parte á un año de plazo con garantía hipotecaria y 7 por ciento de interés anual pagadero por semestres anticipados.
EL SABADO 10 de Diciembre, á las 3 de la tarde, en nuestra casa, Florida 269 y 273 y San Martín 254. Oportunamente habrá planos con detalles completos, que remitiremos por correo á quien los solicite. Pueden pedirse desde ya en nuestra casa. — Adolfo Bullrich y Cía. n10

*EN CHASCOMUS — JUDI*cial. El establecimiento "San Manuel", á dos leguas de la estación Lezama, F. C. S. 683 hectáreas, 28 áreas, 32 centiáreas, con alambrado, poblaciones, arboledas, alfalfares, molinos, aguadas etc., que linda al Norte con Saturnino Barbosa, al Este Romualdo Barbosa, al SE. sucesión Sproat y Juan Hatrich y al SO. Fernando de Arenaza. Base $ 125 la hectárea.
EL MARTES 29 de Noviembre, á las 2.30 p. m., en nuestra casa Florida 269 y 273, por orden del señor juez de primera instancia doctor Valentín Fernández Blanco, en los autos testamentarios de don José Lorenzo Vidal, que tramitan por la secretaría á cargo del escribano señor Pedro Bernatet, en los tribunales de La Plata. Se previene de orden del señor juez, que el comprador debe entregar en el acto del remate el 10 o|o en calidad de seña y el 2 o|o de nuestra comisión, y que el inmueble no tiene más gravamen que una hipoteca en parte, en favor de don Félix F. Pierri y que los títulos se encuentran agregados á los autos, donde pueden ser revisados. Para inspeccionar el campo puede irse por la estación Lezama, F. C. S., donde siempre hay carruajes — Adolfo Bullrich y Cía. n15

ANIMALES-FERIAS

*2.000 VACAS y VAQUILLO*nas alta mestización, 2000 ovejas, 153 yeguas Clydesdale especiales, 20 toros Durham y 40 yeguas de tiro liviano, existentes en el establecimiento La Margarita, distante 2 1/2 leguas de la estación Nueva Lobería (F. C. S.). Venta por cuenta y orden de sus dueños, los señores Augusto W. Pieres é hijo, por haberse vendido parte del campo. Llamamos la atención de los interesados que deseen adquirir haciendas de alta mestización, siendo todas las vacas origen de José J. Querejeta (origen Manantiales de Fernández), y los toros marca Chapadmalal de Martínez de Hoz y Reconquista de Querejeta. Las yeguas son especiales en clase y están divididas en tres manadas con sus padrillos correspondientes, las ovejas Lincoln definido, habiendo dado un rendimiento de 5 1/2 kilos de lana.
EL LUNES 12 de Diciembre, á las 12 m., en el mismo establecimiento La Margarita, distante 2 1/2 leguas de la estación Nueva Lobería y 4 de Lobería, El Moro y Las Nutrias. Próximamente horarios de trenes y detalles completos.—Adolfo Bullrich y Cía. v11

CERDOS BERKSHIRE. — Un macho y cinco hembras con crías Berkshire importados, y 18 lechones hijos de importados. Se rematarán
EL JUEVES 1o. de Diciembre, á las 2 de la tarde, en nuestra casa San Martín 254.—Adolfo Bullrich y Cía. n27

7.300 VACAS Y NOVILLOS y 6.000 lanares. Haciendas existentes en el establecimiento Buena Vista, situado á una legua de Balcarce, ferrocarril Sud.
DETALLE
300 novillos de 3 y 4 años.
1000 novillos de 2 años.
1000 vaquillonas de 2 años.
1800 vacas secas.
3000 vacas al corte.
200 toros de campo.
Toda la hacienda Durham es de alta mestización y la lanar cruza Lincoln de buena clase. Se rematarán en lotes y á la vista.
EL MIERCOLES 7 de Diciembre á las 12 del día, en la misma estancia, después de un almuerzo campestre. Venta por terminación de contrato por cuenta y orden de los señores Juan Terrarosa é hijos. Nota — Los compradores pueden después de recibir la hacienda, dejarla á su cargo y por su cuenta en el campo, que se encuentra en muy buen estado, hasta el 1o. de Abril próximo, sin pagar arrendamiento.—Adolfo Bullrich y Cía. n21

*YEGUAS SHIRE — 10 YE*guas mestizas Shire, mansas de tiro, cría de La Curamalán. Se rematarán por orden y cuenta de sus dueños.
EL MARTES 29 de Noviembre á las 2.30 en nuestra casa, San Martín 254.—Adolfo Bullrich y Cía. n23

*PADRILLOS SHIRE — 6 pa*drillos mestizos Shire, procedentes del establecimiento El Arazá, en Maipú de los señores Isaías y Ezequiel de Elía.
EL MARTES 29 de Noviembre á las 2 p. m. en nuestra casa, San Martín 254.—Adolfo Bullrich y Cía. n25

4.000 NOVILLOS Y VACAS Haciendas procedentes del conocido establecimiento La Barrancosa, en Ayacucho, propiedad de la señora Dolores de la S. de Anasagasti. Toda la hacienda es de alta mestización y se encuentra en muy buen estado.
DETALLE
821 novillos Durham de 3 años, todos en muy buen estado, gordos, marca La Barrancosa, hacienda especial.
250 novillos de 2 años en muy buen estado, marca La Barrancosa, hacienda especial.
303 vacas Durham secas, entre las que hay vaquillonas de 3 años, todas en muy buen estado ó gordos, marca La Barrancosa, hacienda especial, para cría.
84 vacas Durham, incluídos 42 terneros, marca La Barrancosa, especial para cría.
202 vaquillonas Durham de 2 años, muy buen estado, especiales para cría, marca La Barrancosa.
PLANTEL
20 vacas de 3 y 4 años Durham, incluídos 11 terneros.
27 vaquillonas de 2 años.
1 toro Durham Double Abbotsford, 04909, rosillo 5 años, varias veces premiado en Inglaterra.
3 padrillos percherones de 3 años buenos.
DE OTRA PROCEDENCIA
152 novillos de 3 y 4 años, hacienda especial.
61 novillos de 3 años especiales.
16 novillos de 3 años, Polled Angus, gordos.
18 novillos de año, gordos, muy buena hacienda.
8 vaquillonas Durham, gordas, buena clase.
550 novillos de 3 años, tipo frigorífico, muy preparados.
300 novillos de 2 1|2 años tipo frigorífico muy buena clase y estado.
500 novillos de 1 1|2 años tipo frigorífico muy buena clase y estado.
40 vacas secas, gordas y carne gorda, buena clase.
50 vacas con 50 terneros en muy buen estado y buena clase.
160 vaquillonas mitad de 1 1|2 y mitad de 2 1|2 años, muy buena clase para cría y muy buen estado.
EL DOMINGO 4 de Diciembre á las 12 del día después de un almuerzo campestre. El remate tendrá lugar sobre la estación Cangallo, F. C. Sud. Los interesados que vayan de Buenos Aires, deben tomar el tren que sale de Constitución la víspera á las 8 p. m. y llega á Cangallo á las 5.31 a. m. del día del remate. Los que vengan de Necochea y trayecto, deben tomar el tren que sale de allí el sábado á las 6.50 p. m. y llega á Ayacucho á las 11.30 p. m., debiendo pernoctar en dicho punto, donde hay toda clase de comodidades, y tomar el tren que pasa á las 4.53 a. m. del domingo y llega á Cangallo á las 5.31 a. m. Otros datos á nuestra casa, Florida 269 y 273.—Adolfo Bullrich y Cía. n27

*DE CARRERA — ESPLEN*dido padrillo puro de carrera, manso, de silla, alazán, 5 años de edad. Se rematará
EL MARTES 29 de Noviembre, á las 2 de la tarde, en nuestra casa, San Martín 254.—Adolfo Bullrich y Cía. n26

YEGUAS SHIRE — DIEZ yeguas mestizas Shire, mansas de tiro, cría de La Curamalán. Se rematarán por orden y cuenta de su dueño
EL MARTES 29 de Noviembre, á las 2.30 p. m., en nuestra casa, San Martín 254.—Adolfo Bullrich y Cía. n26

*5500 VACUNOS Y 17.000 LA*nares. Liquidación total de las haciendas existentes en los establecimientos Sierra Larga y Santo Domingo, en Balcarce, de propiedad del señor Serafín Losada, distante tres leguas de la estación Las Nutrias, cuatro de El Moro, cinco de Balcarce y siete de Lobería. La hacienda vacuna es toda de muy buen origen y muy mestiza Durham, habiendo vacas y vaquillonas para plantel, siendo los novillos en general tipo frigorífico; en cuanto á la lanar es de muy buen mestizo Lincoln, con gran número de ovejas y borregas para plantel y está toda en muy buen estado.
El remate se efectuará
EL MARTES 6 de Diciembre, á las 12 del día, después de un almuerzo campestre en el establecimiento Santo Domingo
DETALLE:
VACUNO
1.600 vacas incluso crías al pie, en lotes.
900 vacas de vientre en su mayor parte próximas á parir, en lotes.
800 vaquillonas incluso crías al pie en lotes.
500 vaquillonas de 2 1|2 á 3 años en lotes.
500 vaquillonas de 2 años en lotes.
600 vaquillonas de 1 á 1 1|2 año en lotes.
200 novillos de 2 1|2 á 3 años, en lotes.
250 novillos de 2 años en lotes.
450 novillos de 1 á 1 1|2 año en lotes.
12 torunos en lotes.
60 toros en lotes.
LANAR
10.000 ovejas incluso 4.800 borregas al pie, con lana y en su mayor parte en muy buenas condiciones para frigorífico.
1.500 ovejas de vientre gordas en lotes.
2.100 borregas de 2 dientes en su mayor parte gordas, en lotes.
1.900 capones de 1 dientes, en su mayor parte gordos, en lotes.
2.000 capones de 2 dientes id id id id. en lotes.
60 carneros Lincoln en lotes.
Los que deseen revisar las haciendas pueden hacerlo por Balcarce, dirigiéndose á las cocherías de Victor Martínez y Fausto Castillo, los que por módico precio conducirán á los interesados al establecimiento. Otros informes á nuestra casa, Florida 269 y 273.—Adolfo Bullrich y Cía. n23

*4.000 NOVILLOS, 5.000 Ove*jas y capones y 150 potros y yeguas. Haciendas existentes en el establecimiento El Moro, campo conocido por de Mascias. Los novillos son todos tipo frigorífico, de 1, 2 y 3 años y en muy buen estado, las ovejas y capones mestizos Lincoln y los potros y yeguas mestizos de tiro liviano. Toda esta hacienda se venderá en lotes y á la vista.
EL JUEVES 15 de Diciembre, á la 1 de la tarde, en el mismo establecimiento, distante 15 cuadras de la estación El Moro (F. C. S.). Venta por cuenta y orden de los señores Augusto W. Pieres é hijo. Próximamente horarios de trenes y detalles completos.—Adolfo Bullrich y Cía. v14d

Manuel Castellar

*ESTABLECIMIENTO SAN*ta Ana de los señores Daniel C. Amadeo é hijo. Situado á 9 leguas de Coronel Suárez, F. C. Sud. Liquidación de todas las haciendas de este establecimiento.
EL DOMINGO 11 de Diciembre. Próximamente detalles.—Manuel Castellar. v10d

EN LAPRIDA, F. C. S. — 69 remate feria en mis instalaciones.
EL LUNES 12 de Diciembre. Oportunamente detalles.—Manuel Castellar. v11d

EN CORONEL SUAREZ — 33 remate feria en mis instalaciones.
EL LUNES 5 de Diciembre. Oportunamente detalles. Por informes ó consignaciones, dirigirse en Coronel Suárez al señor Gmo. B. Mc. Goey Elliff ó á mis escritorios del Azul ó capital, 25 de Mayo 246.—Manuel Castellar. v4d

*ESTABLECIMIENTO SAN*ta Catalina, en el Azul, del señor J. E. R. Grant. Gran feria de las afamadas haciendas de este establecimiento, 2.500 animales vacunos alta mestización y puros por cruzamiento Durham y Polled Angus, incluso 1.100 novillos Durham Polled Angus de 1, 2 y 3 años. Toda la hacienda es marca del establecimiento. Venta obligada, por tener que entregar parte del campo arrendado.
EL SABADO 3 de Diciembre á las 3 de la tarde en mi local de ferias del Azul, con los lotes á la vista, procederé á rematar las siguientes haciendas, todas sola marca, del establecimiento Santa Catalina á saber: 200 novillos Durham y Polled Angus de 3 años; 500 novillos id id id 2 años; 400 novillos id id id 1 año; 550 vacas alta mestización Durham, parte con cría; 200 vaquillonas de 1 y 2 años, alta mestización Durham; 100 vacas Polled Angus, puras por cruzamiento, con cría; 200 vacas Polled Angus, puras por cruzamiento, sin cría; 200 vaquillonas Polled Angus, puras por cruzamiento, 2 años; 150 vaquillonas id id id 1 año; 50 toros Polled Angus de 2 y 3 años.
Las haciendas de Santa Catalina son reputadas, entre las mejores de cría de la provincia por su alta mestización, pudiendo considerarse puras por cruzamiento, especialmente la hacienda Polled Angus. La venta se llevará á cabo en la forma que mejor convenga. Todo comprador abonará seña si se le exigiese y el 4 o|o de comisión que es á su cargo. Por otros informes dirigirse á mis escritorios del Azul ó capital federal, 25 de Mayo 248.—Manuel Castellar. v2d

*EN EL AZUL, 1.000 ANIMA*les vacunos, incluso 400 novillos de 3 años, gordos y para invernada. 3.000 capones y ovejas gordos y para invernada. 290o. remate feria de haciendas en mis instalaciones.
EL MIERCOLES 30 de Noviembre, á la 1 de la tarde con los lotes á la vista, remataré las siguientes haciendas anotadas y demás que concurran ese día, á saber: 230 novillos mestizos, 3 años, gordos y carne gorda, en lotes; 50 id. id., buen estado; 80 id. id. id; 30 id. id. id. id.; 50 novillitos muy mestizos de año arriba; 50 id. id. de tambo; 50 id. id. id; 130 vacas mestizas gordas y carne gorda; 20 id. gordas; 25 id. secas, buen estado; 40 id. de invernada; 60 id. id.; 42 vacas y terneros puros por cruzamiento; 70 id. al corte, buen mestizo. 3.000 capones y ovejas, de varias procedencias, gordos y para invernada. Seguramente habrá más hacienda. Condiciones de venta, las de costumbre. Por avisos de consignaciones ó informes, dirigirse á mis escritorios del Azul ó capital, 25 de Mayo 248.—Manuel Castellar. v29

Avila y Cía.

217 REMATE FERIA EN EL Azul.
EL MARTES 29 de Noviembre á las 2 p. m. en las instalaciones de la Sociedad Rural, venderemos: 1.200 novillos y vacas; 1.000 capones y ovejas, según detalle; 200 novillos m. Durham, 4 años, tipo frigorífico; 550 novillos mestizos Durham 2 y 3 años, especiales en clase; 150 vacas gordas y carne gorda, para matadero en lotes; 250 novillos buen mestizo Durham, 1 año; 50 vaquillonas mestizas Durham para cría 2 años; 1.000 capones y ovejas mestizas Lincoln para consumo y cría; 30 potros y caballos. Comisión 2 o|o hacienda vacuna y lanar y 3 o|o yeguarizo al comprador y vendedor. Informes á nuestros escritorios, Cuyo 579, Buenos Aires ó Azul.—Avila y Cía. v23

García Piñeiro y Cía.

*37 REMATE FERIA EN VE*dia, F. C. P.
1300 Animales vacunos
100 " lanares
20 " yeguarizos
EL MIERCOLES 30 de Noviembre, á las 3 de la tarde, en nuestras instalaciones, remataremos lo mencionado, y lo que se nos siga consignando. Datos á nuestro escritorio de Vedia, F. C. P. n26

Roque Pasini

Martilleros: Tassano y Palacio

*EN LAS HERAS — EL DO*MINGO 4 de Diciembre del corriente año, efectuaré mi 14o. remate feria de haciendas en general: 1.000 novillos y vacas; 200 capones y ovejas, á la 1 p. m. Por más datos á mi escritorio Hotel Comercio. U. T. 18.—R. Pasini. v3

B. Alchourrón y Hnos.

Suspendido
*3.500 VACUNOS BUEN mes*tizo Durham, muy buen estado, de una sola marca, incluso 900 novillos de 2 y 3 años; 600 capones; 500 borregos; 1.700 ovejas, muy buen mestizo Lincoln; 185 yeguas, potros, padrillos y caballos buen mestizo Clydesdale, muy gordos y desarrollados. Gran remate liquidación de las haciendas del establecimiento San Lorenzo, parte de San Lorenzo, de Zubiaurre, á 8 leguas de Tandil, ferrocarril Sud.
Por cuenta y orden de sus dueños, señores Iriarte Hnos. Datos, á nuestra casa, Reconquista 432, Buenos Aires.—B. Alchourrón y Hnos. v29

*2500 VACUNOS BUEN MES*tizo Durham, muy buen estado; haciendas del establecimiento La Gloria, á 20 cuadras de Laprida, F. C. S. Venta para aliviar el campo.
EL DOMINGO 18 de Diciembre de 1910, remataremos en el establecimiento arriba indicado por cuenta y orden de sus dueños señores Santamarina é hijos. Después detalles. Más datos á nuestra casa, Reconquista 432, Buenos Aires.—B. Alchourrón y Hnos. n24

Transferido para el 13 de Diciembre
*CAMPO EN ARRENDA*miento — 1.479 hectáreas en un lote. Campo conocido por El Paraíso, parte del renombrado establecimiento Tres Lagunas, á 30 cuadras de Colman y 20 de Miranda, ferrocarril Sud, en el partido de Rauch, dividido en varios potreros, con aguada del arroyo Los Huesos, molino y población. Contrato por 3 años, á partir del 1o. de Enero de 1911. Garantía á satisfacción.
EL MARTES 13 de Diciembre de 1910, remataremos por cuenta y orden de su dueño, en nuestra casa, Reconquista 432, Buenos Aires. Para ver el campo, dirigirse por Colman, ferrocarril Sud, al señor Juan Rodríguez. Más datos, á nuestra casa, Reconquista 432, Buenos Aires.—B. Alchourrón y Hnos. n25

LA MEJOR TIERRA DE Glew F. C. S.—16 valiosos terrenos con superficies de 4 á 10 hectáreas cada uno. En el lote 9 existe una buena población nueva, con aguas corrientes y un alfalfar. Con facilidades de pago: 1|2 parte al contado é igual cuota á 6 y 12 meses de plazo con pagaré hipotecario. A 15 cuadras de Glew, F. C. S., con 25 trenes diarios á sólo 40 minutos de Constitución. Tierras inmejorables para hortalizas, frutales, chacras, granjas, criadero de aves y quintas para cultivo intensivo y de recreo para veranear. Remataremos sin base, al mejor postor.
EL MIERCOLES 30 de Noviembre de 1910 en nuestra casa, Reconquista 432, Buenos Aires por cuenta y orden de sus dueños. Para revisar los terrenos dirigirse á Domingo Tagliaferro (cochero), por Glew F. C. S., quien les enseñará. Después detalles. Datos á nuestra casa, Reconquista 432, Buenos Aires.—B. Alchourrón y Hnos. n5

El campo en Tandil. Por orden judicial se suspende su venta

*JUDICIAL — 2 FRACCIO*nes de campo en los partidos de Tandil y General Guido, á 6 leguas de Gardey y 3 de Labardén, respectivamente.
Campo en Tandil—Parte del Estto. "El Cerro del Centinela". Superficie, 494 hectáreas, 98 áreas, 90 centiáreas. Linderos: al NE. el lote núm. 8, de doña Pastora Irene Reynoso; al SE., el lote 3, de don Martiniano Juan Reynoso; al SO., señor C. Almada y al NO., arroyo Los Huesos. Con la base de $ 180 la hectárea.
Campo en General Guido — Superficie 353 hectáreas 59 áreas 20 centiáreas. Linderos: al NO. Domingo Vázquez; al NE., Hipólito Reynoso y Justa Reynoso; al SE. José O. Rodríguez y al SO. Fermín Puyol. Con la base de $ 70 la hectárea. Los títulos respectivos de estas propiedades se encuentran agregados á los autos citados donde podrán ser examinados por los interesados.
EL MARTES 6 de Diciembre de 1910, á las 3 de la tarde, en nuestra casa, Reconquista 432, Buenos Aires, por orden del señor juez de primera instancia, doctor Arturo Seeber, en autos sucesorios de doña Irene Vázquez de Reynoso. Los autos tramitan por la secretaría del doctor Cabrera (tribunales), capital federal. Datos, en nuestra casa, Reconquista 432, Buenos Aires.—B. Alchourrón y Hnos. n6

10.000 VACUNOS MUY buen mestizo Durham, incluso 1.200 novillos de un año, 30 toros de pedigree de 4 años y arriba, mayor parte importados y un plantel Durham puro por cruza, siendo la mayor parte de la hacienda servida por toros de pedigree, 30 toros puros por cruza de 2 y 3 años; 40.000 lanares buen mestizo Lincoln, incluso 5500 capones y el plantel del establecimiento; 500 yeguarizos tiro liviano y pesado, potros, caballos, etc., 400 carneros Lincoln de servicio, mayor parte importados. Gran remate-liquidación de las afamadas haciendas del establecimiento Santa Rosa, propiedad de la señora Dolores Uriburu de Uriburu, sobre el pueblo de Rauch (F. C. S.), por arrendarse el campo.
EL DOMINGO 11 de Diciembre de 1910 á las 11 a. m., después de un almuerzo campestre en el mismo establecimiento Santa Rosa, con las haciendas á la vista, procederemos á la venta de las haciendas indicadas por cuenta y orden de dicha señora. Después detalles. Por más datos, á nuestra casa, Reconquista 432, Buenos Aires.—B. Alchourrón y Hnos. v9d

2.700 VACAS Y NOVILLOS, muy buen mestizo Durham; 15.000 ovejas buen mestizo Lincoln, 140 yeguas y potros tiro pesado y liviano. Gran remate de haciendas, para aliviar el campo del afamado establecimiento El Rosario, en la estación Bosch, F. C. S., del señor Enrique Bosch.
EL VIERNES 2 de Diciembre de 1910, en el mismo establecimiento, por cuenta y orden de su dueño señor Enrique Bosch, después de un almuerzo campestre y de acuerdo con el detalle á continuación:
HACIENDA VACUNA
Alta mestización Durham, muy buen estado.
400 novillos 2 años muy buen tipo frigorífico.
300 novillos 1 año muy buen tipo frigorífico.
100 vacas carne gorda y gordo.
120 vacas buen estado invernada.
730 vacas incluso 345 terneros.
230 vaquillonas 3 años.
120 vaquillonas 2 años.
300 terneros 1 año.
DE OTRA PROCEDENCIA
400 novillos, 3 años, muy buena clase.
Hacienda lanar buen mestizo Lincoln.
15.170 ovejas buen estado en 5 majadas.
Todo el borregaje está con lana y en especial estado de gordura y limpias de sarna.
YEGUARIZOS
45 potros varios pelos 2 años tiro liviano.
10 yeguas tiro pesado con cría tiro liviano.
63 potrancas varios pelos 2 años tiro liviano.
20 potrancas varios pelos 2 años tiro pesado.
Notas: Las haciendas se venderán en lotes. El tren sale de Constitución vía Altamirano, Dolores, y trayectos el 1o. á las 8 p. m., llegando el 2 á las 6.03 a. m., á Bosch donde habrá coches que por precio módico trasladarán al Establecimiento. De Necochea y Tres Arroyos y trayectos hay tren el 1o. á las 6.50 y 4.20 p. m., respectivamente, llegando á las 9.33 p. m., á Balcarce donde pernoctarán hasta el día siguiente á las 8 a. m., hora en que saldrá el especial á Bosch. Para regresar habrá un tren especial á las 6 p. m., de Bosch á Balcarce, donde podrán cenar y tomar á las 10.05 p. m., el tren que llega á Buenos Aires á las 8.10 a. m. Todo pasajero de los trenes especiales deberá munirse de su correspondiente boleto en las estaciones. Seña 10 o|o y comisión 4 o|o á cargo del comprador. Datos á nuestra casa, Reconquista 432, Buenos Aires.—B. Alchourrón y Hnos. n25

EN LAPRIDA, F. C. S. 1.000 vacunos incluso 650 novillos invernada y gordos; 700 capones y ovejas buen mestizo Lincoln. 42o remate feria de haciendas en nuestro propio local, remataremos
EL MARTES 29 de Noviembre de 1910, á las 12 m., de acuerdo con el siguiente detalle: 40 novillos 3 años mestizo Durham, carnudos; 400 id 2 á 3 años id id invernada; 50 id 2 años Hereford, 1 marca; 120 id 1 1|2 año, tamberos, especiales, 1 marca; 40 id gordos; 30 vacas incluso 15 terneros Hereford, especial clase y estado; 20 id id 10 id; 200 id gordas; 20 vaquillonas 2 años, 1 marca; 50 id 1 id id id Hereford; 500 novillos 3 años mestizo Durham, carnudos que probablemente habrá; 450 capones y ovejas consumo; 100 capones pelados, gordos, 4 dientes; 100 id id id; 50 ovejas id id. Notas: Las haciendas se venderán en lotes. El tren sale de Constitución el 28 á las 6.30 p. m llegando á las 11.47 p. m. á Laprida, donde hay hoteles para hospedarse. Seña 10 o|o y comisión 3 o|o á cargo del comprador. Por datos y pedidos de local, dirigirse á los señores Arnaude Hnos., en Laprida ó á nuestra casa, Reconquista 432, Buenos Aires.—B. Alchourrón y Hnos. n22

*4.300 VACUNOS BUEN mes*tizo Durham gran parte gordo y carne gorda el resto en buen estado, siendo casi todo tambero incluso 800 remate liquidación de las haciendas del establecimiento La Luisa por desalojo del campo, á 30 cuadras de la estación Moro y 3 leguas de Lobería F. C. S.
EL MIERCOLES 14 de Diciembre de 1910 á la 1 p. m. en el citado establecimiento con las haciendas á la vista por cuenta y orden de su dueño. Con facilidades de pago, garantía á satisfacción. Después detalles, datos á nuestra casa, Reconquista 432, Buenos Aires.—B. Alchourrón y Hnos. n26

4.000 VACUNOS buen mestizo Durham incluso 900 novillos, mitad de 3 años y el resto de 1 y 2 años; 12.000 ovejas y 885 capones buen mestizo Lincoln, en 6 majadas; 81 carneros padres y un plantel de 87 ovejas. 150 yeguarizos mestizos percherones. Gran remate-liquidación de la hacienda del establecimiento San Claudio, de Bosch, á 20 cuadras de la estación La Energía, F. C. S., inmediata al nuevo pueblo Ramón Santamarina.
EL VIERNES 9 de Diciembre de 1910, en el mismo establecimiento, por cuenta y orden de su dueño, señor Ricardo F. Bosch, por arrendarse el campo. Después detalles. Datos á nuestra casa, Reconquista 432, Buenos Aires.—B. Alchourrón y Hnos. n18

*5.000 VACUNOS, 25.000 LA*nares, 250 yeguarizos. Liquidación de las afamadas haciendas del establecimiento Los Cerrillos, propiedad de criaderos de Martrin Donos, sociedad anónima. Haciendas marca sola de la Sociedad Criaderos, á 2 leguas de la estación Blancagrande (ramal de General Alvear á La Madrid), F. C. S. Venta terminante por haberse arrendado el campo.
EL DOMINGO 4 de Diciembre de 1910, en el establecimiento Los Cerrillos. Por cuenta y orden de sus dueños, después de un almuerzo campestre: 5000 vacunos muy buen mestizo Durham á saber: 700 novillos 3 años, muy buen estado invernada, buen tipo frigorífico: 500 id 2 años, id id id id 200 id 1 año; id id id id; 250 vacas secas id id id id buena carne; 800 vacas incluso 400 terneros buen estado; 1.000 vaquillonas 3 años incluso 500 terneros buen estado; 200 id 3 años, id id; 720 id 2 años id id; 375 id 1 año, id id id; 40 toros de pedigree, de servicio buen estado; 42 vacas Durham puras por cruza (el plantel del establecimiento); 21.350 ovejas buen mestizo Lincoln, en 10 majadas; 3.000 capones 2 dientes; 260 carneros de servicio; 550 ovejas Lincoln puras (el plantel del establecimiento); 22 potros 2 y 3 años, tiro pesado; 33 id 2 y 3 años id liviano; 40 id 1 año; 33 yeguas tiro pesado (en 2 manadas); 15 id liviano; 3 padrillos Percherón puros por cruza; 31 caballos incluso yegua. Notas: Las haciendas se venderán en lotes. El tren sale de Constitución el 3 á las 5.05 p. m. llegando á General Alvear á las 10.50 p. m. Este tren llevará un dormitorio reservado agregado en General Alvear al especial que saldrá el 4 á las 4.30 a. m. para Blancagrande. Todo comprador abonará el 10 o|o de seña y el 4 o|o de nuestra comisión. Más datos á nuestra casa, Reconquista 432, Buenos Aires.—B. Alchourrón y Hnos. n24

*843 HECTAREAS en el PAR*tido del Azul y 262 hectáreas en el partido de Tapalqué, á 4 y 1 y 1|2 leguas de Tapalqué, respectivamente. Un amplio solar en la calle Belgrano entre Lavalle y Centenario, en el Azul, ferrocarril Sud, remataremos
EL LUNES 12 de Diciembre, á las 3.30 de la tarde, en el local de los señores Avila y Cía., en Azul, F. C. S., galantemente cedido al efecto, sin base y al mejor postor, con probables facilidades de pago, lo que se resolverá en el acto del remate. Por cuenta y orden de sus dueños, señores Rafael y Guillermo Barnés. Para revisar el terreno dirigirse al señor G. Barnés, Centenario 112 (Azul, F. C. S.) y por los campos dirigirse por Tapalqué, F. C. S. al señor E. Serra. Los campos se entregarán desocupados el 1o. de Enero próximo. Los títulos están en poder del señor Pedro L. Ramírez, Azul, á disposición de los interesados. Por más datos, al señor Pedro L. Ramírez, ó á los señores Barnés, Centenario 112, en Azul, y á nuestra casa, Reconquista 432, Buenos Aires.—B. Alchourrón y Hnos. n22

*5.400 VACUNOS BUEN mes*tizo Durham, incluso 700 novillos de 3, 2 y 1 años, haciendas del establecimiento San Alberto. Sobre la nueva estación Cristiano Muerto, F. C. S. (ramal de Cooper á Orense) en el partido de Necochea, habiendo 3.000 vacunos del establecimiento Medaland, de los mismos dueños. Venta para aliviar el campo.
EL JUEVES 8 de Diciembre de 1910 (fiesta), remataremos en el establecimiento arriba indicado, por cuenta y orden de sus dueños, señores Santamarina é hijos. Detalle del establecimiento San Alberto: 150 novillos 3 y 4 años, clase especial, 250, id. 4 años; 150 id. 3 años, muy buena clase; 120 id. 3 años id. id. id.; 150 id. 2 años, id. id. id.; 200 vacas vientre especial, clase y estado; 200 id id. id. id. id.; 250 id. id. id. id. id.; 200 id. id. id. id. id.; 30 id.; 300 id. incluso 100 terneros, especial clase y estado; 200 id. id.; 100 id. id. id. id.; 200 id. incluso 100 terneros buen mestizo Durham; 140 id; 70 terneros id. id. id; 120 vaquillonas 3 años, clase especial y estado; 120 id. 2 años, clase especial; 120 id. 2 años id. id.; 70 id. 1 año muy buena clase; 200 vacas, incluso 100 terneros buen mestizo Durham; 35 id. id., 17 terneros id. id. id.; 30 vacas vientre. Del establecimiento Medaland: 500 vacas vientre, buen mestizo Durham; 1.000 id. incluso 500 terneros; 250 vaquillonas de 3 años; 200 id. de 1 año; 50 novillos de 1 año. Toda la hacienda es muy buen mestizo Durham. Notas: Todo comprador abonará el 10 o|o en seña y el 4 o|o de nuestra comisión. Más datos, á nuestra casa, Reconquista 432, Buenos Aires.—B. Alchourrón y Hnos. n27

Nazar y Hernández

*EN LUJAN — EL MIERCO*LES 30 de Noviembre daremos el 67 remate feria en nuestras instalaciones ubicadas frente á la estación. Por órdenes ó pedidos de local dirigirse á Cangallo 666. U. T. 474 Avenida ó á nuestro representante en Luján, señor Jacinto Sein. U. T. 4. n22

EN SAN ISIDRO (ESTE) al lado de la estación, lindando con las quintas de Anchorena, Cazón, Salas, Cadret y plaza San Isidro, y con adoquinado en sus frentes sobre la avenida Mitre y de los Alamos; 3 espléndidos lotes de terrenos con dimensiones de: Lote C, 4.200 varas con base de 2 $ la vara; lote B, 14.848:703 varas con base de 1 $ la vara, y lote A, varas 26.814:738, con base de $ 0.35 la vara, con las facilidades de pago siguientes: tercera parte al contado, una tercera á seis meses y el resto á un año de plazo, con garantía hipotecaria y seis por ciento de interés, pagaderos por semestres anticipados. Título perfecto y escritura en la escribanía de los señores Ordoqui y Resta, Avenida de Mayo 634. Pedimos al público que los visite para convencerse del espléndido negocio. Comisión 2 por ciento. Seña 8 por ciento, que se abonará en el acto del remate.
EL LUNES 5 de Diciembre, en nuestro escritorio Cangallo 666, á las 4 p. m., donde se darán planos y datos. n24

Eusebio U. Pereyra

JUDICIAL DE HACIENDAS En el partido de Luján. Estación San Eladio.
EL 28 de Noviembre á las 2 p. m. Por orden del señor juez de La Plata, doctor Maximiliano Aguilar, secretaría de don Ramón V. Jiménez, procederé á vender las haciendas embargadas en el juicio seguido por don Felipe de la Hoz contra don Concepción Santoro sobre cobro de arrendamientos. Todo comprador abonará el 10 o|o en seña y el 8 o|o de comisión. Por datos al martillero, Bolívar 354. U. T. 2712 Avenida. n25

TATTERSALL

J. M. de Yriondo y Cía.

REMATE SEMANAL — EN nuestra casa, San Martín 153.
LOS MIERCOLES, á las 2 de la tarde Caballos de tiro y silla, carruajes, guarniciones, automóviles, etc., y animales de raza.

BERKSHIRE PUROS — 10 buenos cerdos de origen importados, criados por el señor Robert Taylor.
EL JUEVES 1o. de Diciembre, á las 2 p. m., se rematarán en nuestro patio, San Martín 153, donde están en exposición.—José M. de Yriondo y Cía.

*SHORPSHIE, BORDER Lei*cester y Lincoln. 10 carneros Shorpshire, 10 Border Leicester muy especiales, de lana fina y mucho desarrollo, y 5 ovejas Lincoln, importadas por el señor Robert Taylor. Recomendamos especialmente el lote Border Leicester, son hijos de campeones y se prestan para cruzar con Lincoln para fortalecer la sangre y afinar la lana.
EL JUEVES 1o. de Diciembre, á las 2 p. m., se rematarán en nuestro patio, San Martín 153, donde están en exposición.—José M. de Yriondo y Cía. n26

*LANDEAU Y MYLORD, IM*portados, construídos por la casa Labourdette, París, llantas de goma y en perfecto estado, se rematarán
EL MIERCOLES 30 de Noviembre, á las 2 p. m., en nuestro patio, San Martín 153, donde están en exposición.—José M. de Yriondo y Cía. n27

Agustín S. Gamba y Cía.

CARRUAJES, CABALLOS, guarniciones, etc., en nuestra casa, Belgrano 2644.
TODOS LOS MARTES Y VIERNES á las 2 de la tarde. Las consignaciones para remate se reciben todos los días hábiles hasta las 6 de la tarde y los días de remate hasta las 12 m. vid

EL MARTES 29 A LAS 2 p. m., en nuestra casa, Belgrano 2644, remataremos lo que á continuación se detalla. n27

*30 POTROS PERCHERO*nes, muy especiales y recomendados por su origen y marca, en un excelente estado de gordura, procedentes del establecimiento "La Norembega", habiendo entre ellos 3 yuntas de oscuros especiales para fúnebre. Remataremos:
EL MARTES 29 de Noviembre á las 2 p. m. n27

22 POTROS LIVIANOS DE muy lindos tipos y formas, especiales para carruajes, habiendo entre ellos varios oscuros procedentes y marca Praderes Hnos., establecimiento "La Alianza". Remataremos:
EL MARTES 29 á las 2 p. m. n27

15 POTROS PERCHERONES habiendo entre ellos algunos livianos, procedentes del establecimiento San Luis. Remataremos:
EL MARTES 29 á las 2 p. m. n27

15 POTROS LIVIANOS DE la muy conocida marca Malkean de Los Toldos. Remataremos:
EL MARTES 29 á las 2 p. m. Muy recomendables. n27

30 CABALLOS DE TIRO Y silla muy especiales, procedentes unos de Divisadero, propiedad de los señores Veyra y Cía., y otros de Cernadas, propiedad de los señores Botto y Alfonso, todos estos animales los recomendamos muy especialmente, tanto por su origen y estado, como por sus lindos tipos y buen resultado. Remataremos:
EL MARES 29 á las 2 p. m. n27

*30 YEGUAS VARIAS PRO*cedencias, entre ellas hay pesado y liviano. Remataremos:
EL MARTES 29 á las 2 p. m. n27

EL MARTES 29 A LAS 2 p. m., remataremos: un caballo sangre, de carrera, ganador de varias y buen trotador en sulky, potro, un padrillo de carrera hijo de Ercildone y Roses Mary, pelo tostado, apto para reproductor.—Agustín S. Gamba y Cía. n27

Eduardo Jolly

San Martín 92. U. T. 1592. Avenida
*FERIA RURAL EN GENE*ral Rodríguez, F. C. O. los días 5 y 20 de cada mes invariablemente.
EL LUNES 5 de Diciembre daré mi 103 remate feria de haciendas generales en mis amplias instalaciones. Pedidos de local ó informes, dirigirse directamente á la feria ó á mi escritorio en Buenos Aires, 25 de Mayo 12. v30

Luis Torres y Cía. y Lavarello y Curto

*LIQUIDACION de HACIEN*das, alta mestización, en el establecimiento La Arizona, situado á dos leguas de la estación Bunge, ferrocarril al Pacífico, á igual distancia de Charlone, ferrocarril al Pacífico, por cuenta y orden de los señores Eric W. Henderson y Cía.
EL DOMINGO 11 de Diciembre, después de un almuerzo campestre, con las haciendas á la vista y de acuerdo con el siguiente
DETALLE
NOVILLOS — 150 mestizos Durham de 3 años mochos (casi listos); 190 id id de 2 años id gordos; 240 id id de 1 año id; 250 id id de 4 años especiales y casi listos; 250 id id de 3 y 2 años, muy adelantados; 600 id id de 2 y 3 años, buen estado invernada; 190 id id de 1 año, buen estado especiales; 500 id id de 1 año, buen estado tamberos; 18 toros muy buenos y gran estado.
VACAS — 1.200 mestizas Durham, servidas, muy buen estado: 300 id id con 300 terneros muy buen estado; 150 id id lecheras; 330 id id gordas especiales; 350 id id secas; 250 id id vaquillonas de 2 años muy buen estado; 250 id id de 1 año id id id.
YEGUARIZO—1 padrillo Shire importado; 10 potros id; 8 caballos id; 30 id de trabajo (en tropillas); 65 yeguas Shire (mansas de tiro); 45 id mestizas livianas.
MULAR—120 mulas de varias edades y tallas.
Importante—Se darán facilidades de pago á los señores compradores, siempre que las soliciten á nuestra casa con cinco días de anticipación á la fecha del remate.
Notas — En las estaciones Bunge y Charlone habrá coches para conducir á la concurrencia hasta el establecimiento. El remate no se suspenderá en ningún caso por mal tiempo.
Horario de trenes—Salida: de Buenos Aires estación Retiro, sale el tren el sábado 10 de Diciembre á las 8 p. m., llegando á Bunge á las 6.50 a. m. del siguiente. De Rufino sale el tren á las 5.40 a. m., del día 11, llegando á Charlone á las 7.31 a. m. Regresos: de Bunge y Charlone hay trenes todas las noches para Buenos Aires y Rufino, respectivamente. Informes á nuestras casas, Cangallo 417, Buenos Aires y Córdoba 920, Rosario. n36

Lanús y Cía.

Martillero: Ignacio Zubillaga
*EL MARTES 29 DE Noviem*bre en nuestro local de General Rodríguez, F. C. O. 2720 vacunos inclusive 1920 novillos alta mestización Durham para invernada. Liquidación de las haciendas del señor José Garrahan, existentes en el establecimiento La Isabel, de Hutchison, por desalojo de campo. Vacuno: 300 novillos Durham, de 4 años, excepcionales en clase, tipo chilled beef, á medio engordo, 1 marca; 800 novillos Durham de 3 años, especiales en clase y en muy buen estado para invernada, 2 marcas; 420 novillos Durham de 4 años, tipo frigorífico, de carne gorda; 100 novillos Durham, de 3 años, tipo frigorífico, de carne gorda; 300 novillos Durham de 3 y 4 años, tipo frigorífico, á medio engorde: 300 novillos Durham de 1 y 2 años, especiales en clase, en muy buen estado y una marca; 300 novillos cuarterones, de 3 años, gordos; 100 vacas alta mestización Durham, con 100 terneros hijos de toros puros; 100 vacas mestizas gordas; 100 vaquillonas Durham de 2 y 3 años especiales en clase. Yeguarizo: 30 yeguas mestizas de tiro pesado y liviano; 10 potros de tiro liviano. Lanar: 100 ovejas Lincoln puras por cruza, con 80 corderos Lincoln; 40 borregas Lincoln. Comisión 4 por ciento al comprador. NOTA IMPORTANTE — Por esta hacienda ha pasado ya la fiebre aftosa y está completamente sana. Horario de trenes:— Salidas del Once: 8.5, 9.40 y 12.5 m. Regresos: 3.24 4.20, 5.54 y 6.29 p. m. Informes: nuestro escritorio, B. Mitre 544 [illegible] 2480 (Avenida).—Lanús y Cía. [illegible]

Bastanchuri, Barriola y Bertolotti

EN MARCOS PAZ, F. C. [illegible]
EL DIA 4 de Diciembre, [illegible] inauguración de nuestros remates [illegible]rias. Oportunamente detalles. [illegible] formes y pedidos de local [illegible] señor Juan [illegible] con Paz.